夕刊
いわき民報
発行所　平市田町六三
いわき民報社
編集部　電381　1222
広告専用　1222

じゃんがら
★本場新栗　栗麗の子
栗むし羊かん相始申候
本舗　みよし

赤井岳記念大祭に奇縁

徳一大師作の釈迦像発見
きのう東京から奉持、奉賛会へ

赤井嶽開出千五百年祭を間近に、今から千百五十年前大同二年に赤井嶽を開山した徳一大師の作といわれる「出山の釈迦」が東京都文京区指ケ谷吉田礼恭さん(七〇)宅から発見され、千五百年祭には磐城総合開発のウブスナの神としてこの像を中心に大祭を催す事になり、赤井岳奉賛会の猪狩四郎、斎藤一郎の両氏が四日東京から奉持した【写真は猪狩氏と「出山の釈迦」】

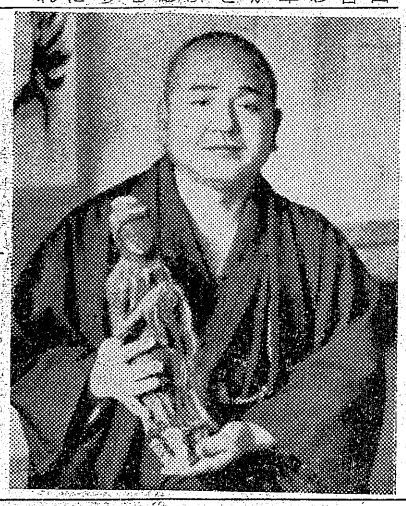

この像は赤井岳薬師の守護神、山王権現の神主としてつかえた前記吉野家の佛壇にあつたもので、いわれを書いたものは、明治三十九年の平の大火で焼失してしまつたが二十四代の吉野家の国僊によると一尺八寸の木堀りの像で、目も鼻も無く、未完成の像だが、平市彫刻家、卜部久吉氏(七〇)の話によると、少しも技巧もなく、荒けづりだが、像には徳がしのばれ自然に頭の下る作品だと折紙をつけられている。

像は釈迦が永い修養から、さとりを開き、これから説教に入ろうとした姿を彫つたもので、猪狩氏と知人関係にある吉野氏が先日来平した時、赤井岳紹介の映画を催していたところ、関はこの家の家宝として徳一大師の作があることが判り、丁度千五百年祭にあたる奇縁から赤井岳奉賛会で常磐総合開発の〝ウブスナの神〟として祭ることになり、今度の奉持となつたもの。

期末手当を二万円
呉羽と化成労組で要求

呉羽化学同化成両労組では三十一日の両日に亘つて共同斗争大会を開き信例による越年資金要求問題について協議した結果、両組とも同率に一人当り三〇、八八五円（前年より約七、〇〇〇円増）を要求する事に決定し二日午前十時正式要求書を提出した。これに対し会社側は来る十二日回答する事になつた。なお呉羽化学の従業員は七六九名、化成は五四〇名

新年から七十円賃上げ
常炭鉱で要求に決る

常炭鉱では去る二日炭労会館で第四回地方委員会を開き新賃金斗争、期末手当、スト規制法反対などを中心に協議した結果、期末手当については八日から三日間にわたつて行われる第一回中央斗争委員会で決る大綱に基き今月二十日までに要求、十二月十五日ごろまでに妥結する予定。

水石山観協を設立
初代会長に佐藤三和村長

水石山観光協会設立総会は三日午前十一時半から水石山々頂に於て各市町村代表や関係者ら約四百名が集つて開かれ、レクリイションのセンターとしての水石山を更に広げるため、今後国有林の払下げやテレビ中継所などの設置にも努力したいと佐藤会長から挨拶があり、経過報告や来賓祝辞などがあつて午後二時散会した。なお名誉会長には諸橋平市長が選ばれたが役員は次のように決つた。

▼会長　三和村長佐藤清司▼副会長　合津音一▼常任理事　合津義雄▼理事　薄谷喜和平、田子辰雄、合田正三、合津傳、松崎叶、佐藤一郎▼監事　松崎乙一、湯本丸、佐藤龍美▼事務局長　薄谷長徳▼幹事　酒井清水、柴崎重

シバタサーカス団来平
十日から公演

秋の菊とともに二十年振りで来平するシバタサーカス団は十日から二十六日まで平市商工会館前で象ライオン、ひよう、虎、オツトセイなど団員二百五十名が大映の「火花」を地で実演するが、初日十日は午前九時からトラック二十台に団員、動物を満載して平―内郷―湯本―小名浜―江名―豊間―平と市中行進する。午後五時から名士招待の前夜祭を開幕する。

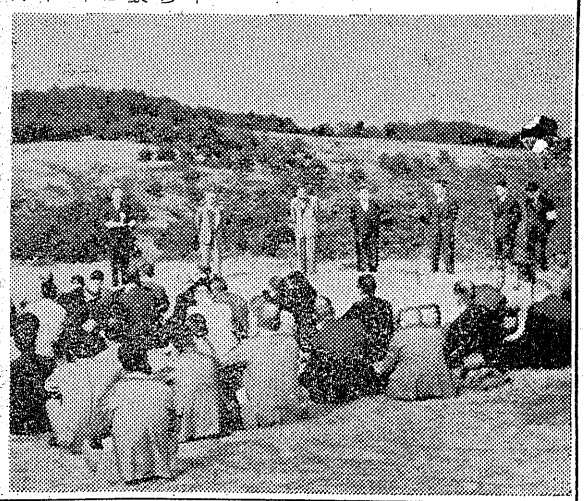

社告

四倉支局仮事務所を設けました。通信広告、新聞販売等一切の事務を取扱います

いわき民報四倉支局
四倉町本町（柏屋旅館向い）
二葉家肉店内　（電話二三三番）

発明品百卅出る
平の生徒作品、入賞決る

県発明展平地区予選会は三、四、五の三日間、平市公民館階上に開かれているが出品百三十点で小中学生が殆んど。高校生も五点ほど出品、審査の結果、入賞者が次の通り決まつた。一等の「便利な炭箱」はマツチから火吹き竹から火ばしなど一切整備されている便利なもの。

▼一等（三小）青木良夫「便利な炭箱」（二小）高本正美「じようさし」▼二等（三小）渡辺薇雄「図画入れつき本立」（二小）坂本茂和「図画道具置板」（一中）根本広毅「改良ものほし」（一中）横田弘一「改良釜ぶた」（平工）鈴木盛枝「家庭用ローラ式マツチ取出機」（一中）根本昭「使用不能な螢光灯再生器」▼佳作（一中）藤井勝紀（〃）若松功（三小）杉山隆顕（二小）赤塚ゆきえ　阿部喜郎　藤田孝司　猪狩操　鈴木一郎　相川恒雄　斎田良照　斎藤まさえ　藤田孝雄　佐藤卓一（四小）小川五男

紅葉狩などで賑う
連休日の人出一万二千

三、四と二日続きの休日、シルバベでは二日間、水石山に登つたのが五百名。川前の夏井川渓谷一、ウエークを迎えて錦秋を飾るたのが千名。このほか裏磐紅葉燃える川前や水石山、それにいつたのが千名。このほか裏磐松ケ岡公園の菊人形展など、沢山梯。日光、鳴子など園体客がロマンスカーで一泊旅行したのが八台の多きにわたつた。平駅からみると、二日とも乗降客とも一万二千人台、川前とか松島方面の客が割と多く、特に東京方面への急行車利用客が百名にのぼつたという。菊人形展は地元民始め茨城、栃木や中通り方面から多数つめ、春まつりにおとらぬ賑わいぶりで約延一万人の人出が数えられている。

常磐菊花展
入賞者決る

常磐市の菊花展は七日まで湯本公民館で開いているが各種別の入賞者は左の如くである。

◇大管物　天　中島導雄、地　宗方正治、人　火野秀吉
◇細管物　天　中島導雄、地　宗方正治、人　中島導雄
◇競技花　天　山影新蔵、地　中島導雄、人　荒金厳吾
◇厚物　天　渡辺国喜、地　中島導雄、人　吉田正治
◇懸崖　天　宗方正治、地　近藤周吉、人　中島導雄
◇地花競技厚物　天　関根確哉、地　荒金厳吾、人　本田清
◇切花競技細物　天　鈴木義枝、地　清野庄吉、人　鈴木義枝
◇盆栽　天　中島導雄、地　横田とり夫、人　中島導雄

国会報告会
社党で開く

社会党平支部では去る四日午後六時から平市公会堂日本間で政治報告懇談会を開き、国会を松井、田畑、大河原の三国会議員が、県会を本間政男県議がそれぞれ報告した。司会は志賀儀吉氏。

天気予報（五日）

「今晩」北風、晴時々曇。「明日」北風、晴れたり曇つたり遅くなつて曇が多くなり一時シグレ模様。海上　今晩おだやか、明日は風波が出る見込み。

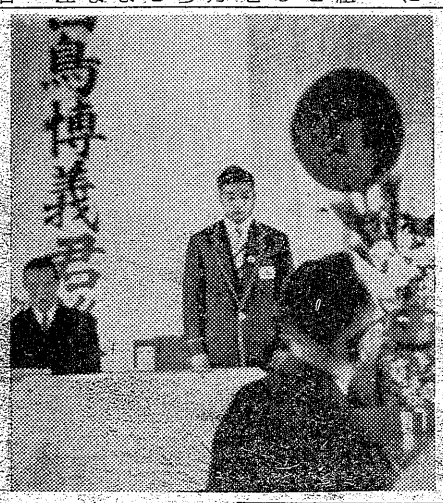

鳥博義君
白鳥選手　壮行会開く

オリンピック派遣選手（重量挙）白鳥博義君の晴れの壮行会は去る二日午後二時から後援会主催で勿来公民館で盛大に開かれ、阿部教育長より白鳥選手の今日まで歩んで来た涙ぐましき苦斗の経歴を紹介、続いて古川市長、坂本県議、赤津市会議長、古川婦人会長、酒井勿来関根農商校長の祝辞、それに対し白鳥君の心からの謝辞があつて茶話会に移り市長の音頭で万歳を三唱し散会した。

【写真は壮行会の景】

小・中学校教材寄贈運動

6日から30日まで

★お買上げ100円毎にサービス券進呈★

この券は可愛いお子さまの学校で集めております一枚もムダなくお子さまに持たせてやつて下さい学校には集つた枚数により下記の品が平専門店会より寄贈されます…ご協力下さいませ

100枚…卓球セツト　ソフトボール
500枚…ドツチボール　ライン引器
1000枚…雨傘20本　授業用ソロバン
2000枚…掛時計　テニスダブルセツト
3000枚…謄写セツト　ストツプウオツチ
5000枚…野球道具一揃い　ポータブルレコード
10000枚…カメラ　天幕
20000枚…テープレコーダー　ジヤングル　オルガン
50000枚…ブラスバンド一揃い　組立プール
100000…ピアノ　テレビセツト

平専門店会

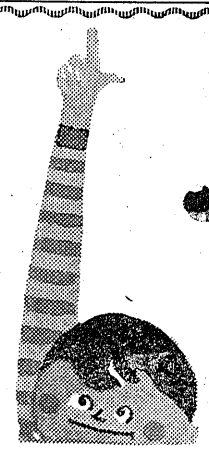

ま・せん秋のサービス

①

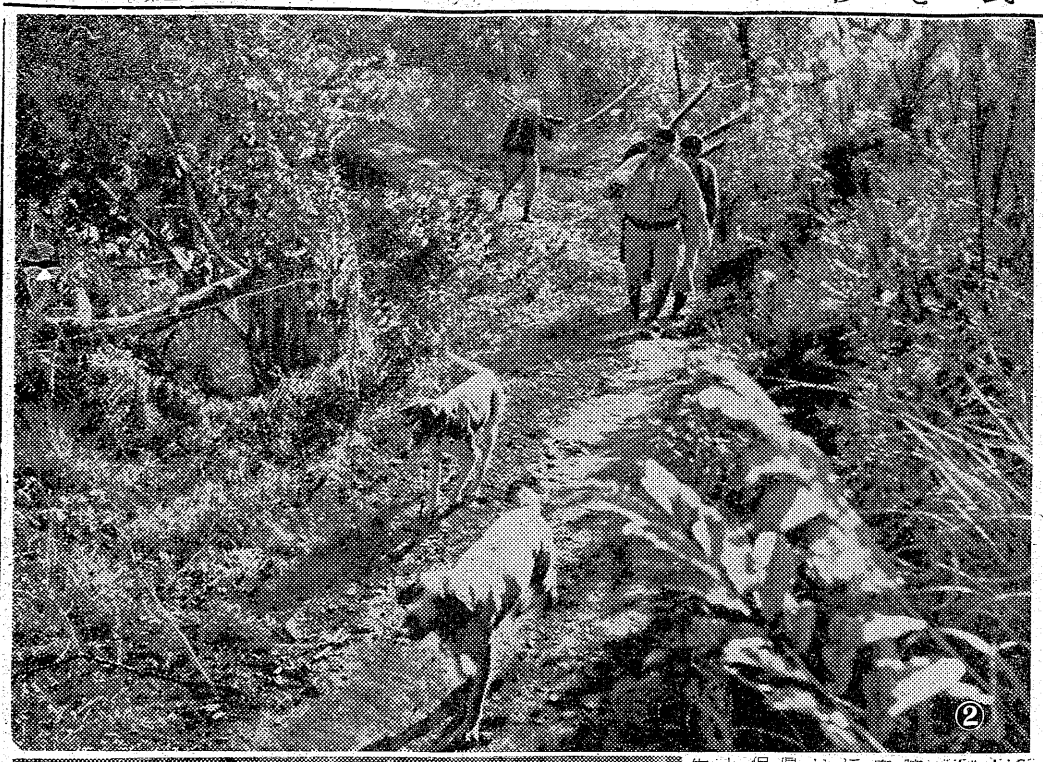
②

③

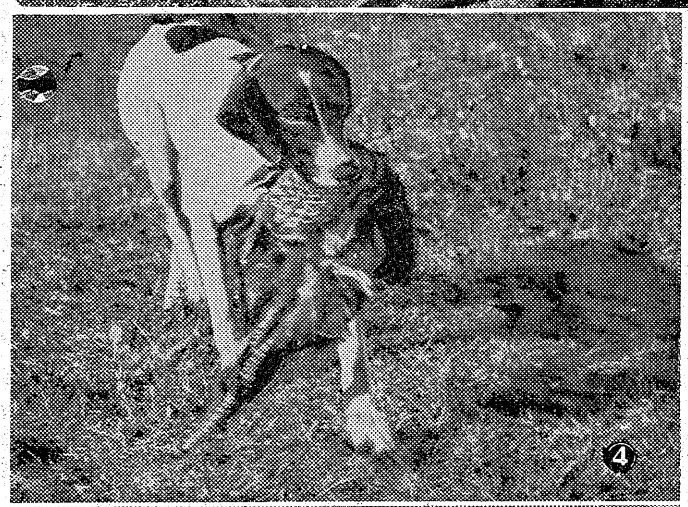
④

⑤

獲物を追って

脱ぶして待つた猟期を迎え、郡内のハンター連は堰を切つて山野に犬を進め、獲物を追う。本社でシルバーウイークの三、四日に県猟友会三和分会長柳原右近、平保律所次長北畠雄次郎両氏の好意と、沢渡の名ハンター鈴木安秀、佐藤文比古、三瓶安義さんの協力なかにポイント。一同銃先を揃えるなかに「よし」の合図で跳びつく犬にキジが舞い上る。手練の狙いは誤たず先矢一発で命中。五色の羽を太陽に映え、古羽の大キジが落ちる。大喜びの愛犬が誇らしげに獲物をくわえて寄る。何時の間にか夕日も沈み、疲れた身体も豊に足並が軽い。ペン石川　カメラ渡辺。

写真説明

❶銃音一発、青空に錦の輪を描いてキジが射落される。素破！もう緊みをつゝ走つて別のポインターは獲物を追う

❷猟場までは谷あり、山あり、紅葉のくれないを満喫しながら進む

❸けわしい山野の苦労も獲物を前にしては何の屈託もない

❹猟犬の活躍如何が好不良を左右するといわれる位愛犬の活躍は大事である

❺せせらぎの音に一服つける暇も惜しんで愛銃の手入に真剣だ。

赤井岳薬師名物

龍燈殿中

日本三代薬師の一つといわれる薬師如来を安じた赤井岳薬師は千二百年のむかし源頼上人大和の国より傳来し、東北の疫病平癒を祈願したことに創りました

傳うるところによりますと、龍宮の乙宮が難産で苦しんだ時に祈願したところ、薬師如来の御利益を得て自出度く安産し、御礼としていわき七浜の海上より龍灯を献じたという傳説も生れ、安産の守護佛として靈験あらたかなため四季を通じ遠近から信徒の参詣は絶えたことがありません

本舗は赤井岳薬師如来を讃仰、海と山の幸に恵まれた健康の銘菓「龍灯殿中」を謹製し、賞味をお国自慢として天下に誇るものです御座います

平餅本舗

松月堂

平市銀座街　電206 2206

参

七五三

★七五三用品取揃え★

銀杏の葉が黄金に色づく頃可愛いお嬢さまやお坊ちやま方の七五三がまいります　お健やかな御成育をお祝いするふさわしいお祝着はどうぞ皆様のかみやでお整え下さいませ

★交織錦紗友仙（きもの）
三才用　一枚　一五〇〇―二〇〇〇円
七才用　〃　二五〇〇―三〇〇〇円
★正絹錦紗友仙（きもの）
三才用　一枚　二八〇〇―三六〇〇円
七才用　〃　四〇〇〇―八〇〇〇円
★結帯　六〇〇―二〇〇〇円
★尺三帯　一〇〇〇―五〇〇〇円

高級呉服と実用衣料

かみや

平市二丁目電256・2014
小名浜店電1046

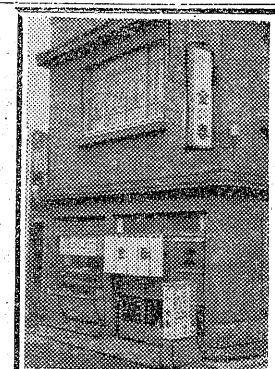

特製　カレーライス　80円
味自慢　支那そば50円
厚い　串かつ100円
バタいり　チキンライス　100円
モカの香　コーヒー50円
ビール　通し付　160円

その他おいしいものがいろいろと出来ます

三養を元の金春に直しました　倍旧の御引立の程お願い申上げます

入用　コツク見習　女中さん

味の店　金春

平市中央通666

背戸ガ廊で遭難騒ぎ二件
湯中生ら三名帰らず
捜索隊出動し夜半発見

四日午前九時三十分並発列車で夏井川渓谷背戸峨廊探勝に出発した常磐市のボーイスカウト（隊長川本欽哉さん以下十一名）が同日午後四時ごろ頂上の展望台から帰途につくため、先発隊として湯本高二年遠田光彦君（七）＝三函＝湯本一中一年滝内良美君（七）＝栄田＝同一中一年山崎憲司君（七）＝三函＝の三名が磐越東線江田駅に向けて出発したため、川ずたいに下山しようとしたが、遠田君が川に転落してしまったので残りの二人がぬれない服やシャツをあたえ、持参していた二枚のテントにくるまっていたものだった。

また同日背戸峨廊を訪れた川田鉄工場二十名のレクリエーション中事務員出浦安彦さん（三）と直樹は迷子になるも発見出来ず、更に四班に分れ続けたところ、十一時ごろ一班の人々が驚きの音を聞きつけそれをたよりに進んだところ山頂付近でテントにくるまっていた三名を無事救出した。

遭難した三名の話によると、道を誤り第二コースを進み、滝に出てしまったため、川ずたいに下山しようとしたが、遠田君が川に転落してしまったので残りの二人がぬれない服やシャツをあたえ、持参していた二枚のテントにくるまっていたものだった。

また同日背戸峨廊を訪れた川田鉄工場二十名のレクリエーション中事務員出浦安彦さん（三）と直樹は迷子になるも発見出来ず、更に四班に分れ続けたところ、十一時ごろ一班の人々が驚きの音を聞きつけそれをたよりに進んだところ山頂付近でテントにくるまっていた三名を無事救出した。

遭難した三名の話によると、道を誤り第二コースを進み、滝に出てしまったため、川ずたいに下山しようとしたが、遠田君が川に転落してしまったので残りの二人がぬれない服やシャツをあたえ、持参していた二枚のテントにくるまっていたものだった。

磐高が堂々五連勝
個人戦でも磐高の志賀君優勝
高校柔道大会おわる

四日磐城市小名浜高校体育館で開かれた石城地区高等学校体育連盟磐城柔道会共催の第五回石城地区高校柔道大会の団体戦で磐城高校チーム（志賀茂男、草野康弘、佐藤清治、片寄正男、氏家良幹、鈴木強、三代潤司君）が五連勝を遂げ、また個人戦でも磐城高校の大将初段二年生志賀茂男君（七）＝平市四軒町一七＝が強豪の内郷高校副将初段二年生吉田亨君（七）を見事な内股で破つて堂々と優勝したこの日午前九時より磐高、平商、平工、内郷、勿来、小名浜水産、磐農、小名浜の八高校（四倉高校乗権）代表七十二名が参加、岡田七段ら審査し団体戦はリーグ戦、個人戦（各高校二名宛）は十六名が出場、トーナメントによつて華々しい熱戦をくりひろげた。成績は次の通り。

【団体戦】▼リーグ①十四点磐高②十二点小名浜水産③十一点内郷④十点平工⑤八点磐農⑥六点小名浜⑦二点勿来、平商（Aブロック）
内郷5―0勿来
磐高5―0小名浜
内郷5―1小名浜
磐高6―1勿来
磐高3―1内郷
小名浜5―1勿来
（Bブロック）
小名水産5―0平商
平工3―2磐農
磐農4―1平商
平工3―3小名水産
平工4―1平商
小名水産4―2磐農
（三位決定）
内郷5―1平工
（決勝）
磐高5―2小名浜水産
三代　足払　佐藤○
○鈴木　跳腰　渡辺
氏家　足払　吉田○
○片寄　跳腰　八代
○佐藤　外ガ掛　一條
○草野　ケサ固　叶谷
○志賀　合技（大外、内股）　山田

【個人戦】
①志賀茂男（磐高）②吉田亨（内郷）③瀬谷茂（内郷）④蛭田武（磐農）⑤片寄正男（磐高）
【写真は優勝した磐高チームと前列中央が志賀君】

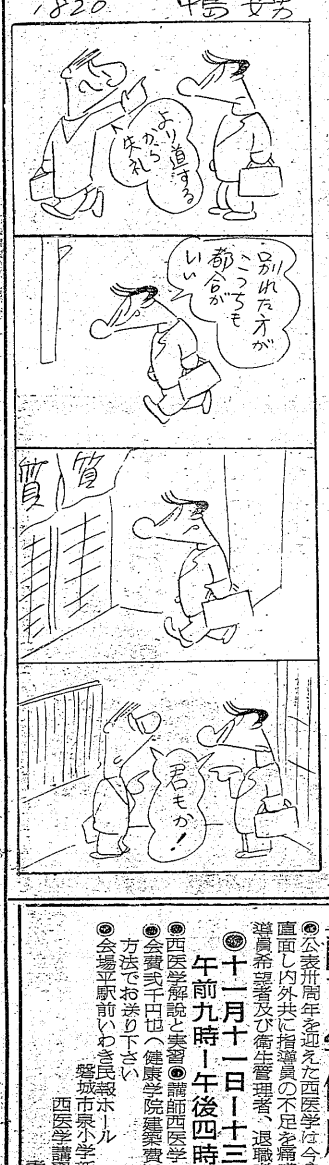

漁夫切られて重傷

磐城市竹町漁夫松本茂太郎さん（三）は四日夜八時ごろ同市上町の小路裏を通行中、通りすがりの若い男とさいなことから争いとなり背部に深さ六寸、巾二・五寸の刺傷で一カ月の重傷を負い草野病院に収容された。磐城署では捜査の結果、間もなく同市古港一六九建具職小野收司（三）を傷害容疑者として緊急逮捕し、取調べの結果六日は四日夜八時ごろ同市上町の小路裏を通行中、通りすがりの若い男とさいなことから争いとなり背部に深さ六寸、巾二・五寸の刺傷で一カ月の重傷を負い草野病院に収容された。磐城署では捜査の結果、間もなく同市古港一六九建具職小野收司（三）を傷害容疑者として緊急逮捕し、取調べの結果六日工用の刃渡り十四寸の切り出しで突き刺したことを自供した。

落盤で死亡
一人軽は傷

三日午後九時十五分頃常磐炭鉱湯本坑第二竈卓坑二斜坑で根堀作業中落盤があり、逃げおくれた内郷市綴町町ノ内三採炭夫柴田忠雄（三）はその下敷きとなつて死亡し同君と同僚高橋通さん（三）は右肩裂傷の二人がぬれない服やシャツを全治一週間の軽傷を負つた。

農林省職員
鉄路で自殺

四日午前六時頃小川町高崎地内の磐越東線に若い男の轢死体があるのを通行人が発見平署に届出た。調べたところ平市尼子農林省福島県統計調査事務所平出張所職員石井正作さん（三）で失恋を苦にし前日午後五時ごろ下り五四二列車に飛込み自殺したものと見られている。

仁井田地内で
老婆が轢死

四日朝四倉町字仁井田地内の常磐線踏切で老婆の轢死体があるのを通行人が発見し平署で検死したところ四倉町仁井田無職早川トメさん（六）と判つた。耳が遠いため汽車の来るのが判らずこの災難にあつたものと見られている。

人家を破損
少女が負傷

三輪車突込み

四日午後四時半頃磐城市中之作字江ノ浦二（一）磐運送運転手浅井健さん（七）はオート三輪を運転中、同市江名字北町四八地先の県道で駐車中の三輪車を避け損ねて阿部泰次郎さん（三）方に突込み、二万五千円の損害を与えた。また通行中の同字北町四三佐藤まさ子ちゃん（二）はハネられ顔に全治二週間の重傷を負つた。

正解者なし
平公民館で
募集クイズ

平公民館では先きに読書週間にちなみクイズを募集していたが三十一日で締切つた。正解者は一名もなかつたが、応募者は二百七十一名（女百三十六名、男百三十五名）の多数にのぼつた。賞金は千円だが、正解に近い者（二字及至三字違い）から十名を選んで百円を贈る。その十名は▼鎌田町、荒木美津子▼七軒町、伊藤記代子▼仲間町、坂本一夫▼豊間、四家武宣▼旧城跡、志賀のり子▼中神谷、鈴木栄二▼草野、福田稔▼草野、西山要子▼仲町、橋本さつ。

【正解文】（「図」「書」館に行つては小説「許」り読み）「其」が作つた「川」「柳」か、それは昔の話、今はクイズ「流」「行」に「公」「民」「館」の図書部も大概の問題は調べ方「次」「第」では「解」「決」できる。一「万」なお受取店を朗示した通知を本人あて出すので入賞者は指定の店から賞品を受取るよう希望している

密造防止の
クイズ抽選
入賞者判る

平税務署では密造酒を止めるようにと一般からクイズの解答を募集していたが、応募七百八十九通にまでの四日間農繁休校する。

勿来菊花展

勿来市い菊花展は去る二日から植田町本町通り小野保氏宅横空地でけんらんの幕は展げられ見事な出来栄は人気をよんでいる。

泉中で農繁休み

磐城市泉中学校では五日より八日

西医学健康講習会

◎公表卅周年を迎えた西医学は今や世界的に一大飛躍の秋に直面し内外共に指導員の不足を痛感するに至つた。西医学指導員希望者及び衛生管理者、退職者、未亡人諸氏歓迎
◎十一月十一日―十三日（三日間）
午前九時―午後四時
◎西医学解説と実習◎講師西医学一級司教担当
◎会費弐千円也（健康学院建築費に寄付）会費は便宜な方法でお送り下さい
◎会場平駅前いわき民報ホール
磐城市泉小学新校舎通り
西医学講習会事務局
責任者　遠藤須臣

急募（工場給食要員）

▼調理士　若干名。年令学歴を問わず調理士の免許を有する者▼調理補助　男子及び女子若干名。学歴問わず年令原則として昭八年以降の者▼運転手　若干名。普通自動車免許を有する者、年令原則として昭六年以降生れの者▼事務員　一名。学歴高校卒以上簿記珠算に堪能なる者　年令原則として昭六年以降生れの者▼〆切月日十一月九日▼提出書類　履歴書戸籍謄本、写真▼試験月日　十一月十一日、当日弁当及び筆記具、珠算（事務員のみ）持参の事
磐城市字高山二十四番地
日本水素生活協同組合

象・ライオン・ヒョウ・虎・ホットセイ等の猛獣陣と250名総出演！
最大の規模を誇る！新作冒険の発表…大映映画『火花』に出演のシバタ本部20年振りの来演
11月10日～26日
毎日　午前10時
日・祭・午前8時　開場
世界五大サーカスの一つ
シバタサーカス
会場　平市駅前大通り
主催　福島民報社
後援　ラジオ福島・郵政省・五市一郡内各郵便局
平市教委事務局・磐城市教委事務局

日刊（除日曜） 定価1カ月金100円一部五円（第三種郵便物認可） いわき民報 夕刊 昭和31年11月5日（月曜日）第3210号（4）

どもりの癒し方

日本吃音科学研究所長 鏑木長一氏にきく

家庭

平市教委の調べによると平市内の小中高校生の中にドモリが十一名いるといわれる。実際には軽度の者をふくめるとこの倍以上はいると思われるが、このほど日本吃音科学研究所長鏑木良一氏が来平、「どもりは如何にして矯正できるか」について講演、好評を博しているのを機会に鏑木氏からどもり矯正法に就いてうかがってみた。

アチヤコが先生

◇…ドモリの発生原因を調べると大半が他人のドモリをまねて感染しているが最近の傾向として、アチヤコのラジオ放送「お父さんはお人よし」をまねてドモリになったというのが多い。その他ではびっくりしたとか両親に厳しくしられた場合の恐怖、病気（胃腸病、ひきつけ百日ぜき、中耳炎、へんとうせん炎）がある。感染するのは五、六才から十二、三才までそれ以上になるとまねても感染しない。感染しやすい人の性格、環境は❶兄弟が多い❷長男❸神経質❹感受性が強い❺父母が早口などの場合があり、性別では圧倒的に男性が多く、女性には男百人につき五、六人のわりで非常に少い。

ドモリは三種類

◇…予防はドモリのマネをしないことだが、幼児にはきゝわけがないから母親の注意が大切だ。軽いドモリも放置すると悪化してゆく症状は大別すると。

❶難発生ドモリ（第一音がつまって出ない。タ、カ、ハ行に困る場合が多く、第二音を連まわしにいったり、エーとかアーかソノーをつける。そして買物の時などほしい品が自由にいえないので、不必要な品を高い物を買い、物質的、精神的に苦しむ）❷連発性ドモリ（発音する時や言葉の途中でタタタタタというように同音を繰返す。急いだ場合に起りやすい）❸中間性ドモリ（発音している途中、雛音に出あうと音がつまり、そのつぎの音が出ない）の三種がある。

遺伝はしない

◇…ドモリは決して遺伝せず、正しく矯正すればかならずなおるが病気が原因の場合は、病気を根本的に治療しないと全治しない。ドモリは精神作用が九、肉体作用が一といわれるほど精神作用の影響が大きいが、まず正しい呼吸による発生を覚えること。どもるのは❶発音に必要な息がないの❷声を出そうとする❷吸う息で発音する❸言葉を出す時、息がポツポツ切れる❹言葉を出す時、息をとめて発音するためだから（イ）鼻から息を吸う（ロ）息を下腹へ力とともに入れる（ハ）その息を口からゆっくりはき、それに言葉をのせる。この要領で発音練習する。第一音さえ楽に出れば以下は決してどもらないから第一音には力を入れず軽くいくらかぼかす訓練をするほうが五十音中自分のどもる音を調べて、それを徹底的に練習する。

大胆な発言を

◇…精神的訓練は❶いえるかいえないかなどと先を心配しない。失敗を予想したら不成功に終る❷自分のドモリを他人にかくさない。かくしたい気持のある間は矯正は不可能だ❸早口をやめ、ゆっくり発音する❹神経を使わず無意識に声第一音を出す❺かならずいえるという強い信念と勇気を持ちいじけず落着いて精神的に相手を圧倒する気構えを持つ。そして発言に対する自信を持ち、恥をかいてもとにかくその言葉を使おうとたゆみなく努力するのが矯正の本道である。

民報映画案内

◇平市 二十一～六日
★世界館 夜六時五九分
鉄血の魂 あこがれの練習船
★東映劇場 夜七時一三分
太陽族に挑戦す やくざ大名
★ひかり座 夜六時三五分
侵略者 滅びゆく大草原（十二日まで）
★平館 夜七時
夏の嵐 感傷夫人
★聚楽館 夜六時三〇分
美わしき思い出 知りすぎていた男（五日まで）
★民劇 夜七時
青い芽 生きていてよかった
◇常磐市湯本（五日）
★湯本座 夜六時二〇分
のんき大優、東方の雷鳴、恋愛準決勝戦（七日まで）
三茶座 夜六時二〇分

其石庵碁会成績

十一月四日開催月例碁会成績左の通り。
A組❶宗乃正之❷松崎嶽雄❸新田秀一❹児山孝❺二瓶浅之進
B組❶児山弘❷吉田心五❸吉田定雄❹村田清作❺水野正宰

今晩のラジオ

5日
◇NHK一四〇KC
六・〇〇 子供の時間
六・二五 新諸国物語
七・三〇 三つの歌
八・〇〇 お父さんはお人好し
八・三〇 私は誰でしょう
九・一五 連続浪花節
一〇・一五 街頭録音
◇ラジオ福島八〇〇KC
六・四〇 鞍馬天狗
七・三〇 角家演芸会
八・〇〇 五万円リレークイズ
八・二〇 歌う漫談船
九・〇〇 お笑い歌謡劇場
九・二〇 コロンビアアワー
一〇・〇五 名作アルバム
夜の希望音楽会
◇ラジオ第二
六・〇〇 子供の時間
六・二五 新諸国物語
七・三〇 三つの歌
八・〇〇 お父さんはお人好し
八・三〇 私は誰でしょう
九・一五 連続浪花節
一〇・一五 街頭録音

誕生日の運勢 三世相

二日生 率直な人で悠気がなく、高い気品を持っているが競争場裡では立ちおくれをとる。身に芸能の何かを修めて世に立てば、ついにはその道の大家にもなれる自由な身の進め方がよいが商人にはきれいすぎて向かない。

三日生 直覚力のたけた人で考えてすぐに老成家の風があり人物も寛大であり、教養あるものは尚よい。志望も遠大で実際市場に馬を進めて馳駆するの慨があり財家と提携すれば大功を奏して世上に名声を輝かすこともできる人である。

四日生 少し粉飾的な弁口と思考とをもっているが、自修よろしきを得れば文芸、美術または医業及び文化の面で発揚する。また財産家に生れ地方にあっても中央にのり出す人もある。一定の学を修むるがよい。

五日生 常に壮大な志望をたき、やゝ長じては或は親の業に干渉するが、多小の労苦をいとわねば外にでても成功する。理智の人であるから自己の学問能力を考えてその職業を選ぶがよい。

◇勿来市植田
★菊多館 夜七時
復讐侠艶録 ぐれん隊征伐（六日まで）
★うえた館 夜七時

100貨店

家計の苦しさを味っていながら、家計簿をつけない家庭が割と多い。面倒だからとか、ケチン坊になるとか、どうせ家計簿をつけたって収入が多くなるワケじゃないからといって軽視する。家計簿は記帳の習慣によっては思いがけぬ財産になることをそういう人達は知らないのだ。仮りに子供の小遣銭を一カ月に通算して幾らやったとか、副食費がどの位かゝったとかなど、通算することによって今月は多かったとか、冗費が多いとか発見することが出来るから、この分は節約して貯金に廻そうといった計画も生れるというもの。「入るを計って出るを制する」ということが、どんな社会にあっても大切な経済原則。会社の場合もそうだ入ることだけに目をさらにせず、能率的にも物質的にも自立たぬようなムダを発見することが、先ず適確な収入源であることを改めて考えるべきであろう。

（龍人）

◇勿来市植田
★菊多館 夜七時
復讐侠艶録 ぐれん隊征伐（六日まで）
★うえた館 夜七時

明
十一月六日
は店員慰労のため全店休ませて頂きます
大黒屋
平本店 平母店 金坂店
小名浜店 湯本店

4日開店
明るい雰囲気のあなたのお店が生まれました
和風キッチン
お好み焼
じやんがらみよし隣り
いく代
電話1919番

急募
▽女子事務員▽平商、磐女卒、但し簿記の出来る方▽本人履歴書持参▽平旧市内居住者▽平社の前に電話された
平市南町平鎌通り電一七八五
小松美術印刷所

急募
▽女子事務員 若干名 高女卒、勿来市内在住者
▽外務員 若干名 旧制中本以上、勿来市内在住者
▽運転手 若干名 普通免許、オート三輪双方所持者、勿来市内居住者
ホシ友醤油株式会社
株式会社 ホシ友タクシー
勿来市錦町

第六回百両のクイズ
賞金壱万円!!
ヒント
百両食堂直営サービス部として「ちぐさ勇容院」が設けられてから満一年になる、そのころ料金値下げ問題で話題をまいたものだ、一年記念近のついた時百両食堂主人がある新聞記者に思い出のハガキを寄せた、ところがところどころ読みにくいところがあった、しかしその新聞記者はすぐ読むことが出きた、さて皆さんは
湯本の百両直営サービス部のパーマネントも開〇一年となる〇時は技術が低いとか頭がハゲる等と〇〇されたが今では湯本や小名浜の全部が安い料金で奉仕して居る 若し平の〇〇も同調してくれるなら浜通りから〇〇一のニュース記事が出るだろう
◇締切 十一月十日◇発表 十一月十三日百両店頭、いわき民報紙上
正解者多数の時は等分またはコールドパーマ無料奉仕券を四十名様に呈上します◇原文は東邦銀行湯本支店に保管

第五回のクイズ解答
最連隊は警察の「手」にかゝり太陽族は批「判」攻撃を受ける税金を「寸」「借」する公用族も何時かはバレル社用族やら悪族もあるが家族の話題は一「番」無難だ
大穴寸借犯即原因調査統計資料により寸借して流用濫費乱用して善服横領バレて刑務所行き 但し弁済すれば処刑されないから寸借したことになる
一字違い二名、二字違い二百六十名のうち左の二十名様外二十名様に寸謝贈呈
常磐市 安藤信治 星野さだ子 遠藤健一郎 百瀬孝 大沼定子 桜井清子 佐藤三夫 根本武文 平井栄一 矢渡貞一 吉田理髪店 平市TS四四四四 小鍛治浩一 村上徳雄 津田伸一 小泉ちよ子 本田美知子 志賀由直 渋木みち子 白土東一

ズバ抜けたモダニズム最高のメロディが流れる壮大華麗の大ミュージカル!!
6日封切
VISTAVISION
夜は夜もすがら
ビング・クロスビー ドナルド・オコナー ジャン・メイル
ミツチ・ゲイナー フイル・ハリス

総天然色
ヒスタビジョン
総天然色
復讐に来た男
むちの傷を背にモンタナに決斗の嵐をまき起す必殺の銃斗!!
ランドルフ・スコット主演
ドロシイ・マローン ペギイ・キヤツスル
ビル・チング ボール・リチヤーズ
聚楽館

センス溢れる……紳士靴のトツプデザイン
男性のあこがれの靴
定評ある スタンダード靴
堅牢な 自製紳士靴

欧洲スタイル
今迄の平凡なデザインに不満の方は是非御来店下さいませ
時代にアピールした新しい紳士靴の店……
靴の吉田屋
平・銀座・TEL・416