夕刊 いわき民報

発行所 平市田町六三 いわき民報社 編集部 電381 広告専用 1222

植田高の独立校舎 建築案市会提出の情勢

併合か存続か岐路に立つている植田高等学校の校舎建築問題については縣PTA会長の名によつて独立校舎の建設促進方を市に陳情した。これに対し市としても認可の指令に基き万難を排し建設しなければメンツに関するとあつて目下敷地の選定を初め建設資金捻出にかゝつているが、県としては植田高等学校の独立校舎建設は至難と見て勿来高等学校に併合案を考慮しているという実情にあるので、植田高等学校PTA会では去る九日県教育委員会小針委員長一行が来勿した折植田校の独立校舎問題について陳情した処、植田高校の独立校舎は三カ年以内に建設の条件となつている。この条件通り実施すれば問題がない。まだ期間もある事でもありこれが実行に向つてまん進すべきではあるまいか、県教育委員会としてはこれに敢えてさからうものでないが建設出来ないときは勿来高に併合は時宜に適した施策だとの意向であつた。依つて植田高等学校PTA会では市理事者に対し校舎建設の好適地と見られている江畑地内の現隔離病舎を含む市有地約三千坪外付近民有地一千坪を買収し此処を校舎敷地にして欲しいと歎願したので十一月の定例市会にこの問題が提案され承認を見る情勢である。

会社で第一次回答 水素労組の手当要求

日本水素労組の期末手当四万八千円要求に対し会社側では十二日二万一千十七円の第一次回答を行つた。これに対し組合側では十五日組合大会を開いてスト権の集約を行う。今期回答は一律七千円、基準内一カ月分、家族手当千四百円の計二万一千十七円だが、昨年期末手当妥結額は二万八千二百八十四円となつている。

合同労組へ回答

日本水素地区合同労組の期末手当要求に対してもそれぞれ会社側から次の回答があつた。（カツコ内は昨年妥結額）

▼門井支部＝要求額男一万七百五十円、女六千円に対し男一律三千円と基本給の四日分。女一律千五百円と基本給の三日分（男四千五百円、女二千九十円）

▼丸浜支部＝要求額七千円に対し一律四千円（四千八百円）

▼小名浜運送支部＝要求額男一万二千六百七十五円、女九千六百二十五円に対し男一律二千円と二日分。女一律二千円と二日分（五千百円）

平の菊花展 入選者決る

赤井岳大祭柴燈護摩を奉讃する平菊花会の菊花展示会は二十五日まで平市三十米通り七十七銀行横で開き盛況を呼んでいるが、このほど審査の結果参加二百三十点のなかから次の入賞が決定した。

【盆栽】（天）吉田平吉（地）高木つま（人）大野長太郎

【懸崖】（天）沼田五男（地）沼田五男（人）小宅夢子

【盆洋】（天）高木つま（地）高木つま（人）鈴木善吉（優等一席）高木つま（同二席）矢田部力（同三席）高木つま

四倉の燈台 請負人決る

四倉漁港の燈台新設工事は十日四百九十万円で仙台市佐藤工務店に落札した。

ホラ貝を吹き流し キャラバン隊繰り出す

赤井嶽開山千百五十年大祭を奉修する、柴燈護摩もあと十日に迫つたが、同奉修事務局では十三日朝八時半キャラバン隊第一陣が自動車八台を連ねて水戸方面に繰り出した。同朝は黄色の僧衣をまとつた山伏二名がホラ貝を吹き流して先立となり、続いて同じ装いの可愛い稚子山伏二人と、殿りに平市北赤井青年会（責任者 高原信之さんら十三名）のじやんがら念佛踊りで賑かに駅前広場で前奏曲を披露。鈴木寅治郎、金子益三両氏の激励挨拶のゝち、鯨岡観光課長の指揮でキレイどころ二十名も応援して出発、県内外に東北の霊山赤井嶽大祭宣傳に乗り出した。

【写真は山伏を先頭に行進をするキャラバン隊】

鹿島地区 売掛代 回収が心配 現金買いあすから実施

常磐炭鉱鹿島坑の明十四日より実施する現金買い制は、常磐市商店界に大きな波紋を起した。昨報の如く労組、生協よりの常磐商工会議所への申入れに対し会議所では十二日要望書をたずさえ吉田、小井戸正副会頭はじめ振興対策委員が労組本部で磯野組合長、岩田、小松、中野生協関係幹部と会見いろいろと懇談した。会議所側としても現金買制については全面的に賛成であり、商店界としても大いに歓迎するところであるが、現在までの売掛代金未支払に対する支払方法が組合側の一方的な措置であり、若しコゲついた場合に保証されていないから回収不能の事態が起れば業者の損害は甚大であり、中には倒産閉店するものの出ることが予想されるのでこの点の善処方を要望、これに対し組合側では鹿島坑自体が決めた問題でもあるので塩島側幹部と協議して遺漏なきを期したいと言明した。いずれにしても今後に大きな問題が残されているわけで注目されている。

常磐商工会議所会頭吉田恭平氏談＝磯野組合長外生協幹部ともよく話し合つた。こちらの実情を述べたが問題は従来の売掛代金の決済方法で、これがコゲついたら大変なことになるのでこの点について遺漏ないよう善処方を要望した。

常磐炭鉱磯野組合長談＝現金制実施は多年の懸案でいよいよ鹿島坑をモデル地区として実施を断行したわけだが、六カ月位は生活が苦しいと思われる。市内の商店の影響は現金買いにすれば却つてよい結果となるだろう会議所からの要望にある未払い売掛代金の支払いについては商店界に迷惑をかけないよう万全を期したい。

江名ずい道が完成 海岸路線が三分の一に短縮

県では県道江名－平線の磐城市江名ずい道第二期工事を工費二千万円を投じ施行中であつたがこの程漸く完成したこの江名ずい道は南町を経て江名港方面から江名支所前に通ずる延長百廿米、巾六米のもので付属道路延長百六十米、巾七米もつくりこの為中之作－南町の迂回した海岸路線が約三分の一に短縮された。去る二十九年より継続事業として施行していたもの

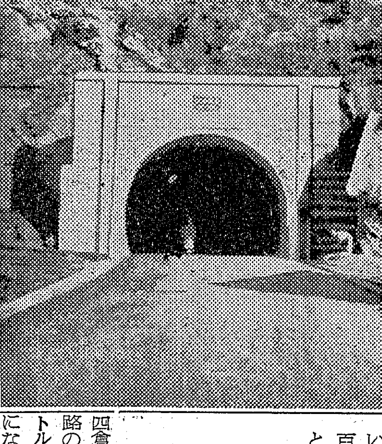

【写真は完成した江名ずい道】

簿記講習会 受講者五十名

勿来市植田青色申告会（会長飯塚欣次氏）主催複式簿記講習会は十二日午前九時から午後三時まで錦町公民館で開かれた、受講者は約五十名講師は渡辺連合会長、近く修了証書を授与する。

第十一位に入賞

磐城市小名浜高校三年生佐々木清子さん（一七）は九日全国高校弁論大会に出場第十一位に入賞した。

お先に大型計画 スヤ漁業部 旋網船二隻正月に進水

イワシの漁期を控えて県旋網漁協組では漁船が小さいので他県船に遅れをとるばかりだと各船主の共同経営方式による旋網漁船の大型化を計画しているが是に先だち個人で大型旋網漁船を建造している船主が小名浜にいる。－磐城市古港二八スヤ漁業部野崎貞行氏が四千万円を投じて同市栄町藤社造船所で去る九月以来建造している大型旋網漁船第廿一及び第二十二寿和丸（六〇㌧、二百三十馬力）がそれで来年正月早々には進水する予定となつている。従来本県にある旋網漁船はせいぜい三十㌧足らずの漁船で他県船が大型化し設備がよく百浬沖までの航海に耐えられるように出来ているのに較べて問題にならぬ程貧弱で漁獲も少なかつた。このため県旋網漁協組では打開策として各船主の合同企業による大型旋網船の建造を計画中だつたがそれに先立ち野崎氏が早くも新造に着手したことが注目されている。スヤ漁業部の話によると網船二隻のほか漁網など操業に必要な諸経費を含めると約六千万円もかゝり四月静岡県沖合からマグロ群を追つて十一月中旬北海道まで主としてマグロ旋網に主力を置きその中間にイワシ、サバ漁を狙い年間一億二千万円の漁獲を予想している。同船は乗組員約六十名で魚探、方探、無線のほか揚網機をつけ従来人力で網をあげていたのをこの機械を利用して能率をあげようと云うものでこれが完成すると本県にも先進県と同じレベルの旋網漁船が生れるわけで大きな期待が寄せられている。

▼県水試談＝先進県の長崎、静岡などでは既に大型旋網が活躍していたのに較べ本県の場合は誠にお粗末なものであつた。今度の大型船の新造もむしろ遅すぎた位だ。兎角本県旋網漁業界もこれで大いに大型化が促進されよう。

▼スヤ漁業部談＝他県の大型船はマグロ漁で一網二千万円の実績を示しているものもあるので目標の年間一億二千万円はそう難しい問題ではないと思う。従来の旋網船ではせいぜい良い船で四、五千万円がやつとで操業区域も四、五十浬に限定されていた。大型旋網は耐波性もあり百浬も沖に出られるので有望だと思う。

四倉－玉山の道路拡張

四倉町中島から玉山温泉に至る道路のうち五百メートルは幅四メートルを五メートルに拡張することになり七十万円の四倉町失対工事として十二日着工した。

労協幹事会 あす開く

石城地方労協幹事会は十四日午前十時から平労政事務所で開き三役と今後の運動方針を決議する同労協は平市労協、常磐地区労協、勿来地区労協、磐城市労協、好間地区労協を合体して常磐地方労協として発足したものだが、常磐地区労協と間違いやすく石城地方ブロツクを代表するふさわしい名称が必要なことから石城地方労働協議会に改称したもので、近く四倉地区労協が加入すれば八十九組合、三万二千八十二名という石城方部労働者の九十％以上を包含する大組織となる。さらに三役については議長、事務局長を常磐、日本水素両組合から選ぶことになる予定

人事消息

◇鈴木実氏（小名浜海上保安部管理課長）は十日付で秋田海上保安部管理課長に栄転、同課長は小名浜海保の初代管理課長に着任以来、満五カ年。この間遠山、池田、宮城、片山と五代の部長につとめた。十八日赴任の予定。

後任者は第二管区（塩釜）海上保安本部公安課補佐官渡辺林蔵氏

天気予報（十三日）

【今晩】西風晴。

【明日】西風晴時々曇。海上今晩沖合では風波がある、明日おだやか。

御婚礼家具 陳列 漆器 事務用家具 ◎会員の店 あるが 平市銀座通り電223 支店平市四丁目

寒さが訪れました… 革手袋

1956年度 ロンクール受賞品展示中 コシダカバン 平駅前電499

貴女に心から奉仕する… ハリウッド 平市・三幸デパート二階・電1327

タイルと衛生陶器 綺麗な浴室 清潔な台所

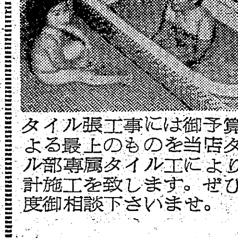

タイル張工事には御予算による最上のものを当店タイル部専属タイル工により設計施工を致します。ぜひ一度御相談下さいませ。 武田陶器タイル部 平市一丁目TEL・229

鰹節と乾海苔 ▽かつを節は土佐、磐城節など各種 ▽乾のり ポツポツ出始めました ▽寿しのりも各種あります かつ節 乾海苔 卸問屋 イ 宍戸屋商店 平市四丁目電二一五

秋の夕べを楽しく… レコード オルゴール ハーモニカ 楽譜 各種豊富に取揃えました 三幸

おしるこの訂正版を発売中 藤越食堂のおしるこはあまずぎて一椀食べられぬとお叱りがございましたので砂糖をいさゝか加減して丁度食べごろと致しました。 ●おしるこ 三五円 ●あんみつ 三〇円 ●ビール 一三〇円 ●酒一級一合瓶詰 九八－一二〇円 越 藤越 小名浜 平市

長崎への旅

遠藤勝馬（上）

第二十八回日本港湾協会総会に出席のため中之作漁業協同組合より派遣された私は十月十六日午前六時に市役所より廻された自動車により湯本発七時の急行北斗号にて長崎市に向つた東京よりは雲仙号で長崎へ直行した。天気は日本晴の好日和であつた。

諫早市に着いたのは翌日午後三時過市役所を訪ねた諫早市は昭和十五年九月付近の五カ村を合併して市制を施かれ人口六万三千八百人で納税成績は全国一である市長は元岐阜県知事をされた人格者で熱心な人で無駄な市費は少しでも使わないから市民よりの信用が篤いそうだ。議員の定数三十六名を二十八名に自粛せられている。一時間余の視察を終へて午後五時過ぎに長崎についた。

長崎市は人口二十四万二千人の九州第三の都市で周囲は高い山に包まれ奥深い谷間にまで人家が充満して居る。紺碧色の長崎港は我が国最初の開港地として東洋西洋の文化の導入により医学、造船学西洋航海術等の発祥地でもある。徳川幕府二百二十年の鎖国時代にも依然として外国との交易を続けた自由港であつた。頼山陽や坂本龍馬をはじめ明治維新の志士、政治家、学者はこぞつて、この地に学び西郷隆盛、伊藤博文等も足跡を残されている。

日本港湾協会の総会は原爆中心地に程近い高原に長崎国際文化センターの建設による鉄骨鉄筋コンクリートの地下一階地上六階建の原爆記念館に続く一千人を收容するモダンな公会堂に於いて開催せられた。参加者は法制局第三部長運輸省港湾局長、参議員の運輸委員等を初め六百八十五名と外に地元長崎県より多数の出席に及んだ提出議案の中に第十六号議案として一、小名浜港修築事業費の増額要請について。二、江名港（中之作港も含む）整備完成促進の要請について、を提案され満場の賛成を得て可決せられました。

原爆記念館内には犠牲者や灰燼に帰した当時の模様の写真、打こわされた柱時計や頸の折れた石像飴細工でもあるような変形になつたビール瓶、原形のまま数本が結び着いたサイダー瓶等数多い参考資料が展示されている。

原爆投下の場所は山嶽に覆はれる広場であつた。昭和二十年八月九日午前十一時二分一つの原爆が投下せられた一瞬にして死者二万五千人重軽傷者十三万人を出しその後もケロイド性にて死者の跡が絶えない。

十九日午前五時に起きて長崎の魚市場を三代市長吉田組合長等と共に視察した旧魚市場に続いて近代的薄鉾形の連なる屋根の新市場は最近完成したばかりで新旧市場には所、狭きばかりに鯖、鰯、サバ、ブリ、アジ、小鯛等が水揚げされている。東支那海方面で活躍する以西底曳船は皆れも満載して市場に据付けのコンベヤーを利用して職より市場にと僅かの人手で水揚げされている。見慣れぬ魚も多かつたが魚の豊富には一驚した尤も長崎県は三十年度漁獲量一億一千万貫で全国第二位を占めている。

港湾協会差向けの大型バスにて市内見物をした。原爆中心地の丘にと車を走るこゝに厳然とそびえる全長三十二尺の平和記念像の天を指す右手は、原爆の恐威を示し左手の平衡に指すのは人類永遠の平和の象徴の意を表したそうだ。且つて東洋一を誇り信徒六千人を收容出来た浦上天主堂の練瓦造りの建物も原子爆弾により一瞬にして廃墟と化し僅かに壁の一部分と長崎の歌で知られ長崎の鐘の一つが名残りを留めている。日本最古の教会で昭和八年国宝に指定された大浦天主堂は文久三年佛国の宣教師が色ガラスを配して建てた立派なものである。南山手の一角に鶴の港とも称される長崎港を目の前に見るお蝶夫人のゆかりの風変りの庭園と建物も珍しい。更に寛永六年開基された支那古風作りの国宝崇福寺の数棟の建築物と境内の模様は支那の寺に詣でた感じてあつた。長崎一円を見下す普玄山の頂上までバスにて登る彼方沿岸一里に跨る東洋一を誇る三菱長崎造船所が見える。

印象の地、長崎を後に徳川時代に行はれた干拓事業の美田の黄金の波を縫いながら国立公園の雲仙へ走る雲仙の仙境に入る所三百米の丘よりは右方に橘湾を眼前に收め彼方此方より突出した半島と無数の点在する小島が浮き出てて眼がさめるばかりだ海岸つたいの海辺に小浜温泉があり熱湯を利用して製塩業が盛んだ。雲仙は海抜千三百六十米で中腹七百米に雲仙温泉郷がある。港湾協会歓迎の芸者の手踊りがあり、ここに一泊す。旅館より十米離れた地獄谷は熱湯涌出し白煙モウモウとして周囲二粁で今にも噴火するのではないかと想はせる。雲仙郷は真夏でも二十二度よりは昇らないという避暑地だ宿つた夜は夜半より払暁にかけて古枯しの風音強く洗顔の清水は氷のようだ。

（磐城市会議員）

楽しい秋の撮影会

特選　余焼　於　磐城市　島　忠幸

常磐市湯本本町

ミクルタレフ3　ロツコールF三・五付　絞五・六　五十分ノ一秒　コンパンS　アトマール現像　吉野三号　コニトーン　Y一号使用

婦人文庫を新設

平で利用かたす、む

平公民館では読書週間行事として婦人（母親）文庫を設けることになり、市内の各婦人会に呼びかけている。日常生活に追われがちなおかあさん方は読書というものに縁遠いため、常に身近に本をおいて、気軽るに読むことができるようにして少しでも生活の上に役立たせようとする趣旨から始めたもので、その運営方法は次の通り。

▼貸出方法＝二方法があり一つは回送式で単位婦人会を適当に巡回させる。地域が広いと三カ月以上にも亘るので引継を完全にする。直送式は近隣の読書小グループで借りうける。一カ月間位。

▼貸出と読書会＝文庫は團体に貸し出すものであるが、名称にこだわらず、近所の親しい間で話しあい、読書会として代表者が公民館図書部に相談すること

▼文庫の編成＝二十冊―三十冊に入れる收容図書は自由選択であるから予め会員の希望をまとめておく。

▼運搬と管理＝運搬は借受團体の負担とする。誰かに頼んで運ぶ法もある。目方は一貫―二貫匁で簡単である。文庫はだれでも気がねなく出入のできるところにおくこと。

▼本を選ぶ手びき＝心の問題（家族、道徳、宗教、人生観、しつけ）生活の問題（衣、食、住礼法）保健の問題（長生法、育児、療養）社会の問題（国内及世界の動き）趣味の問題（文芸芸術の鑑賞、創作、レクリエーション）研究の問題（科学、技術）その他。

商工

大和田呉服店で売出し　常磐市上町大和田呉服店では十三日から三十日まで白鳥温泉喜楽屋招待大売出しを行つている。百円買上げに補助券進呈、三十枚で温泉招待。

菊多ふかしまんじゆう　勿来市植田町本町通り辰巳屋では「菊多ふかしまんじゆう」を十二日から新発売。一コ五円。

トロイのヘレン前売　平市聚楽館では二十一日から上映する「トロイのヘレン」の前売を開始。前売百円、当日百二十円

原野嬢が優勝

県高校弁論

全国高校弁論大会県予選は十一日午前十時から郡山市公民館で開いたが、「小さき主張」と題する磐女原野清子さんが優勝。また小名浜高の上野惠子さんは四位に入賞した。

男子　店員数名▽十八―二十七才くらいまで住込通勤自由▽要保証人　平市堂前電一六二〇玩具問屋幸楽商店

募集　▼美容師及び見習各一名▼通勤住込可▼委細面談　平市堤の内新川町裏川際電二一九九　サン美容院

店員　▽男女店員二名▽新制中卒▽二十才まで▽委細面談　平市銀座街入口角電一二八一　木田電気商会

急募　トラック運転手助手各一名　木材運搬になれてる者待遇その他委細面談内郷市小島市電九七五四倉清一

女中募集　二〇―三〇才位まで素人歓迎　優遇します　委細面談　勿来市植田町電話一一八　旅館　山田屋別館

専賣特許　能率風呂　野内商會　平四電一一〇七八

カラ紙・カベ紙（長）　松崎商店　新川町電一七二

マイサル粉石鹸　代理店　袋屋本店　電516

まねいの甘太郎焼　一コ10円

アキレスの運動靴　丸高　TEL 649

セールスマン募集
◇募集人員　五名
◇年令二十五才以上の男子
◇なるべく旧平市内居住者を望む
◇希望者は履歴書持参御来店下さい
福島トヨペット販売
株式会社　平支店
平市正月町一九スピーデー自動車商会内

○看護婦　家政婦の御用命は
電話三〇七番　労働大臣認可　平　看護婦　家政婦　斡旋所
○親切丁寧な看護婦、家政婦ご利用下さい　平市南町

◆露披店開◆
幣店喫茶部内に温かくおいしい
かいてん焼　一個五円
田舎おしるこ　ぜんざい
中華そば　カレーライス
皆様のご来店を御待ち申上げます
幸楽　平市銀座街（電1383）

コーヒーとカレー　世界館前　たかさ

第六回百両壱万円クイズ
原文発表
湯本の百両直営サービス部のパーマネントも開設一年となる当時は技術が低いとか頭がハゲルなどと批判されたが今では湯本や小名浜の全部が安い料金で奉仕しているもし平の人達も同情してくれるなら浜通りから日本一のニュース記事が出るだろう
応募一万四千余通に達しましたが正解者はありませんでしたこのうちから正解に近い方二八六名を選びさらに厳選のすえ下記八名様に賞金壱千円宛をそれぞれ贈呈いたし、常磐市内の方十二名様には映画招待券を贈呈いたすことにしました。
湯本百両主人

◆賞金壱千円宛贈呈
◉平市童子町三一　本田　武雄
◉内郷市高坂町桜井九二北区一〇七号　小林　清吉
◉岩瀬郡鏡石村鏡田仲小屋六九　込山トシ子
◉東白川郡塙町代官町笹川義彦
◉須賀川市国立療養所三ノ二五　安藤さわい
◉耶麻郡猪苗代町　横山又次郎
◉伊達郡飯野町青木字戸石一　伊藤クニイ
◉福島市宮下町三七　小下キノ

◆映画ご招待券三枚宛贈呈
常磐市　吉田敏子　〃小野善徳
〃荒川勤伍　〃高田直好　〃白井弘　〃大竹かつ　〃宮崎かつみ　〃菅野直子　〃松永愛子
〃佐藤健一　〃村田英一　〃高木唯雄　〃高木貞一

よい品　よい店　明るい街
祝
全国商店サービスコンクール
通産大臣賞受賞
平銀座街商店会

看板とネオン設計施工
平AD社
平市白銀町（駅前）TEL・1300

飛降りてひん死

乗せて貰った三輪車から

十二日午後九時五分頃内郷市白水町入山四七青果物商総業員斎藤行男さん(二)は平市五丁目平製氷会社所有の三輪車の助士席に平市三倉町片倉製糸KK女工飯沼房子さん(二)をボデーに同女工大平美美子さん(二)内郷市白水町広畑五三無職高橋功男さん(二)平製氷KK運転手藤家修さん(二)を乗せ平市五丁目大丸油店から出発したが、平市才槌小路の県道上で、房子さんは、方向が違うからと走っている車からとび降りたので美美子さんも続いてとび降りたところ石川ラジオ店前のすずらん燈に頭を打ち竹林病院に担ぎ込まれたが脳底骨折でひん死の重傷を負った。平署の調べによれば運転手は共立病院に入院している高橋さんを送り

四倉町の共同募金状況

四倉町の本年度共同募金割当は四倉地区十二万七千四百三十一円、大浦四万三千三百六十円、大野八万二千二百九十円合計二十五万三千百八十一円だが期限の去月二十日まで大浦、大野地区が割当を完遂したけれども四倉地区が三万一千七百十八円だけ不足なので町では区長を督励し最後の募集に努力している。四倉地区の十日現在募金はつぎの通りで割当てを超過したのは第三、第十八区の二区だけである。（カツコ内は割当額）

一区　九五九〇（一一、三〇五）
二区　九一八一（一六、二一八）
三区　七七〇〇（七六七三）
四区　七二一〇（八四四一）
五区　三五八〇（六八七七）
六区　五二一〇（一一、九八一）
七区　三、二〇〇（五七二五）
八区　四二四〇（四九一六）
九区　三四一〇（四五五五）
十区　四七二〇（七七〇一）
十一区　三四〇五（四一九四）
十二区　四四七〇（五三八六（四四七〇）
十三区　六九七五（七五〇九）
十四区　六〇二七（六四一五）
十五区　五八四五（六一八九）
十六区　二八九〇（三三五九）
十七区　四四〇〇（五四七六）
十八区　三六五〇（三六二三）

吾郎（文化）、嶺雄（民芸）豊田美孝（事務局長）、酒井貞三

天地堂荒し挙る

平署では十日夜好間村上好間蔀加藤孝治(三)を窃盗現行犯で逮捕した。調べによると同夜平市三丁目天地堂ラジオ高倉マサエさん方からラジオ、オルゴール二点八千三百円相当を盗んだもので付近の人達の泥棒と叫んだことにより警ら中の平署員に逮捕されたもの

新興美展に見事入選

磐女高生三人が揃って

【写真は入選した作品上から千場、山、剝製と箱崎、藤谷、小松さん】

第六回新興美術院秋季展覧会は八日から十三日まで銀座松屋のデパートホールで開催したが、全国から二五二点出品されたうち二八点が入選、このうちに磐女高生徒が出した左の三人が見事入選した。高校生で入選したのは磐女高だけで指導に当つた中西一路教諭も大喜び、三人とも素直な明るい絵で色彩の感覚もよく専門家からも好評だつたとのことである。

▽工場　箱崎正子(二)三年生（平市鎌田町）▽山　藤谷武代(二)二年生（三和村）▽剝製　小松智恵子(一七)二年生（勿来市窪田）

保険外交で事情を知り

テロ記事から決意

脅迫状事件の村田はもと少尉

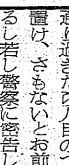

平署では去る十一日から磐城市下川字神笑一四七元保険外務員村田由正(三)を恐喝未遂容疑で地検平支部から身柄を移して取調べているが犯行の一さいを自供した。調べに依ると村田は去る九月廿八日から十月二十六日迄の間に前後九回に亘つて平市二丁目畳表商長瀬ハナさん(四七)方に現金五万円を指定した場所に置けという脅迫状を出していたもので、その中には自動車七台が通り過ぎたら八回目のつかない所に置け、さもないとお前達を監視するし若し警察に密告したら子供の命はないぞと言つたもので、護国党としてあり、九回目の脅迫状から指紋が発見されてはれたもの。村田は十月二十六日に、脅迫状を

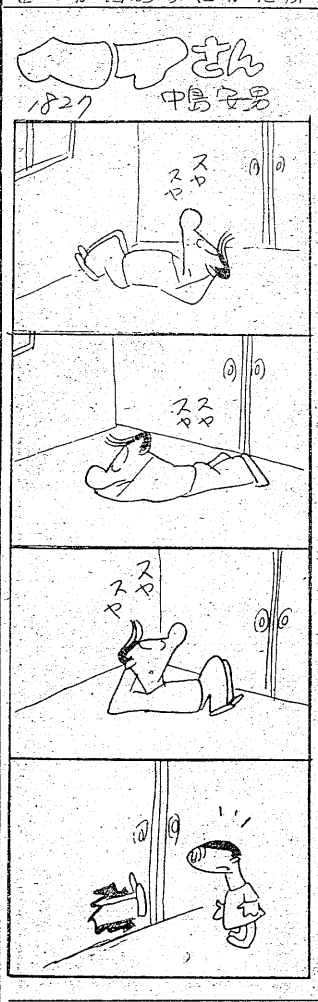

ハナさん方の門の中に投げ入れた当日窃盗容疑で磐城署に逮捕されたものだが、平署での自供によると村田は関東軍に従軍し少尉で終戦を迎え、昭和二十二年内地に引揚げ、二十九年九月頃から日本生命保険総合会社平支部の外務員として奉職し、昨年十二月十五万円を横領して平署に逮捕され、去る八月懲役一年執行猶予三年の判決があつた前科者で、その動機は❶今年夏平市二丁目畳表商長瀬ハナさん(四七)方の保険勧誘で、ハナさんと長男の保険金一口二十万円の二口の契約をして保険代理店となつて貰い、一応家庭内の事情が判つたこと❷前記横領額十五万円の返済として磐城市大字泉元町右翼関係のテコの核心をつく）を見て脅迫状を思いついたという。尚村田は十月一日午後八時頃富士銀行前、同二日九時半ひかり座、十四日松ガ岡公園、十五日田町のうめの湯前に現われたが通行人が皆刑事に見えて金包に手を出せなかつたとその時の心境を述べている。

【写真は脅迫犯村田由正】

移動式砕氷器完成

高能率で漁船大喜び

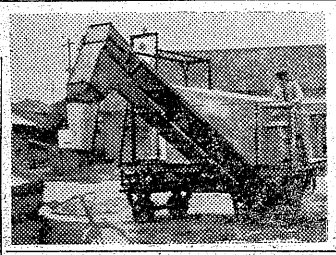

【写真は出来上つた移動砕氷機】

磐城市小名浜機船底曳網漁協組では漁船への氷の仕込みに能率を上げようと仙台市の太洋漁労に百二十万円で移動砕氷機の試作を依頼中だつたがこの程出来上つたのでサンマ漁に活躍している。小名浜ではこゝ連日約五十隻が約サンマ十万貫を水揚げしているが漁船に対する氷の仕込みが思うように行かず、製氷工場からトラックで砕氷を船に運んでいるが、労力がかさむ上にロスが多く悩みの種となつていた。これに対し移動式の砕氷機があれば能率が上るので、同漁協組が考案し二カ月ぶりにやつと移動式のものが完成したもの。ディーゼル機関十五馬力で能力は一時間二十トン、トラックが引いて廻り漁船に砕氷を供給しているが東

四倉の産業文化祭

来月一、二の両日開く

四倉町の第二回産業文化祭は十二月一、二両日四倉小校で十五万五千円をかけて開く。農産物、農機具、農村工芸品、鉱工産物など郷土の物産や盆栽、活花、手芸品、小中高校生の作品など数千点を展示する。役員つぎの通り。

会長吉田寿三郎　副会長新妻常吉、渡辺三平　顧長（農林館）大谷良夫（水産）長谷川慎二郎（商工）長瀬武重（工業）豊田誠（観光）吉田正（厚生）根本

タイ水揚げ

七五三用に出た

十三日午前十時半ごろ磐城市小名浜魚市場に季節外れのタイ百五十貫が水揚げされた。茨城県磯浜港所属旋網漁船第六加部東丸(三〇トン)がこの朝小名浜港の南二浬の沖合でセグロイワシと共にとつたもので身まわり二、三百匁の粒揃いで、十五日の七五三祝用として引張だこで取引された。浜相場貫当り高値千百円安値七百円の好値を呼んだ。小名浜沿岸では春から夏にかけ主に小型漁船の一本釣りでとられ、このように旋網漁船がまとまつたタイをとつたことは近年にない珍らしい現象だと県水試でお説明している。

このタイの漁場は小名浜魚市場から近く、目下旋網漁船およそ十カ統が出漁して活躍しているのが望見出来る。

なるほど

▽煙草をやめようとする人は多いが永続きしないのが普通―平市建築課長小沼徳蔵氏は体の調子が悪いというので三カ月間の禁煙生活を送つたが、丁度三カ月目に吸い出した。課員たちも何時まで続くかとその意志力に注目していたが、当の小沼課長「やつぱり女房と煙草の縁は切れるようで切れません」とオツな感想を述べている。▽一方鈴木会計課長もどんな風の吹きまわしか、最近愛煙し始め、のまず、すわずで有名な根本收入役も「煙草ぐらい吸わなきや生れた甲斐がありませんヨ」とおつばいを吸うような格好でピースを愛煙し始めている。

田村高広が時代劇初登場

三十六人のスタアが勢ぞろい

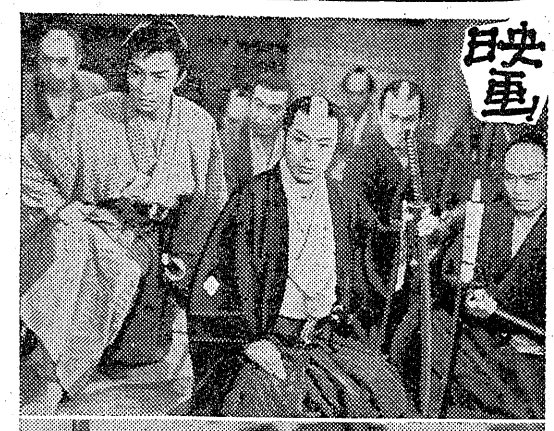

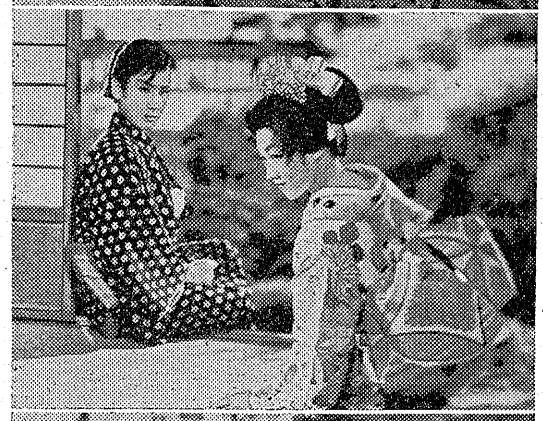

京洛五人男

新選組に追いつめられた小五郎（田村）は拳骨和尚（大河内）の機智で助けられ、小五郎を慕つて長州から来た志乃は池田屋へ行く。志乃が俊太郎の家を訪ねたとき新選組が襲い俊太郎と共に志乃は中所へ引かれる。一方小五郎は半平太（高田）と坂本龍馬（近衛）から志乃逮捕の知らせをきいて、はやるがなだめられる時新選組が斬込む。三條河原を血と染めるが三人は無事逃れる。近藤勇（松本）の養子周平（中村）は俊太郎のごう問を父にたてつく。勤王過激派は大事決行と池田屋へ集まり、お芳（山田）を訪ねた幾松（嵯峨）は志乃救出をたのむ。一方よし松に集る同志を新選組が襲い拳骨の機智で事態は円満。勇も小五郎に志乃を贈ると約す。新選組は池田屋襲撃を計り、幾松は拳骨の許へ知らせる。池田屋では勤王志士と新選組の死斗が続き半平太は小五郎に未来を托し龍馬の許へ逃がし勇の刃に倒れる。周平も死ぬ。翌朝大阪へ馬を走らす小五郎は志乃の行列を追い抜くが二人は知らずに次第に遠ざかる。松竹京都映画大曽根辰保監督作品。阪妻追善記念映画。

この世の花

松竹大船映画、穂積利昌監督作品。淡路惠子、川喜多雄二主演。完結篇。（十四―二十日平館）

ヘッド・ライト

トラックの運転手ジャンは国道そばの運転手の常宿の一室で一年前の思い出にふける―クリスマスの夜ジャンはくたくたにつかれてこの宿についた。新顔の女中クローと彼はお互に心ひかれるようになる。彼は貧しく冷い家庭をすててクローへの愛情に生きようとしたとき傭主と争つて失職。クローは心配して手紙で身重になつたことを知らせるが、その手紙をジャンの娘が勝手に開封するのでジャンは怒る。友人から新しい職を知らせられその夜再びトラックを運転してパリを去るジャンはパリへ出ていたクローを運転台にのせていた。夜の国道をトラックは走り続ける。途中クローの容態は悪化した。宿まではまだ遠い。やつと宿についた時クローはもうこの世の人ではなかつた。佛コシノール＝シャイヨ＝アルデンヌ映画五六年作品。ジャン・ギャバン、フランソワーズ・アルヌール主演。☆

野郎どもと女たち

サミユエル・ゴールドウイン映画五五年作品。マーロン・ブランドジーン・シモンズ、フランク、シナトラ主演。イーストマンカラー色彩シネマスコープ。（十三―十九日聚楽館）

のんき夫婦

港町の刑事で柔道五段の花森（小林）は病妻咲枝が病気で実家で養生中なので一人娘安子と暮し、小料理屋の女将友子（久慈）が恋人。実家の父は彼の品行に憤慨し咲枝の離婚話を持出し安子を引取つてゆく。署長に相談しても友子と縁切りを迫られるので彼は自棄気味で警察をやめ柔道の道場を開く。開場式の日咲枝死去の電報がきて親族会議で吊し上げをくう。友子と二人で飲屋を始めるが署長の復職のすすめを[illegible]が洩れ聞いて姿を消す。彼はとある芸者屋で友子を発見するが拒絶され、二人の相談をきいた銀龍（淡路）は二人の窮状を救う。アメリカで成功した叔父は友子と別れて渡米して道場を開けという観念した彼に友子も淋しさをおさえて見送る。だが翌朝アメリカへ行つた筈の彼が目の前に現われ二人は喜びの感情のまゝにひしと抱き合う。東京映画、杉江敏男監督作品。☆

逃げてきた花嫁

東宝映画青柳信雄監督作品。金語楼、青山京子主演。（十四―二十日民劇）

軍神山本元帥と連合艦隊

昭和六年軍縮会議で噸数制限をうけるが当時第一航空戦隊司令官の山本少将（佐分利）は日夜猛訓練に励むが部下への恩情はこまやか。彼は第二次軍縮会議の全権となり出発、事は不調だつたが久方ぶりで故郷へ戻つた山本は静かな数日を過す。海戦に航空力が不可欠と痛感した山本はその年の暮航空本部長となる。第二次大戦の幕が上り彼は連合艦隊司令長官となる。日米交渉決裂にもあく迄余地を残すよう近衛首相に熱願、遂に作戦命令が発せられた。だが山本は交渉妥結の際は直ちに引返せと厳命する。真珠湾攻撃は大成功群衆の歓呼にも彼は冷静だつた。次第に敗戦の相を呈し彼は陣頭指揮による航空決戦を決意しラバウルからブーゲンビルへ行く途中、目的地直前P三八の待伏せで敢なく撃墜された。新東宝映画、志村敏夫監督作品。

愛の海峡

大映東京映画、田中重雄監督作品。小野道子、川崎敬三主演。（十四―二十日世界館）

若衆変化

平和な江戸に突如女さらい事件が十四件も続発する。踊りの代稽古を勤めるおてんば娘お七（美空）は源次郎に犯人追求をたのむがヘツポコ侍で役に立たぬので、お七自らとんま目明し五郎八（堺）と乗り出す。ある夜お七は黒覆面の浪人達に襲われるが白頭巾の侍に救われる。お七は悪商人長崎屋金八の別邸に入り込み異様な洋館に集る日本娘と異人達を目撃、屋敷の侍に追われるが又も白頭巾に救われる。阿部伊勢守が外国奉行に釘をさして戻ると半年ぶりでやんちや妹の妙姫が戻つていた。妙姫こそお七の真の姿。お七は小姓姿で外国奉行の邸に住込み秘密の地下牢に入れられるがお祭り騒ぎに兄の許から持出したピストルで一味に立向うとき白頭巾が現われ、一味は縛につく。白頭巾は爺や十内の息子寺尾源次郎で兄からの監視役とわかる。東映京都映画、松村昌治監督作品。ふり袖捕物帖。

獅子丸一平

東映京都映画、萩原遼監督作品。中村錦之助、高千穂ひづる主演。完結篇。（十四―二十日東映劇場）

口紅殺人事件

独身女が浴室で殺され死体の傍に無気味な口紅文字の落書が残されていた。カイン通信社の老社長は全力を挙げて事件を追求させるが彼は急死した息子が社長になるが彼は重役を抜てきして専務制をしく腹案を発表写真部長、通信部長、編集長の三上から京らく五人男、若衆変化、口紅殺人事件

重役はこの椅子を狙つて功名競争をはじめた。敏腕記者モブレイは恋人ナンシイのアパートを酔つて訪れたが偶然そのとびらから犯人侵入経路のヒントをつかむ。モブレイは担当のテレビを利用して犯人の反抗心をあおる芝居をうち、ナンシイとの婚約を記事に流し、カウフマン刑事を彼女の護衛につける。通信部長は彼をミルドレツドに誘惑させるが、彼と刑事は不吉な予感でアパートに飛んで行く果して犯人はナンシイのとびらをたゝくが彼女が明けないので写真部長と逢引に来た社長夫人を襲う彼女の抵抗と悲鳴で犯行に失敗した犯人は街頭に逃走し、地下鉄の内でモブレイと激斗が行われ遂につかまる。犯人は亀達夫で継母に育てられている一人ツ子であつた。RKOラジオ映画五六年作品。ダナ・アンドリユウス、ロンダ・フレミング主演。スーパースコープ

決闘者

ユニヴアーサル映画五六年作品。デイル・ロバートスン、マーラ・コーデイ主演。テクニカラー色彩。（十三―十九日ひかり座）

水素文化祭の展示会

磐城市日本水素文化祭の一つ絵画書道、華道展覧会は十二日より十五日までの四日間（午後三時より）小名浜公民館で開いている。

無線従事者講習会開く

船舶職員法改正の完全適用によつて昭和三十二年十月十四日以降、遠洋漁船に乗組む無線従事者はすべて第二級無線通信士の有資格者でなければならないことになるのでこれが実施にさきだち県漁連では十二月一日より五カ月間無線従事者（第二級無線通信士）養成講習会を磐城市栄町県水試講堂で開くことになり目下講習生を募集している。

今晩のラジオ　13日

◇NHK一〇四〇KC
六・二五　物語「七つの誓い」
七・三〇　素人即席演芸会
八・〇〇　天晴れ風来坊
八・三〇　食いだおれ一代
九・一五　連続浪曲

◇ラジオ福島八〇〇KC
六・〇五　トニーの童話
六・四〇　鞍馬天狗
七・三〇　お笑い街録

各地の番組

◇内郷市▼第二イワキ「お母さん行つてきます」「影に居た男」「恋すれど恋すれど物語」十四―十七日「まぼろし城」「あさ潮ゆう潮」「喧嘩おしどり」十八―二十日▼綴映劇「子宝仁義」「狙われた男」「新妻鏡」十四―十七日「スタジオ超特急」「朱と緑」「隣の嫁」十八―二十日

◇常磐市湯本▼湯本座「哀愁の街に霧が降る」「裸足の青春」「理由なき反抗」十四―二十日▼三函座「悪の海峡」「折鶴七変化後編」「鶴八鶴次郎」十四―十九日▼常磐座「危し獅子丸一平」「振袖太平記」「顔役時代」十四―十七日「狸小路の花嫁」「女人まん陀羅後編」「宇宙水爆戦」十八―二十日

◇磐城市小名浜▼磐城座「夜の河」「東方の雷鳴」「女中さん日記」十四―二十日▼金星座「朱と緑」「アチヤコの子宝仁儀」十四―十七日「夏の嵐」「新妻鏡」「双生児学級」「十八―二十日▼小名浜東映「富士の夜襲」「風雲黒潮丸完結」十五―二十日▼銀星座「悪者は地獄へ行け」「暴力の季節」「世紀の王妃」十四―二十日▼小名浜国際「嵐」「白い馬」「若人の凱歌」十四―二十日

◇勿来市植田▼菊多館「東京チヤキチヤキ娘」「君ひとすじに（完）」十五―十六「恐怖のサーカス」「俺たちは天使じやない」十七―二十日▼うえた館「無法街」「好人物の夫婦」十四―十六日「ニコヨン物語」「惚れるな彌ん八」十七―十九日

誕生日の運勢　三世相

十三日生　自信家であるため思わず先走りして失敗することもあり、先へ先へと進みすぎて元を忘れ、財家をつげば四十四、五才までに失うおそれがあり、世に立つにしても独立独歩、素手でかゝるのがよい。後で利福を保つことができる。

八・〇〇　日立劇場
八・三〇　落語
九・〇〇　浪曲「流れ雲」
九・三〇　夢のステージ
一〇・二五　夜の希望音楽会

民報映画案内

◇平市　七―十三日
★世界館　夜七時三〇分　ねんねこ社員　月形半平太
★東映劇場　夜六時三〇分　怒れ！力道山　妖蛇の魔殿
★ひかり座　夜六時四五分　決斗者　口紅殺人事件（十三日から）
★平館　夜七時　青い怒濤　飢える魂
★聚楽館　夜六時四〇分　ヘツドライト　野郎どもと女たち（十三日から）
★民劇　夜五時五五分　鬼の居ぬ間　お初の片恋　裸足の青春

◇磐城市小名浜十三日まで
★磐城座　夜六時四〇分　あこがれの練習船　月夜の阿呆鳥
★金星座　夜六時四五分　ニコヨン物語　地下から来た男　秋場所大相撲
★小名浜東映　夜六時二五分　虚無僧系図　笛吹若武者　二刀流雪柳（十四日まで）
★銀星座　夜六時三〇分　理由なき反抗　黄金の腕
★小名浜国際　夜六時五〇分　のんき夫婦　アメリカの戦慄

◇常磐市湯本
★湯本座　夜六時三〇分　争斗の丘　日蝕の夏　雨のランチプール（十三日まで）
★三函座　夜六時三〇分　三羽がらす再会す　折鶴七変化　夜の河（十三日まで）
★常磐座　夜六時二〇分　女人まん陀羅　暴力の季節　世紀の勝敗（十三日まで）

◇勿来市植田
★菊多館　夜七時　バラの刺青　カリフオルニヤ（十三日まで）
★うえた館　花頭巾　狙われた男　ボロ靴　交響楽（十一日―十三日まで）

ひたすらなる女心の愛しき人生航路!!
小林桂樹　久慈あさみ　加東大介　淡路恵子
のんき夫婦
御夫婦同伴 3割引優待
とぼけた御両人　のどかな男と女!!だが
だれだつてうらやむこの情愛の深さ!!和やかな
港町に繰り展げられる素ぼくな愛情物語！
笑いが止らぬ恋と結婚の明朗喜劇
逃げてきた花嫁
岡田マリ子　宝田明　三木のり平
青山京子　清川にじ子　古川ロツパ
太刀川洋一　森川信　金語楼
14▶20日　東宝　民劇　堂々公開

映画は大映
全国民注目！豪壮凄絶！新東宝空前の大作!!
軍神山本元帥と連合艦隊
日本海軍無敵の偉容と名将山本元帥の輝やく武勲
愛の海峡
泥沼の運命に傷だらけとなつた不良少女の激しく美しい恋のめざめ！
婦人倶楽部連載
小野道子　八潮悠子　藤田隆子　三宅邦子
村田知英子　川崎敬三　月田昌也
鶴見丈二　高松英郎
佐分利信　高島忠夫　宇津井健　中山昭二　若山富三郎　小笠原竜三郎　明智十三郎
高田稔　竜崎一郎　田崎潤　藤田進
14日封切　世界館