夕刊
いわき民報
発行所
平市田町六三
いわき民報社
編集部電381
広告専用　1222

通学服
小学生より
大学生まで
各種豊富取揃え
会員の店
大ホかや

官公労の賃上げ斗争激化

国鉄、退去命令を拒否
職場大会など波状休暇へ

期末手当、賃上げを要求する官公労の斗争は二十七日から二十日まで国鉄が第四波、官公労が第二波に入り、石城地方でも国鉄が二十八日午前八時半から三時間にわたる亘保線区（六十七名）の職場大会を開くほか業務切捨て斗争を行い会議通平分会では二十七日から三割七分の波状休暇斗争。全倉連平分会は二十八日五割の波状休暇斗争を強行するなど十二月を前に漸く斗争は激化して来た。

▼国鉄＝亘保線区（分会長鈴木定夫氏）では午前八時半から亘保線区会議室で三時間の職場大会に入り、水鉄当局からは八時五十分に警官と退去命令が組合幹部に、引き続き九時四十分全員に就業命令を出したが、組合側はこれを拒否して大会を強行した。

▼全電通平分会＝二十七日から組合出勤者二百三名に対し五十六名が時限休暇に入り、二割七分の休暇斗争を行い三十日まで継続するため二十九、三十両日に

は相当の影響があるものとみられている。一方公社側では労組の斗争影響を最少限度に喰い止めるため、業務事務全員を実務に就かせるなど対抗策を行っている。このため業務事務所は空ツポ。

▼全倉連石城分会＝全組合員十名に対し二十八日は半数の五名が休暇斗争に入り、同組合では同日浜通り執行委員会を開いて二十九日からの斗争戦術を協議している。

水素の手当
二万五千円で妥結

一人平均三万八千六百五十円を要求する呉羽化学労組（七百六十名の期末手当斗争は、二十七日東京本社で開いた團交で二万七千円の第三次回答があったが、組合側はこれを不満として二十八日午後引き続き團交を再開し、結果如何によつては非常事態をとることになつた。同斗争のヤマは二十八日午後の團交にかかつている。なお呉羽化学の前年妥結額は一万六千円だつた。

一人平均二万五千二百三十三円に決定した。同額は一律九千円、基本給一・一カ月分（二万二千七百四十円）家族手当一人当千五百円で、昨年妥結額の二万八千二百八十四円より三千五十一円の減。

呉羽は最後の団交

大羽イワシの頬刺し加工

○…磐城市小名浜で大羽イワシの頬刺し加工が始まつた。マイワシの不漁がたたつて十年ぶりの頬刺し加工だとハマの加工婦はいつている。

○…去る二十六日小名浜など地元の三港に四万七千貫水揚げのあつた大羽イワシが原料魚。頬刺しイワシにまわされているのはまだごのうち僅か。マイワシの大量水揚げが続けば頬刺し加工はもつと盛んになるだろうという。

○…加工屋さんの話では頬刺し加工製品は貫当り四百五十円ぐらい主に京浜方面に出荷する。

【写真は大羽イワシの頬刺し加工に就かせるなど対抗策を行っている。このため業務事務所は空ツポ。

▼全倉連石城分会＝全組合員十名に対し二十八日は半数の五名が休暇斗争に入り、同組合では同日浜通り執行委員会を開いて二十九日からの斗争戦術を協議している。

渡辺健保の赤字を協議

磐城市では直営の渡辺国民健康保険診療所を新築開業して以来、二カ年を経たが、この間七十六万円の赤字を生じこの赤字解消について二十六日打合会を開いて対策をねつた。

この赤字は保険税及び被保険者の滞納と同診療所の利用度が低い。

（利用率二十六パーセント）一般会計からの繰込金がないなどによつたもの。対策として保険税滞納整理と診療所の啓蒙をはかり利用度を高め赤字解消に努めることになつた。

渡辺地区は三百七十世帯、人口二千二百六十で診療所には医師一、看護婦二、事務員一の四名が常勤している。

平法務局 新築を陳情
狭くてろう下に書類の山

福島地方法務局平支局の新築方陳情のため橋本石城地方市町村協議会事務局長、諸橋平市長、矢吹常磐市長らが二十八日午前六時四十分平市を出発、大蔵省、法務省、建設省等の各関係方面に現在の狭隘な同支局の実情を訴え陳情した。同亘支局は昭和二十年七月に爆撃で被災、一時磐女校舎の一部を借り受けたこともあり、二十年五月からは登記、戸籍の外人権問題、庶務等の増設に伴う人員増加で現在の庁舎は狭く、帳簿は約一万冊に達し、地裁亘支部から借り受けている十坪二階建の倉庫に保管し切れず、物置や二階屋根裏に迄積み重ね、それでも廊下にまではみ出している有様。特に秘密保持を必要とする人権相談には、多人数が一室に居るため、話し合いもならずそのまゝ帰る客も度々であるという。こうした現況から同亘支局の新築が昨年から盛り上り、県や各関係方面に陳情を重ねて来たが、今度は石城、双葉両郡の各市町村長及び議長らが代表として陳情のため上京したものでなお敷地は平工前の三八二坪が予定されている。

【写真は混雑する事務室】

正月用モチ米五日分配給

平市市民課では年末年始の来の繰上げ配給及び正月餅用もち来の配給を次の通り行うから市民に通知している。

▼一月分配給の中二日分を繰上げて十二月中に配給する。

▼正月用もち米は一人当り五日分を十二月中に配給する（価格は一キ当り八十七円、二升当り百二十四円）

なお十二日中に異動される者は異動先についてこれらの配給が受けられる。

特に注目引く
自動水量計
磐城市の発明工夫展入賞者

全日本学生児童発明工夫展磐城地区予選会は磐城市と発明協会磐城市部会の共催で二十七日少名浜第一小講堂に出品物百二十点を集めて開かれた。事務局では一般人の出品も呼びかけたがこれは会なくすべて市内の小中学校生徒児童の力作ばかりで飾られ参観者で賑わつた。

審査は二十六日夜小学校の部（各学年（四年以上）ごと、中学校は一本にまとめて行われた。小名浜二中二年生内山弘道君の「第十二回新青会展は芸術シーズンのフロなどの貯水槽に入るとブザーがなつてこれを知らせる仕掛」が最終を飾つて来る十二月一日から五日まで平市四丁目マルトモホールで開かれる。同人は若松光一郎、遠藤正三、田辺芳子、鈴木新夫、野木健男、菱沼儀、中西一路、柴田善喜、熊坂太郎、鎌田正蔵、柴田沙千夫の各氏で力作やく五十点が出品される。

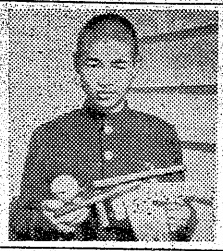

力作50点を出陳
新青会展 一日から開く

荘野社長の歓迎会開く
中共を視察

磐城市では荘野日本水素社長中共視察視察歓迎会を二十九日午後五時から同市旅館新米で催す。荘野社長は去る十月二十五日中開肥料使節団長として中共に渡り新市場開たくの使命をはたしこの程帰国したもの。

木村氏囲む
教育懇談会

四倉町出身の教育関係者百人（会長好間小校横田滝造校長）は十二月一日午後三時四倉町好洋荘で前参議員木村守江氏を囲む会を開き現下の教育問題を中心に懇談す

熱心にメモ
議員さまの講習会開く

改正地方自治法講習会は二十八日午前十時から平市公会堂に平市始め五市の市会議員百五十余名が集まつて開かれた。講師は自治庁の桝居孝事務官。平市では伊藤助役始め各課長が全員出席、午後二時まで行われたが、各議員たちは熱心にメモ、今回ばかりはおとなしく、真面目な議員さまだつた。

【写真は五市議員の受講風景】

役員を改選
社党常磐支部

社会党常磐支部では去る廿五日定期大会を開き左の如く役員を改選した後市長選挙、衆議院選挙、温泉問題などについて協議した▼支部長、渡辺卯之治▼書記長、天井伊佐夫▼組織部長、島崎徳治▼労働部長、高橋太市▼執行委員、加藤伍郎外五名

天気予報
（二十八日）

【今晩】北風、曇時々晴。

【明日】北東の風、曇一時雨。海上、今晩多少風波があり沖合は風波がある。明日は始め多少風波があり次第に波立つ。

盛況御礼
今般店祭実施に当りましては格別の御後援を蒙りまして盛大裡に終了致し、初期の目的を達成致し得ました事は誠に御芳情の賜と深く感謝申上げる次第であります。今後は此の意味を充分に生かし、以つて郷土の発展の為微力を尽す所存でありますから、何分共に宜敷く御指導御鞭撻の程ひとえにお願い申上げます。先ずは略儀乍ら紙上を以つて御挨拶申上げます。
昭和三十一年十一月二十八日
湯本料飲店組合
組合長　佐藤武雄
外組合員一同
顧問　松本庫造

▼飲食まつり抽せん
▽一等（五千円）二五六四七　▽二等（一千円）三〇五七八　三八六二五　二七五三一　二九六〇　三七七九一
▽三等（味の素一個）下二桁九二　四五

▼美人コンクール投票者抽せん
▽一等（一千円）一九二六三
▽二等（五百円）一九〇二一　二五〇五八

暖房車完備　最新型　新車入庫
丸丹タクシー
電話　六八五　番
★お電話一本にて迅速にお迎えに参上

盛況御礼
甘太郎焼発売以来連日御来店を賜わり御愛顧にて盛況を続けておりますことを厚く御礼申上げます
寒さが加わります折から温かい甘太郎焼を是非御利用下さいませ
甘太郎焼　真根井菓子店
平市銀座通電二〇二五

クスリは武田薬品
電709

美津濃が誇る
スキー用品大量入荷
単板スキー　一六〇〇円から
合板スキー　三八〇〇円〃
（エツジ付）
マエダ運動具店
常磐市横町電452

本日開店
このたび鍋料理の店として本日開店いたしました
お氣軽にお家族連れで御利用下さいませ
みます
（三益）
平市紅小路　電321

在外資産補償の意義

鈴木新兵衛

半歳ほど前のこと宮城県の或る田舎の青年が勝村の道路を自転車に二人乗りして巡査に捕まり交番に連行されて罰金二百円に課せられたが、青年はそれを不服として弁護士を代理人として訴訟し第一回は敗訴となつたが、青年は更に二年余を費しその訴訟を続けて遂に無罪になつたと云う新聞記事が有つた。そのまゝ軽犯罪として二百円の罰金に服せらるゝものを一万数千円の弁護料を支払い二年余も頑張抜いて勝訴となつた。

私はその青年の意の気痛快さを激賞したい。それは自己正しいの

と思う事を信念を持つて戦い抜いた。そしてその結果として世にその判決の例を創り得たからである。

▼　▼

私共引揚者が十年以来の念願たる在外資産補償法案が今大会を期として現政府与党が満場一致を以て二十二年度予算に繰り入る事の決定を見る事が出来た事は誠に欣快に堪えない。私共は唯補償金を受けるのみが目的とするものではない人類生存の要諦たる私有財産不可侵の原則に基すき正しき道を政府に実行を迫つたもので是が将来日本民族が海外発展のため雄飛されんとする我等子孫に対し「海外何処に於ても生命と財産は日本政府が補償するので安心して万国に発展せられよ」と言う実例を示し、そうした歴史を創ろうとするものである。身近な実例としてエジプト国に向つてタッタ八十二名の在住日本人に対してでも日本政府は日本人の生命財産を守れと訓令を発している様なものである。

▼　▼

政府は是か法案を決定するに当り慎重なる態度を採り卓かため新たに学識者として三好重夫氏を会長とする学識経験のある専門の学者を初め衆参両議員並びに政府代表等二十三名に達する専門家よりなる審議会を構成して本年五月より実に十四回に亘る真剣なる審議を重ね何回か宇余屈折は有つたが結局当然補償の責任在りと断定して一カ年、一世帯百五十円の会費制度を設けて氏の運動に参加して来たのであるが、中には黙つて居ても下る時は下るのだと云つて会費も出し渋りよく事の様に協力のにもあるそうだがそれは不心得のただ、石城支部にそんなには無い筈だがなお一層の御協力を御願いする次第である。

▼全国引揚世帯数　八十二万五千世帯

▼福島県　一万五千二百世帯

▼石城郡　三十百三世帯

（筆者は外資同石城支部長）

◇

モデル台所が完成

湯本高校　家事一段と向上へ

湯本高校（校長篠原瑠男氏）＝常磐市＝家事実習室にこのほどユニットチキン＝モデル台所＝が完備された総経費四十五万円（A（I字型）B（U字型）C（L字型の三種類で東京富士厨（ちゅう）房会社に発注し整えたもの。このユニットキチンの施設で同校の家事実習室が完備されたことになるすなわち二十、三十一両年度で整備計画を樹てTA（I字型）C（L字型の三種類で東京富士厨（ちゅう）房会社に発注し整えたもの。このユニットキチンの施設で同校の家事実習室が完備されたことになるすなわち二十、三十一両年度で整備計画を樹てTAの協力を得て二十年度に実習台七台を二十万円で設備し、三十万円で模様替え工事を行い。三十一年度事業にユニットキチンを施設したもの。この実習室の完成により四百三十名の女生徒の家事の腕前はグンと向上するだろう、ご

▼　▼

私共引揚者が十年以来の念願たる在外資産補償法案が今大会を期として現政府与党が満場一致を以て二十二年度予算に繰り入る事の決定を見る事が出来た事は誠に欣快に堪えない。私共は唯補償金を受けるのみが目的とするものではない人類生存の要諦たる私有財産不可侵の原則に基すき正しき道を政府に実行を迫つたもので是が将来日本民族が海外発展のため雄飛

防火講演会

今夜北目で

平市北目地区社会教育会（委員長鈴木謙四郎氏）では二十八日午後七時から菱島神社境内で小中学生火気取扱者が集会、井上消防署長などから火防についての話を聴くまた火防ポスターを募集して各戸に配布し区内から火事を出さないことに一層注意することになつた

部落民が稲刈手伝い

鶴ノ井部落の隣人愛美談

昨年九月発足した平市大字神谷作字鶴ノ井部落（十五戸）の生活改善組合員全員が、秋の収穫期に不幸に遭つて取込に困つている組合長の手伝いを行い、その美挙が村の話題となつている。この生活改善組合長には鈴木重郎さん（五七）が選ばれ昨年九月から毎月一回か二回、同部落の成就院に会合しお互の生活改善について話し合いをする外、日用必需品は平市内の問屋から直接共同で購入、経済化をまた火防ポスターを募集して各戸に配布し区内から火事を出さないことに一層注意することになつた

▼政府は是か法案を決定するに当り慎重なる態度を採り卓かため新たに学識者として三好重夫氏を会長とする学識経験のある専門の学者を初め衆参両議員並びに政府代表等二十三名に達する専門家よりなる審議会を構成して本年五月より実に十四回に亘る真剣なる審議を重ね何回か宇余屈折は有つたが結局当然補償の責任在りと断定して一カ年、一世帯百五十円の会費制度を設けて氏の運動に参加して来たのであるが、中には黙つて居ても下る時は下るのだと云つて会費も出し渋りよく事の様に協力のにもあるそうだがそれは不心得のただ、石城支部にそんなには無い筈だがなお一層の御協力を御願いする次第である。

▼全国引揚世帯数　八十二万五千世帯

▼福島県　一万五千二百世帯

▼石城郡　三十百三世帯

（筆者は外資同石城支部長）

◇

珠算合格者

三級

小林恵雄　伊勢部彦　篠原英江　高野成実　佐藤治司　栗原一男　松本俊雄　秋元守之　佐藤トヨ子　小山内ハツミ　居倉キヌ子　鈴木明子　西山伊津子　柏原正秋　水野谷寿安　若林美智子　牛田昌子　両国ヤス子　長谷川敏公木英　犬平紀子　山際恒夫　矢内恵　宮士幸徳　吉田勝紀　藤勝　馬上進　高木民子　根本美恵子　半谷みつ子　植田幸子　志賀孝代　椰村美律代　佐藤啓子　齋沢浩　水口勝男　吉村恵雄　渡辺

簿記合格者（上）

二級

大河原美一　五代儀和歌　勝沼幸吉　矢代昭雄　五十嵐孝一　志賀文男　吉田健一　小森山宇多　安部芳美　石井武典　大内すなお　古多部三男　金子正晴　安斎祐　富岡幾代　小山玲子　高萩洋子　飯淵幹　阿相辰二郎　伊藤美知子　野上恵子　佐藤啓子　山野辺京子　田久郁子　早川悠子　星野ハル　西山貞夫　酒井三郎　清野幸男　子賢二郎　鈴木敏之　馬目征四郎　森行康　高木喜久恵　坂内清修　小野源太　小沢昌孝　村田泰二　本田義雄　椰村英治　内藤友男　黒須紀子　酒寄シツエ　大江統

抽選で当り

クジきまる

湯本飲食祭り

湯本料飲組合（組合長佐藤武雄氏）＝常磐市＝の飲食まつりの最後の花をかざる抽選会は廿八日午前九時から三函座で行われた。抽選は鳳凰式で吉田商工会議所会頭、島崎公民館主事、渡辺常磐署部長、いわき民報、常磐毎日両社員立会のもとに、美人コンクールに当選した信子さん（北京亭）敏子さん（コーシカ）らが矢を放ち番号を決めて行く、一矢ごとに（会場からどよめきが起つたかくてつぎの様にそれぞれの幸運番号がきまりついて映画を観賞した

▼一等五千円（一名）二五六四

▼二等千円（五名）三〇七七、八、三六六、三五、三七五三、二一九六〇、三七七九

▼三等一、二百名）下二桁九、四五

なお美人コンクール投票者の当選番号はつぎの通り。

▼一等千円（一名）一九三六三

▼二等五百円（二名）一九〇二、二五〇八

【写真は抽選会風景】

小野喜久子　加藤恒子　立花スエ　酒井正巳　猪狩満夫　河田恵三　大槻祥二郎　青山桂寿　野崎菊枝　小野源太　小沢昌孝　村田泰二　本田義雄　椰村英治　内藤友男　黒須紀子　酒寄シツエ　大江統　功　須川ケイ子　八木僚子　吉田陽子　吉田サヨ子　鈴木富士子　猪狩敬子　斎藤章　坂林勇雄　星賢二郎　森行康　水谷よし子　吉田正史　緑川秀俊　飯高新平　立彦　花スエ　椰村英治　小野源太　小沢昌孝　鈴木亜吾　酒井正巳　根本竹次　大越哲夫　阿久津文雄　神野清一　熊田仁一　吉田兵衛　山野辺常一　坂本光夫　小森山和　柳沼文子　平野英子　大塚勇三　渡部康弘　市川喜子　草野博　武石孝　山野辺伊勢雄　鈴木正　木和柄　秋山信子　田仲節子　馬場由美子　吉野瑞子　佐藤作平

白在かぎ

昔或町に粗忽な気紛れ者が居た。或日急用で弁当持ちで田舎に出かけたが、出がけの用意が悪かつた為間もなく例フン気を催しやつと一軒見つけてかやをを借りたが急いで屈む拍子にお振りを糞壺に落して終つた。さすがの彼も一時は驚いたがやがてシタリ顔に戻るといつた。「ウムいい是で面倒も手間も省けた。どうせ食べても最後は糞壺に落すんだから…」

筆者の話も色着け食品から直ぐにフンではこの落語其まゝの様だが実は先日新聞で横山画伯の遺文「フン位」を読んで自分四十年来のフン闘を回想した。

筆者は三十代の初期腎臓炎と肺炎で六十余日入院以来虚弱多病。療養は勿論、恩師や先輩の指導で静座や各種健康法も試みたが無効閉々曲折の末或ヒントからつしなくなつた事だつた。それ後々「腹の運動」と名づけた健康法を創案し実行して始めて健康を取り戻し、爾来四十年睡眠時間以外は寸時を惜しんで心身活用、成果は貧弱でも心は満ちて過ごし得た。勿論体質や医薬にも負う所があろうが主として此健康法のお陰だと信じて居る。

今其実際を述べる余白はないが（立つても座つても寝ても出来る。現在は就寝前只一回約四分間の実行で足りて居るので、愛児や御家族の為大方の御活用を希望する。

（瀬谷真吉郎）

フン闘

「一」の一語に尽きるが始めて此健康法を実施し「ウム俺も死ないぞ」という歓喜に到達した頃の顕著な現象は食物のし好の変化であり醤菜や芋大根の煮込みの如きを欲し魚類は別として肉類卵等は欲

を続ければ便は「上便」になつて食欲は増し皮膚も艶み筋肉も心も張るが急れば「下便」となり心身状況も反対になることに上便とは所謂消化便用意が悪かつた為間もなく例フン気を催しやつと一軒見つけてかやをを借りたが急いで屈む拍子にお振りを糞壺に落して終つた。さすがの彼も一時は驚いたがやがてシタリ顔に戻るといつた。「ウムいい是で面倒も手間も省けた。どうせ食べても最後は糞壺に落すんだから…」

筆者の話も色着け食品から直ぐにフンではこの落語其まゝの様だが実は先日新聞で横山画伯の遺文「フン位」を読んで自分四十年来のフン闘を回想した。

筆者は三十代の初期腎臓炎と肺炎で六十余日入院以来虚弱多病。療養は勿論、恩師や先輩の指導で静座や各種健康法も試みたが無効閉々曲折の末或ヒントからつしなくなつた事だつた。それ後々「腹の運動」と名づけた健康法を創案し実行して始めて健康を取り戻し、爾来四十年睡眠時間以外は寸時を惜しんで心身活用、成果は貧弱でも心は満ちて過ごし得た。勿論体質や医薬にも負う所があろうが主として此健康法のお陰だと信じて居る。

今其実際を述べる余白はないが（立つても座つても寝ても出来る。現在は就寝前只一回約四分間の実行で足りて居るので、愛児や御家族の為大方の御活用を希望する。

（瀬谷真吉郎）

商工

趣味の橘会

平市一丁目武田陶器店内「趣味の橘会」では、吉山作果物絵の変り湯呑一個を第一回配品した。追加申込受付中。

谷クリーニング開店

磐城市中坪二四に谷クリーニング店が開店。電話八三四番を新設

農業文化祭

田人で三日間

田人村の農業文化祭は十二月一日から三日間田人中学校で多彩な催しが繰り展げられる。先ず農産物と農器具の展示即売の外、二日目田人中学校校庭で野球大会、田人小学校で剣道大会、夜は映画観賞会、最終日三日には田人中学校講堂で入賞者の表彰が行われる。

第二回全国清酒品評会優等賞受賞

平市平窪　松吉屋酒造店　電210

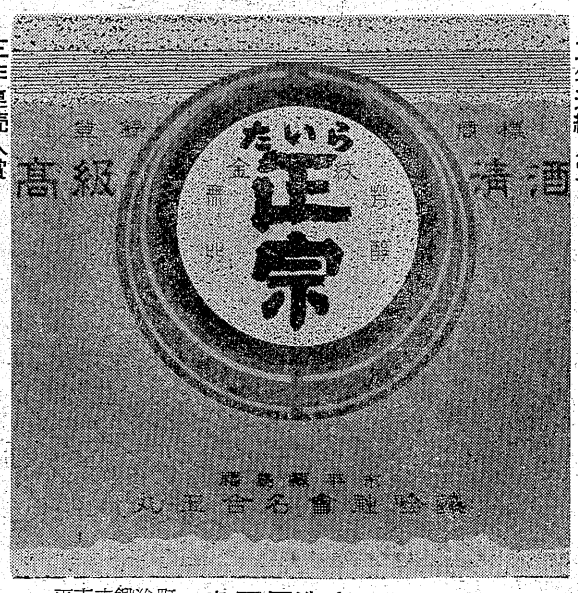

平市古鍛冶町　丸玉酒造店　電453

平市平窪　松本酒造店　電825

就職希望が二千名を突破

百％適職に就かせる為に

中学代表ら三者討論会

明春も就職を希望する中学生が石城地方だけで二千十五名も卒業しこの数は前年の五割増、紹介要領も〇・一より〇・一へに変っている。多少経済状態が好転しているようでも就職面への直接影響は乏しく依然就職市場は生易しいものではない。そこで平職業安定所県教委石城出張所では二十二日午後一時から平医師会館で中卒者就職促進協議会を開き、郡内四十五、中学校代表、雇用主代表が参加、少年達の就職を百％に、しかも適職につかせるなど将来を考慮し雇用主学校、職安の三者討論会を開いた当日は雇用主代表に東北ネジ工業株式会社々長関口義久、市川パン店主市川祐男、平木工有限会社理事長鈴木四郎の三氏と、県教委石城出張所草野政雄指導主事、平職安所長加藤金伍の両氏がそれぞれの立場から各自十分づつ説明、要望を述べて約八十名の関係職業から質疑応答を行うシステムをとった。論議の内容次の通り。

▼草野四郎氏（学校代表）

また子供達をお世話願う訳ですが今年も宜敷くお願いします。

学校側を代表しまして雇用の方にお願いしたいことは❶子供達が就職したのも職場では先輩の態度に非常に影響をうけるものですがその指導的立場にある先輩には純心な少年の心に悪影響を及ぼし、仕事に対する熱意と意慾を阻害するムキが多いと聞きますが、これらの人達の指導に心掛けて頂きたい。❷職場では就職後、学校や父兄に適宜適切な連絡を願いたい。❸働きつつ学ぼうという子供達の希望、夜学に通うもののために積極的に尽力して頂きたい。❹採用に当っては地域的な限定は避けて頂きたい。

▼市川祐男（雇用者側）

私共では製パン技術講習会を開いて約三十名の従業員が実技、学科を学ぶよう、専門の先生に教育を願っているが、なかには講習会に行く振りをして映画を観る者もいる。勿論従業員には仕事とともに楽しみを与えるため旅行、野球部の創設など行っている。大切なことは始めて入所したときの緊張と、将来への誓いや希望を何時までも忘れないことで、なかには失敗した製品を隠したり捨てたりするものもいるが、失敗は失敗として正直に出し、それを成功への踏台にして貰いたい。唯私としては父兄や先生に変つて何とか預つた大切な子供さんを立派に仕上げようと考えているだけです。

▼関口義久（雇用者側）

鉄工業というと機械が真ぐいちれると思つて入るらしいが、実際には三カ月から六カ月の見習期間には専門的な仕事には危険などとなどの理由でまかされず従つて退職するものも出る。こ

【写真は初の中卒就職討論会】

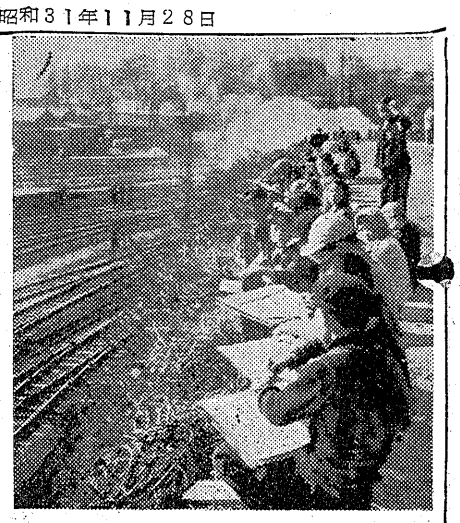

生写の豆画伯

今廿八日は小春日和に恵まれ、勝い日ざしをあびながらキャンバスに筆を走らせる豆画伯でにぎわい、通行人の目をみはらせていた。豊かな美的情操教育を養うと平二小で催した校内写生大会のため、金綾生千五百名が朝から市内に写生に出かけ午前中に物見ガ丘、平市役所前などで好みの題を見つけて写生した。作品は来る十二月十八日の父兄参観日に多数室に展示されることになつている。

【物見ガ丘での写生風景】

主なる採用條件

ついで採用條件、基準、試験方法によつて各雇用者側の採用基準が示され、これに対し学校側の希望があつた。

【採用方法】▼常磐炭礦＝四十五名を採用するが、言語、動作のハツキリした容姿端正な人（要するに乗客に好感を与える人格）で金銭の取扱いに確実なもの

▼片倉製糸＝二十名だが自分に対して真面目で粘着力のあるもの学科試験は一切行わずクレプリン制（人格、職適テスト）を採用する。例え学校の成績が優秀で先生方が絶対的といわれる子供でも会社としての必要度から採択する。例えば養蚕をしている子弟が優先されるように。

▼山吉呉服店＝一旦、子供を働かすからには嫁にでも出す気持つて下さい❹子供達には将来に明るい希望を持たせて下さい。

▼東北ネジ＝私共でも面接に重点を置き、思想問題を中心にする母子家庭だとかの家庭事情は人の運命だからこれは採用には全く問題にしません。最近特に目立つのは宗教観念に乏しいことです。「君の家庭の宗教は？」と聞いて十人のうち一人位しかハツキリ答えられない。これでは落第でもつと人間味のある人格が欲しい。学力は入社してから実務に添つたものを教育してゆけば良いのであまり学校の成績は問題としないが、簡単な分数や按分比例も知らず、度量衡換算も知らないのが多くて困る

貸借から刑事問題へ

植田信金と鷺氏の紛争

勿来市植田信用金庫対鷺昇氏（勿来市植田町本町二九陶器商）との貸借関係は遂に民事から刑事事件に進展しその成り行きを注目されている。

発端は去る三十年二月初め植田信用金庫は植田町鷺昇氏の住宅地二八四坪の内二二五坪を二一五万円で買収し同月五日仮登記し同年三月十六日不動産譲渡契約書を作成し同年六月四日本登記済みとなつたのである。

一方鷺昇氏は前記の土地と建物を一番抵当として東邦銀行植田支店から六十五万円、更に二番抵当として福島相互銀行植田支店から八十万円合計百四十五万円の負債があつた処が前記銀行側ではこの抵当権を植田信用金庫に合法的に肩替りしてしまつた。信用金庫では寝耳に水の植田信用金庫では驚いた関口常務は財務事務所に掛合つて結果、財事所は「社さんな競売方法であつた」と陳謝し競売を取消したのでこの税金未納額を信用金庫は去る九月六日代納した落札した小泉氏は競売に付したものを取消すとは不当であると財務事務所を相手に行政訴訟を起したまた植田信用金庫も鷺氏に対し土地を明け渡さぬ外福島相互銀行植田支店からの譲渡書類に印鑑偽造行使があつたと過般労基署に告訴した同署では関係者を召喚し取調べた其一件書類は既に送検された関係者の言い分は左の通りである

植田信用金庫関口常務談＝昨年二年初め鷺昇さんと実弟の武さんから財産の整理について依頼があり内容を調べた処意外にも七、八カ所から一千二十余万円の負債があることを確めましたけれどもこれに匹敵する資産もある様ですからいろいろ話し合の上で二十九年十二月十二日五十万円、同二十一日十五万円、三〇年二月十二日五十万円計百十五万円で鷺氏の住宅地本町二九番地の内二二五坪を買収に決定し既に登記済のものにも拘らず財務事務所では調査もせず税金未納とあつて二八四坪の宅地を公売に付したので早速事情を訴えて取消した訳です。然るに鷺氏は土地を売買し登記まで終つていながら物件を明け渡さぬので止むを得ず告訴に及んだのです。又鷺氏が地元銀行から借入れた百四十五万円の債権を信用金庫に肩替りし合計二百六十万円を支出しているので弱つている。当方としては支出額だけ返済してもらえば一切水に流します。

石城財務事務所坂本徴収係長談

鷺昇氏の滞納整理のため氏の住宅を公売に付したが一部分登記されていたことが判明したので取消したことは事実です。

鷺昇氏談　私は信用金庫から金を借り、また仮登記したことも事実ですが、本登記の書類に署名した覚えもなく又承諾したこともありません。但し白紙に署名したことはあります。そして同じ二九番地でも私が登記するという場所と違つているのですから承諾が出来ない訳です。それから福島相互銀行植田支店から八十万円の借入証書は同支店長が一寸貸してくれと言つて持つて行つたきり私の手許に返してくれなかつたしこの肩替りも全然私は知りません。

と否定していた。けれども植田信用金庫には鷺氏署名の権利譲渡の登記書類があり又福島相互に提出した裏書人（証人）小浜栄太郎氏の偽造の印鑑証明もあると関口氏は語つていた。

以上の通り二年余に亘つて紛争は続けられている。

御マヤ小移転解決

内郷市御厩小学校の移転問題も、反対者側と市当局の再三に亘る折衝で、移転後のあとに中学校を立てる。新築工事は完成まで継続して工事する。との條件で話がまとまり、予定より約半月遅れ二十五日から水鉄工業KK平出張所（所長西郷裕郎氏）の手で約百五万円で整地作業が行われた。来春三月の新学期までには移転予定地の同市不能地内約千坪の整地作業を完了、六教室が出来更に三十三、四年度と三年計画で十八教室の立派な学校が出来ることになつており現在の五百十名の生徒にわずか八教室で講堂、図書室まで利用しての授業から開放されることになつた。しかし来年度は六教室しか出来ないため、現在の校舎と新築される校舎との二手に分れて授業が行われる。

二人が即死

落盤の下敷

二十七日午後二時十五分ごろ茨城県東茨城郡常磐炭鉱神山本抗の坑口拡張中落盤があり、坑内保安、ヘツパ係佐々木鍬郎さん（三）後山夫佐藤豊彦さん（七）の二人は即死した。

十三万円を車中で紛失

二十六日午前十時四十四分頃平市駅前正札堂洋服店箱崎務さん（三）は常磐炭鉱茨城鉱業所へ集金に行つての帰途磯原駅（午前十時四十四分発）から乗車し大津港駅付近で現金二万四千二百円、茨城鉱業所振出しの小切手十二万四千九百円入りの茶色手提鞄を忘れたのに気付き磯原駅へ連絡したが紛失している事が判り平鉄道公安室に届出た。

タキ火の残火消す

二十八日午前四時ごろ小名浜海上保安部市川桂平（三）佐藤二夫（三）両氏が夜間巡視中、小名浜港二千トン岸壁クレーン近くの地面がくすぶつているのを発見、消火した同朝は北西十三メートルの強風下に、百余隻のサンマ漁船が岸壁に繋留、近くにコークスの山があつたことから一時は大騒ぎとなつたが、発見が早く大事に至らなかつた。原因は漁夫達の焚火の残火不始末らしい。

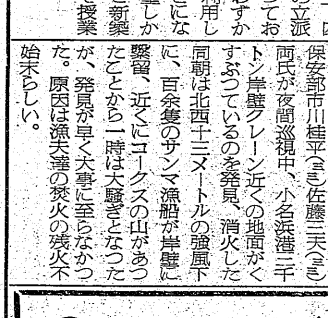

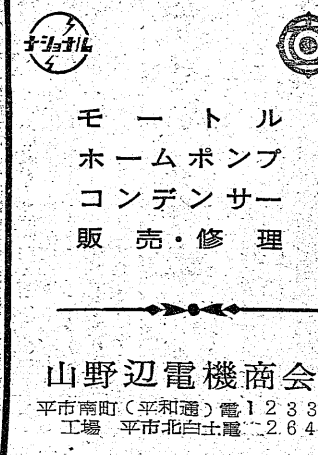

快鼻湯　水野薬局
蓄膿症、鼻カタル、鼻カゼ、頭重、肥厚性鼻炎、鼻汁多加症鼻病一切
その他鼻病の為に記憶力減退の方々にも賞讃されております。いろいろの手当をしてもよくならない方は一度御相談下さい
平市二丁目一〇　電話　六九九番
支店　好間村稲荷下

魁文堂書店
平市才鎚小路　電小売部　313番　電卸売部　1891番

カレンダーは急ぎましょう
御註文受賜ります御報参上
サトー広告社
平市田町二五（電一七九〇）

眼科　安田医院
▼労災保険指定
平市鎧屋町電一二三五

趣味の橘会第一回配品は延々致しましたが、極めて御好評を賜り、続々追加申込を頂き嬉しい悲鳴をあげて居ります
第二回配品は12月中旬に配布致します
趣味のやきもの
武田陶器店
平市一丁目　TEL・229

ナショナル
モートル
ホームポンプ
コンデンサー
販売・修理
山野辺電機商会
平市南町（平和通）電1233
工場　平市北白土電2264

夕刊　昭和31年11月28日　（水曜日）第3229号（4）　いわき民報　（可）第三種郵便物認可）　定価1カ月金100円一部五円（日刊除日曜）

リチャード三世 名画鑑賞座談会（下）

オリヴエ映画の真ずい

（天然色）働く女性たちが語る

出席者——平高商洋裁教師　阿部ユキ／仲良世帯局　鈴木孝子／舞踊家　勅使河原久子／平営林署　原田和子／〃　石橋栄子／ハリウッド美容院佐久間高子／司会（尼子会員）　永山駿朗

司会　女心とはアン姫の如く変り易いものでしょうかね。勿論この席に居られる皆様は別ですよ（笑声）ところでオリヴエのオリヴエによるオリヴエのための映画とは言い乍ら脇役の演技も見逃すことは出来ませんが…。

D　主要人物は敵味方合せてざっと十四人程…。

脇役演技も妙　アン姫は秋の空

B　私はリチャードなリチャードが最後の方で部下に裏切られて戦争をしますね。その前夜殺した肉親達の亡霊に悩まされましょう。鬼の目にも涙と云うのでしょうか。それとも人間落目になると自分の弱さをさらけ出して終うとでも云うのでしょうか。私はこういうシーンはなかった方がよいのではないかと思うの。悪人リチャードは最後迄徹底して悪んでしょう。

E　ともかく芝居ですからそれぞれの演技がしっかりしてなくては…。映画俳優ではぶち壊しになると思うの。

司会　その他の点で特に印象に残ったものがありましたら…。

A　私、商売柄服装のことなぞ親こまかく見てましたのよ。

F　私は髪形…。

C　抜目がないわね。（笑声）

D　私ね不思議に思ったのは肉も殺して王位に就いた悪逆無道な殺して王位に就いた悪逆無道なリチャード三世は救われているのよ。

司会　ではだいぶ夜も更けて参りましたので結論に持って行きましょう。シエークスピヤ劇が次々に映画化されてますが、それに就いて大歓迎ですわ。むずかしい頭が痛いとは云え、オリヴエやボンタルチユクの芝居を日本の片隅でも見ることが出来るのですもの無理ね。

E　高遠なシエークスピヤの思想は理解しにくいというわけ？

D　その点では私達も同様よ（笑声）

司会　ではこの辺で、どうも有難うございました。

【写真はリチャード三世がアン姫に求婚している場面】

☆

高遠なシエークスピヤの勉強必要

C　戦いに破れたリチャード三世の最後迄も悲惨な死にかたね。

B　悪人に相応しいわ。

F　数十人で突き殺すなんて、クリスチヤンだから酷い殺し方をするのかしら。

A　結局は悲惨な最後であることによってリチャード三世は救われ

☆

市民の相談室

ジフテリヤの予防接種

——今年は昨年より三割多いから注意——

「問」ジフテリヤ予防接種について御知らせ下さい（平市　小山S子）

「答」冬から春先に流行する伝染病に恐ろしいジフテリヤは子供に多い病気の一つです。

今年は昨年に比べて三割も多いと言われています。昨年は全国的に流行の様相を示し、各地に集団発生が見られました。昨年実施した全国のジフテリヤ免疫調査によりますと五才以下の年令層の免疫度がかなり低かったと言われています。流行期には全国的に多発が予想されていますから完全に予防接種を受けたいと思います。

年々定期予防接種の実施率は向上していますが、まだまだ完全ではありません。

第一期から三期までありますが第一期の接種は三回やらなければ効果がないのです。

第二期及第三期は一回で効果が現われます。伝染病予防法によって実施する注射は完全に実施したいものです。

明るい住みよい環境をつくり楽しく暮すことは身近から進めていきましょう。

（平市衛生課）

泡沫三号発刊

月刊誌「泡沫」第三号がこの程発刊された。二色刷の毛糸ズンなもので二十二頁と部号より増頁されている。三〇円。

今晩のラジオ　28日

◇NHK一〇四〇KC
六・〇五　子供の時間
六・二五　七つの誓い
七・三〇　あなたは仕事を求めている
放送演芸会
八・〇〇　ベルタ・ガラーツ特別演奏会
九・三〇　放送劇
一〇・一五　放送
◇ラジオ福島八〇〇KC
六・〇五　トニーの童話
六・一五　イヴニングコンサート
七・三〇　演芸甘辛亭
八・〇〇　素人物まねコンクール
八・三〇　浪曲忠臣蔵
九・〇〇　明色アベック歌合戦
九・三〇　玉川勝太郎浪曲集
一〇・〇〇　オリンピックアワー
◇NHKオリンピック放送（第二放送）
▽二十八日午後九時—九時半

大野で体育講習

四倉町体育講習会は二十九日大野小校で開く、講師草野仁氏。

レスリング、バスケット、サツカー

▽二十九日午後二時—四時半　三千米障害決勝、レスリング、バスケット

民報映画案内

◇平市
★世界館（六・〇六）天使もお年ごろ（七・五二）花頭巾
★東映劇場（七・三〇）浅草三四郎（八・三五）さゞ波通り
★ひかり座（六・二〇）戦争と女（七・二五）リチャード三世（三日まで）
★平館（六・三〇）こゝは静かな（八・二七）忘れえぬ慕情
★聚楽館（七・〇〇）不良のおきて（九・〇〇）脱獄囚（三日まで）
★民劇（六・二五）いで湯の姉妹（七・三三）乳母車（九・〇五）
◇磐城市小名浜二十八—四日
★小名浜国際　夜六時五〇分
トロイのヘレン　デンバーの狼
◇磐城市植田
★磐城座　夜六時四〇分
忍術武者修業
惚れた弱み　天使もお年ごろ
★大会（一日まで）　夜六時四〇分
★金星座　夜六時四〇分
デンスケの宣伝狂　天晴れ運転手物語　感傷夫人（一日まで）
★銀星座　夜六時五〇分
慕情　悪の対決　青春の条典
★小名浜東映　夜七時
妖蛇の魔殿　怒れ力道山
◇常磐市湯本
★湯本座　夜六時二〇分
愛は降る星のかなたに　ガラスの帆　嵐（四日まで）
★三阪座　夜六時二〇分
泣き笑い五十両　マリヤ観音
俺は死なない（二日まで）
★常磐座　夜六時二〇分
金語楼の雷社長　清水の三下奴
母子鳩（卅日まで）
◇勿来市植田
★えうえ館　夜七時
夏の嵐　白き神々の座　二十一の指紋（二十八日まで）
★菊多館（二十八日休館）

訂正　二十七日付平芸妓屋組合とあるは平芸妓屋組合に訂正します。

誕生日の運勢　三世相

二十八日生　豊富な頭想、人と親和する力、朋友のつどいを喜ぶ点などで自然人気があり、長じては接設者、提携者があらわれて次第に成功する。家庭でもやさしい。

100貨店

「よいことをするだけでは充分ではない。人はそれを正しいしかたでしなければならない」—正しいことをしても誤解されるような仕方でやったのでは賢明ではない。このようなことは話の上では判っていても自己満足の強い人になると、とかく瞬視するきらいがある。自分だけ満足しても相手や同僚又は部下が、納得しかねるような状態のまゝで事を進めては、車輛に油が切れたようにキー〳〵音がして進みにくいものである。また「自分の正しい場合にも沈黙で終始できる人物は大いなる所有者だ」（カートン）この言葉は前の話に大いに関係がある。もしも誤解されたまゝで誰れか貴方の理解者がいなかつたら、沈黙するだけの勇気ができるかどうか。二人でもよいから必ず理解者をつくることが大切。

（龍八）

DPはタナカ

かっぽう　開花

平常前でいつ何時でもお食事のできる店　ときわや　ダンワ一三六〇

大木堂の菓銘　水石山　モシモシ一六〇九

開花堂のパン

ふつくらとしてやわらかい　すず印わた　スズキ　平市新川町電422

新しいDPは富士

TOEI　東映　TOEI　TOEI

総天然色イーストマン　東映カラー

妖蛇の魔殿

嗚るは剣閃、願くは鬼気!!　妖奇絢爛、五彩のじゆ縛乱れ、唉く自来也風雲!!

監督　山形勲

片岡千恵蔵　長谷川裕見子　田代百合子　片岡栄二郎　山形勲　薄田研二　月形竜之介

力道山　ラツキー・シモノヒツチ　小宮光江　早川雪洲　植木基晴

怒れ!力道山

プロレスの真随を描く　愛と感動の白熱激斗巨篇

料金　大人120　高校95　中学70　小人55

29日から4日　小名浜　東映

記念品に、御贈答用に!!

名入織込　タオルと本染手拭

納期約十日間

馬目染工場　平市五丁目電558

タイル　セメント　建築用諸材料

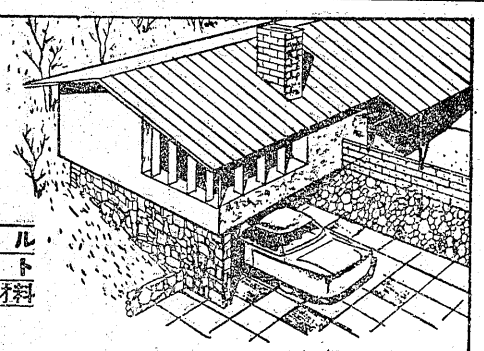

能率風呂　耐火ボード　代理特約店　各種工事請負

JISセメント瓦極寿瓦製造販売

株式会社　野内商會　平市四丁目電11　1078

医療厚生指定病院　財団法人　竹林病院　本院　平市十五丁目鶴八一一　分病棟　平市小太郎町鶴六〇八

男子募集　店員二名▽身体壮健二十五才まで▽住込通勤何れも可▽委細面談　平市銀座通電二〇三五真根井菓子店

女中さん急募　割烹旅館翠月　◇委細面談　平市新田町電三三二

民族の地下足袋　運動靴　丸高ゴム　TPL

質　▽となりもお気軽に　ご利用願います　平市四丁目局前裏通　電話九五〇番　アカトモエ　赤巴

公認　平宅地建物取引所　平市才槌小路踏切際色川材木店内電二六一

内科　小児科　外科　産婦人科　レントゲン科　前田医院　院長　前田清美　副院長　前田春雄　勿来市植田本町電話一二四番

マイサル粉石鹸　代理店　発売元　本店電516