夕刊 いわき民報
発行所　平市田町五三
いわき民報社
編集部　電381
広告専用　1222

古い信用と最新のモード
CHOYA 蝶矢印のワイシャツ
中野洋品店
平二電五三

活発な渚区の衛生活動
殆んどカヤいらず
模範として表彰かた推選さる

国民運動として展開された蚊とはえのいない明るい生活実践運動に因んで、近く優良団体を選んで表彰するが、これに先立ち平保健所では二十二日表彰推せん審査会を開いて管内の代表団体を決定する。磐城市渚区がこの表彰推せん地区候補に選ばれた。渚区の活動状況は次のとおり。

磐城市渚区は日本水素と日本專売公社工場との中間にある住宅地帯で人口七百十九人、戸数百九十七戸。区長佐藤健吉さん(58)保健委員に遠野鴻さん(38)。住宅地帯を企画をたて事業の推進をはかつてとりまく水田の不要になつた農業用排水が放置され是が蚊の一大発生源となり悩の種であつたが、またま昨年二月磐城市の普請とりで初の保健委員会が誕生。上遠野さんが就任、八月より実践活動を開始した。先ず越冬昆虫の駆除に着手。農業用排水路の改善と除草。水たまりの始末をつけ発生源の除去につとめた。月に三回を清掃日と定めこの日は総出動で清掃にあたり今では生活環境の美化作業を行うまでにのびた。特に清掃日の前夜は必ず区内の母子寮講堂に指導者が集つて清掃の在り方、方法などを打合せて効果をあげすべてとりまく水田の不要になつた農業用排水が放置され是が蚊の一大発生源となり悩の種であつたが、たの高揚につとめている。これによつて蚊とり線香、のみとり粉、はえ取紙など各家庭において支出していたものが著しく減少したなどの成果があげられた。因みに実践運動前と後における割合についてみると実施前には蚊が非常に多くて困つたが五十パーセントしめていたものが実施後には全くいない二十パーセントとなり非常にいるがゼロになつた。更にはえでは実施前多くいる五十八パーセント、非常に多い五パーセントであつたが実施後には全くいない四十パーセント少しいる四十二パーセント非常に多い三パーセントと成果のあがつているのを物語つている。このため蚊帳を使用する家は二十九年以前には使用しない十パーセントで九十パーセントは使用していたが今年の夏には七十五パーセント蚊帳を使用していない。全く驚くほどの実績。これでも一人当りの衛生費が二十八年百二十円かかつたものが今年は百円と安く幾虫剤器具などによる支出金額でも三十年千三百円であつたのが七百円と安価でまかなう結果となつている。このための蚊とはえのいない明るい運動を区をあげてこんご

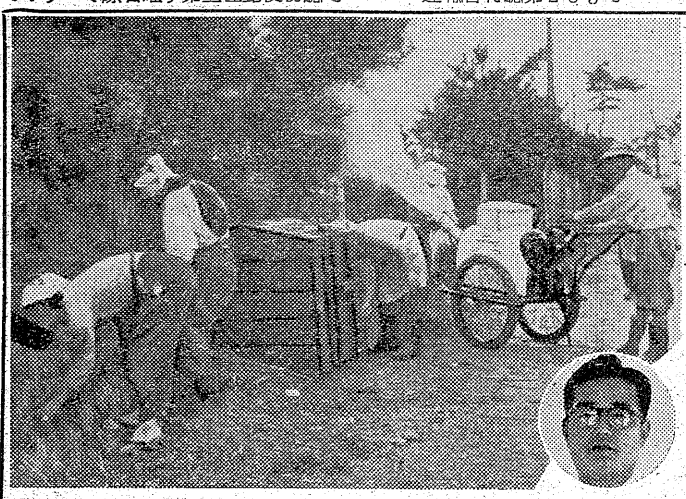

【写真は渚区の一斉清掃風景と円内は上遠野保健委員】

も継続してゆこうという声が九十八パーセントと絶体多数をしめておりこれと併行してねずみ駆除運動も実施してゆく計画をたてている。

鉄骨の講堂
長倉小に完成

工費百万円で建築中だつた常磐市長倉小学校講堂は完成し二十二日東部産業KKより引渡しをうけることになつた。同講堂は鉄骨づくりで県小学校の講堂としては唯一つのものである。

駅前案内所を新設
平観協業務委会を開く

平観光協会業務委員会は十八日午後一時から平市役所会議室に開き、次の件を協議決定した。

▼業務委員会の委員長、副委員長は常任委に一任、新たに委員として東條英術、庭山丑松、綴川国一川和徳一、野沢武蔵、茂木茂、今井速水、坂本昌蔵、遠藤節、斉藤伊知郎、並木良雄、阿部勝雄、北村睦三、武田都広の各氏を任命した。

▼産業文化祭に補助金三万円を出すことを決め、このほか恒久的な合同開発の重点施策の採択決定に基き、その全面的予算化実現のための全予算獲得は他地区と同様に激減した。二十九年の炭鉱不況後には一時受給者二千九百名少が失業者の減少には正比例しないが、新しい失業者の増加は殆んど止つたものと同課ではみている

勿来地区割当金
勿来市の共同募金の割当額は五十三万六千円で地区割当は左の通り

植田二二、五〇〇円、錦二二、七五〇円、鎌田一七〇、三九四円、川部六二、一七〇円、山田六〇、二三六円

柔道審査会
廿八日開く

磐城柔道会（会長関内正一氏）では来る廿八日午前九時から平工高体育館で秋の柔道審査会を開く、受験者は二百名くらいの予定、申込者は廿一日まで四丁目阿部文平氏方へ、審査料二百円。

両講師招き
文化講演会
尼子会主催で

平市尼子会では十一月十日午後六時半から平公会堂に文化講演会を開く。講師は次の二氏で平市並に市教委が後援となつている。会場整理費として三十円程度の入場料が予定されている。

▽「東北人の起源」―医博安田徳太郎

▽「経済問題」―経済審議庁調査課長後藤誉之助。

物見カ岡

泥棒は依然として多い、秋口に入るといつも多くなるようで泥棒も寒さに備えて今のうちにやつて貯蓄して置こうという魂胆かも知れない▼常磐市内では一夜に四軒も荒されたがその手口が余程巧妙と見えて被害を受けた家では全く物言一ツ聞えていないらしい。こうした事件が検挙されないと他の泥棒もまた気をよくしてはびこる様にならないとも限らない▼平市内ではこれよりも悪質な脅迫事件が二ツもあつた。千葉福祉事務所長と二丁目の長瀬ハナさんに脅迫状を送つた事件である。何れも危害を加えるというおどし文句が入つている。その本人になつて見れば高枕で眠れないのも当然であろう▼このほか毒ダンゴ事件、山徳ホテルの女将から現ナマ二百万円をだまし取つた三人組怪紳士事件など折重なつて未検挙になつている。何れも犯人は巧妙で証拠品を置いて行かないので警察もその解決には血まなこになつて捜しているものと思う▼何れ時機が来れば解決するかも知れないがこうも警察の黒星続きは一般も不安である。いま一段の努力を傾けて片ツぱしから事件を片づけて白星を重ねて貰いたい。

天気予報
（十九日）

【今晩】北よりの風、曇がちで一時俄雨。

【明日】北西の風稍強く、晴時々曇。

海上　今晩は一時風波が出る。明日は風波が稍高い見込み。

不成績な公給領収証
見込額の七割、当局で断乎措置

昨年十一月一日から新たに施行された公給領収証の履行状況は石城財務事務所税務課調べによる九月末まで半カ年間の遊興飲食税見込み額に対して七十%に過ぎず、三十%が所得税をおそれて履行してないことが判つた。同課では毎月の遊興飲食税申告に対し照合したところ判つたもので、不履行者や見込額に対し極端に申告額の少いものに対しては検査のうえ更生手続きを行つているが、悪質者に対してはこれを脱税行為と見なし百五十%の犯則処分を強行することになつた。

遠藤税務課長談＝個人が飲食した場合領収証の請求がないのをよいことに領収証を発行しない業者があり、また消費者も領収証を請求すると税金だけ高く支払うことになるので履行されない場合が多い。財務事務としてはこういつた悪質者に対しては強つて健康診断」と啓蒙運動に乗り出すことになつた。

石城郡下の結核発生の死亡は減少しているが患者は依然として増大

結核は依然増大
廿五日から予防運動

二十五日から結核予防週間が全国一斉に行われるが平保健所では一般住民を対象として「みんな揃つて健康診断」と啓蒙運動に乗り出すことになつた。

石城郡下の結核発生の死亡は減少しているが患者は依然として増大

追予一千二百万円
両校の新築など勿来市会開く

三十一年度の追加更正予算など審議する勿来市会は十八日午前九時半から植田小講堂で会期五日の予定で開いた。十七日に全体協議会を開いて提案事項を予め審議された関係か本会議は案外和やか、特に問題となつたのは市役所職員の通勤手当の件で合併当時、山田、川部、錦田方面よりの通勤者に対し一定の交通費を支給していたが自治法の改正によつて十月から支給せぬ事になつたもの、また市の交際費一〇〇万円は二十余万円の赤字となつた。この内容の説明に渡辺監査委員が一切を打ちまたたが着々として純然たる交際費なる草が開眼となつて承認、追加予算案の交際費は一〇〇万円の増、即ち二〇〇万円、なお更正予算案は一千二百万円となり此の追加額の主なる歳出は

失保金の支給ぐつと減る

平職業安定所調べによる九月末現在の失業保険金支給状況は受給者界全般の好転で事業の閉鎖が無くなつたこと、しかしこれまでの失業保険金受給者が失業者群に依然としているため保険金支払額の減少には正比例しないが、新しい失業者の増加は殆んど止つたものと同課ではみている

勿来地区割当金
勿来市の共同募金の割当額は五十

SJK
断然！日蝕の夏に登場する石原慎太郎の愛用車
国産最高級の名車
ロンラ号
2気筒2サイクル250CC
浜通り総代理店
三和商事KK平営業所　平市二丁目TEL・1938
植田モータース　勿来市植田町TEL・418
東宝　絶上映　賛中
日蝕の夏
民劇
青春の十字架を背負つて疾駆する傷あと深き孤独のオートバイ!!
石原慎太郎　若山　高峰
司　葉子　三宅　山村

ソ連、中国などを視て

上田敏（下）

―モスクワ―

モスクワは活気のある都です。その代りレニングラードの様なまとまった美しさはありません。クレムリンの尖塔や寺院の玉葱型の塔と競うようにモスクワ大学がそびえたち、新しい五、六階建てのアパートがどんどん郊外にひろがっていきます。「建築労働者の同志諸君。建設計画を期限前に完遂しよう！」といったスローガンをはった新築場がいたるところに見られます。ところが対照的に二階建の見すぼらしい建物もあちこちに残っています。モスクワ在住の日本人に会ってきいてみると、官都はいずこも同じ住宅難とのこと。古い建物もそのまゝ使っているが、数年中には全部新らしくする予定だときゝました。

ゼミの様きの医学研究所や医大の見学でもそう新しい建物はかりではありません。どんどん伸びていく盛りの子供の様に不釣合のところが沢山ある感じです。地下鉄はすばらしいが床屋は貧弱だ。乗用車は立派だが万年筆や時計は日本より劣るといった喰い違いがあります。服装は学生の服は仲々派手なものでしたが労働服で平気で押し歩いている人も沢山います。一般に軽工業は重工業にくらべてまだ劣っています。

建物の見すぼらしい建物もあちこちに残っています。モスクワ在住の日本人に会ってきいてみると、官都はいずこも同じ住宅難とのこと。古い建物もそのまゝ使っているが、数年中には全部新らしくする予定だときゝました。

ゼミの様きの医学研究所や医大の見学でもそう新しい建物はかりではありません。どんどん伸びていく盛りの子供の様に不釣合のところが沢山ある感じです。地下鉄はすばらしいが床屋は貧弱だ。乗用車は立派だが万年筆や時計は日本より劣るといった喰い違いがあります。服装は学生の服は仲々派手なものでしたが労働服で平気で押し歩いている人も沢山います。一般に軽工業は重工業にくらべてまだ劣っています。

建位の見すぼらしい建物もあちこちに残っています。モスクワ在住の日本人に会ってきいてみると、官都はいずこも同じ住宅難とのこと。古い建物もそのまゝ使っている」といっていました。大衆娯楽や寄席やハイキングなどでお金をつかうのだそうです。

モスクワ大学の学生も毎週土曜日にはダンスパーティを楽しみ音楽はジャズが好まれているとのことで、日本のアルバイト学生などとくらべると一寸遊びすぎるので会いないらしく、モスクワの日本人も「とにかくお金が入つたら全部使つてしまうんだから驚きます」といっていました。大衆娯楽や寄席やハイキングなどでお金をつかうのだそうです。

モスクワ大学の学生も毎週土曜日にはダンスパーティを楽しみ音楽はジャズが好まれているとのことで、日本のアルバイト学生などとくらべると一寸遊びすぎるので会いないらしく、モスクワの日本人も「とにかくお金が入つたら全部使つてしまうんだから驚きます」といっていました。大衆娯楽や寄席やハイキングなどでお金をつかうのだそうです。

モスクワ大学の学生も毎週土曜日にはダンスパーティを楽しみ音楽はジャズが好まれているとのことで、日本のアルバイト学生などとくらべると一寸遊びすぎるので

いました。建物や医療器具などは清潔と患者に対する心づかいのこと等はもつともいい例でしょう。待合室は必らずといつていいほど南側の日当りのいい部屋がえらばれ必らずしもよくありません。見学したのが二、三流のところということもあるでしょうが日本の一流の病院よりは劣ります。しかし、底しています。児童病院の待合室

ていると言う点では想像以上に徹

各科の診察室がそれをとりまいている形になつています。子供用のテーブル、イスが幾組かならべてあり、テーブルの上には玩具や絵本がつんであり、部屋の四隅には花や絵がかざつてあります。一方の壁には子供のための衛生常識や病気の予防の知識が楽しくわかるようなポスターや絵本がありますレントゲン室の中まで玩具がおいてあり、赤ん坊の着物をぬがせる台の上にガラガラがぶらさげてあるのには驚きました。「子供を泣かせると病気にも悪い」と女医の院長さんがいいます。女医が非常に多く看護婦さんとの間もいいようです。それにこのような医療が全部誰でも無料でうけられるということが大事な点です。

医者の姿にはうたれるものがありました。民衆に奉仕する事に喜びを見出して、心豊かにそして仕事に対する誇そんな誇りをもつて働いているのがどこでも感じられます。これは予想以上だつたといつていいでしょう。忘れられぬ人として印象につよくのこつている人に保健省（厚生省にあたる）で働いてる白髪の女医さんがいます彼女はモスクワ郊外の農村病院の見学に特についてきてくれて色々親切に案内してくれたのですが、自動車の中で一寸京の復興はどうですか」ときいて、大体復興したと答えると「そう、それは大変いい。私は今度の戦争で父と夫と一人の息子と兄を失つた。自分の仕事以外のすべてを失つたわけですが仕事が自分の支えになつている。しかし戦争ぐらい悲惨なものはありません。もう二度とあつてはなりません」としみじみというのです。思わずその白髪の顔をみつめて一寸言葉が口に出てきませんでした。その様な悲しみにもたえられる仕事というものが始めは想像出来なかつたからです。しかしすぐに分る様な気がしました。自分の金もうけのためでなく、民衆の仕事であるなら、民衆の愛情が失つた心を補つてくれるのだろうと感じたのです。（写真はモスクワ大学―平市南町東大卒研究生）

各地の交通安全運動

美妓も出動
常磐の交通事故防止

交通事故を無くしましょう―と常磐署と交通安全協会支部が主催となり十八日事故防止運動カーニバル隊を編成して市内を練り歩いたこの日午前九時常磐署前に美妓十余名を乗せたトラックを中心にオートバイ、三輪車、ジープ、トラックなどの自動車隊が出発、要所要所で美妓の手踊りを披露「交通事故を無くしましょう」と叫びかけ、市民の注意を促した。

勿来の運動

交通安全協会勿来支部では安全旬間に際し植田中学校の応援を得て右側交通に大童、なお一寸の油断で尊い生命を失うという交通事故の現場写真を植田駅前に展示人々は黒山になつて見つめている。

23日に街頭討論会

平署では去る十六日から全国一斉に行われている秋季全国交通安全旬間の一環として来る二十三日午後三時十分から一時間平駅前広場に於て、交通道徳の高揚を図るため、学童、一般歩行者を対象に「交通事故を如何にして防ぐか」を主題とする街頭討論会を開く。司会には県交書広報課員が当り、一般からの疑問、質問等については平署員、交通安全協会役員、運転者会役員が答弁することになつている。

空巣と押売に重点

あすから農繁期防犯

平署では既報の通り農村の収穫期を控えていよいよ明二十日から一カ月間農村を主としての防犯体制に入り空巣と押売りに重点を置き、夜間警ら は特に農家地帯の防犯診断（各戸毎に戸締り、置忘れなどを調査注意する）を行うと共に火災予防に力を注ぐ。又毎年ある稲東盗難については防犯団体、消防団青年団と盗難防止対策を協議の上夜警を実施するか、又は一定時刻以後の夜間作業を禁止する等の対策を講ずる。押売りについては受持区域内に於て各警踏入口附近に必ず連絡所と連絡員をおき、押売が来たことを探知した場合は即刻駐在所か、受持警官に急報し悪質と見られる者を徹底的に一掃する平署では立看板の設置、ポスターピラ等の掲示、拡声機等による防犯指導等広報活動を行うことに決つた。

立木と素材を公売する

平営林署では来る二十五日午前九時半から午後一時迄同署＝平市役所分室二階＝に於て立木と素材の公売を行う。公売される立木は三立花康司郎、六年千葉勝義、六年和村、川前村、小川町等の十一カ所であかまつ、ひのき、ならく、もみ、ぶな、さくら一〇・四九九本、八・一五三石となつている。素材は、小川町大字高萩字下代、小川郷駅前の貯木場でもみ、くり、あかまつの丸太五二〇本、四三八・四五石で平営林署では入札者の便宜のため、次のように立木公売箇所の現地案内を行う。

▼十九日、午前十時迄三和村大字下三阪の三阪担当事務所へ

▼二十二日、午前十時半迄小川前村大字川前担当事務所へ

▼二十三日、午前十時半迄小川町大字上小川江田停留所へ集合すること。

入選者表彰
きょう常磐署

常磐署では交通安全運動期間中の二十日に小、中学校生から募集した作文、ポスター入選者の表彰を行う。氏名は左の通り。

◇湯本一小（ポスターの部）四年小松交友、五年栗原正恒、六年小松登（作文の部）四年大谷敏、四年白石孝子、四年佐藤美智子、六年鈴木澄子、六年安藤敏子。

◇湯本二小（ポスターの部）六年永井幸一郎、六年鵜沼光宏、六年公売を行う。公売される立木は三立花康司郎、六年千葉勝義、六年和村、川前村、小川町等の十一カ所であかまつ、ひのき、ならく、もみ、ぶな、さくら一〇・四九九本、八・一五三石となつている。素材は、小川郷駅前の貯木場でもみ、くり、あかまつの丸太五二〇本、四三八・四五石で平営林署では入札者の便宜のため、次のように立木公売箇所の現地案内を行う。

▼十九日、午前十時迄三和村大字下三阪の三阪担当事務所へ

▼二十二日、午前十時半迄小川前村大字川前担当事務所へ

▼二十三日、午前十時半迄小川町大字上小川江田停留所へ集合すること。

入選者表彰
きょう常磐署

常磐署では交通安全運動期間中の二十日に小、中学校生から募集した作文、ポスター入選者の表彰を行う。氏名は左の通り。

◇湯本一小（ポスターの部）四年小松交友、五年栗原正恒、六年小松登（作文の部）四年大谷敏、四年白石孝子、四年佐藤美智子、六年鈴木澄子、六年安藤敏子。

◇湯本二小（ポスターの部）六年永井幸一郎、六年鵜沼光宏、六年もなく暮している気の毒な子供にいのではないだろうか。笹は三間と十八日雑誌約二百冊を石城福祉事務所に寄托、同所では勿来営林署を通じて山の子供達に贈つた。

◇湯本一小（ポスターの部）一年宮城悦子、一年馬場勝二、三年酒井道子、三年馬場みよ、三年藤牧幹枝、三年熊田保友。

◇湯本一中（ポスターの部）二年高木茂子、三年会田一郎、三年小松湯一。

◇磐崎中（ポスターの部）一年宮小松崎信子、四年志賀崎正、五年桑田洋子。

◇藤原小（ポスターの部）六年大井川和通（作文の部）六年大井典子。

◇湯本一中（ポスターの部）二年

雑誌二百冊
北林さん贈る

平市三丁目やまと百貨店主北林清さん（㊐は田人村四時の僻地で本

両校に電話
四台を贈る

平電話局では二十三日から始まる第七回電信電話週間記念にちなみ赤井中と内郷一中の二校に磁石式電話を各二台ずつ（一校当り六千円相当）を付属品付きとも教材用に寄贈することになつた。

ハヤ釣りもこれから紅葉の時にかけてか、好時期であるが増水と濁りに、釣りすらく案外の不漁、十四日高瀬川大堀部落附近に釣友と足を延ばすも前夜来の雨に、二尺余の増水濁りにて、ポイントがつかめずイクラ餌にて竿二間半ハリス六毛尺、針袖六厘、流速が早いためオモリを重目にして玉浮木を使用、午後三時頃より水の落ちつきと共に漸く八寸近きを混みで約二〇位、この川は矢張り水が澄んで水量が落ちなければ不可か併し紅葉時にかけては有望な、楽しめる川と思う。川下の合流点幾世橋附近は、さけ漁で十時頃より舟で往復、釣りにくゝなるが流れもある。ブドウ虫サシ餌にて早期のウグイ釣りは形の良いのが出るとの事。

鮫川川口のスバ、ボラは暫く好況にて二、三貫位の釣果を発電所の設備した深場

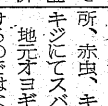

便り

一、二日おいては降る雨に、秋晴れの空も恋しく、よく降りますねが挨拶がわり。釣りの好シーズンも全く出足をそがれて、昨日釣れた川も、今日は濁相一変して全くの不調と好釣場の選定はむずかしい。

トンボの流し釣りも好場所。木戸川口は、この雨で再び好調となると思われるが、矢張りさけ取の舟が終日川面をたゝき廻すので魚が落ちつかず、夕方がねらい上手の新二郎淵より、水門下、ダム内は道のりが遠いのが難であるが確実、イクラ、ブドウ虫、サシ餌でつきが良くネリ餌等もトロ場（淵）では試みて見ると面白いと思う。夜の淵、鉄橋上手、国道橋下の深所等も川口が不調なればこのあたりでも相当楽しめる。流速の早い所はそれだけ餌の喰い込みも良いから玉浮木を使用した方が良い。

横川、仁井田沸より三沙交入り江のスバは先日の雨で水がかわり喰いが立ないとの事、フチも本格的落ちには時期尚早、今暫くの所、赤虫、キジにてのフナ釣りかキジにてスバをねらう。

地元オヨギも二十頃になれば抜けるのではないかと云われて居るのでこの日曜あたりこの餌が間に合い、天候が回復すれば期待出来る。ブドウ虫サシ餌にて早期のウグイ釣りは形の良いのが出るとの事。

三小PTA視察

平第三木学校PTA（会長藤倉武雄氏）では来る二十日相馬市中村第一小、中学校の視察を行う。

料理店貸又は譲る
◇立地条件よく現在繁忙中◇木造瓦ぶき二階建、三十五坪、改築半年◇諸具一切
姓名在社（三五）

荒走川時
ゴ釣魚
場外
福島都山若松平
10月
13 19 15 20 21 22

行楽の秋の泉境
白米温泉
つるの湯
勿来市白米町
電話勿来六二番
勿来駅から一里
バス、ハイヤーの便があります
特効＝外傷一般

トキワ工業
トキワ工業＝平市正月町スピ＝平支店開店＝デー自動車商会内に福島トヨペット平支店が開店した。支店長大内弘氏。平市正月町一九電話二七〇番。

タコを揚げる子

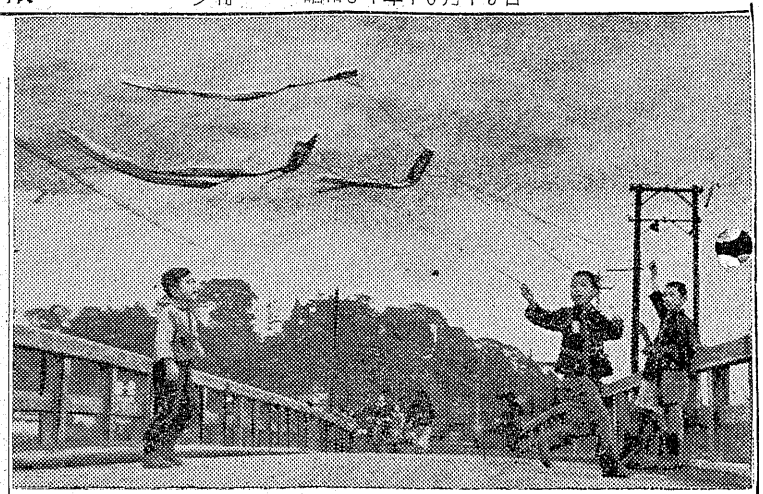

季節や場所に関係なく待ち盛りの子供達は次々に遊びごとを見つけてはたわむれる。秋晴れとはいえ例年より小寒い去る日の朝、夏井川を吹き抜く平市鎌田町の平神橋上にタコ揚げに打ち興じ、跳け廻る子供達の声が高い高い青空へタコに乗って上っていく。また夕コ揚げの正月がやって来るのか。

【写真は平神橋上のタコと子等】

古山選手の後援会結成
常磐で協議

オリンピックに派遣される重量挙古山征男君（常磐市）の後援会結成について常磐市では矢吹市長の肝入りで十九日午前十時から市役所に各会社、工場、官公衙代表が集り、まず後援会結成準備委員会の結成について協議した。

優良赤ちゃん卅七名決る
うち磐城市代表に二名

芳樹ちゃん

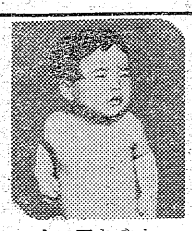

ナヨ子ちゃん

磐城市ではことしの赤ちゃんコンクール優良児二十七名（男二十二名、女十五名）を十八日選んだ。児童福祉週間に因んで行った乳幼児満一才前）検診をうけた五百八十三名のなかから選んだものでとくに磐城市高山三四会社員青木利政さん（三四）三男芳樹ちゃん（生後十カ月）＝体重十一・五キロ、身長七十五・六㌢＝同市大字黒須野字江越一一四農田山篤司さん（三四）長女ナヨ子ちゃん（一ツ）＝十一キロ、七十六・五㌢＝同市花畑四〇公務員作山優さん（三七）長男裕亮ちゃん（一ツ）＝十一・三キロ、七十九㌢＝同市錦川南四四公務員佐々木健夫さん（三七）長男紀和ちゃん（一ツ）＝十一・二キロ、七十六・五㌢＝の四名は成育ぶりがすぐれていた。一位の青木芳樹ちゃんと二位の田山ナヨ子ちゃんは市代表として県のコンテスト出場に選抜された。なお優良児全員に対して近く三代市長から表彰状が授与される。優良児は次のとおり、カツコ内は保護者。

【小名浜】岡小名、青戸正一（久男）吹松一八六、上遠野裕（進）竹町五二、倉持定美（功）愛宕一四七、橋本実敏（渡）林ノ上、飯田修一（礼四郎）柴町一、佐藤智子（剛）上町一、小野建一（道夫）道路、鵜沼さい子（修）大原、高島綾子（治）

【江名地区】南町四一、佐藤敏司（清）永崎、鈴木仁（東一）折戸三八、佐久間美典（幸男）南町二七、西脇公子（明）折戸三七瀧口照高（照雄）江ノ浦四〇、小檜山裕子（武）荻の作三六、中島江里子（寿郎）

【泉地区】泉三三、藁谷博美（茂）滝尻字中の坪一一八、吉田公明（泉翁）黒須野江越、坂本厚（一）下川字宿川二六、滝内英子（清光）滝尻字定ノ田三〇六、吉田敏治（兼治）滝尻後川四五、吉田宗緒（正美）本谷字堀ノ内四六、上遠野京子（藤次郎）

【渡辺地区】田辺字清水一一三鈴木美津江（秀美）上釜戸字清谷一一〇、草野洋子（弘）上野

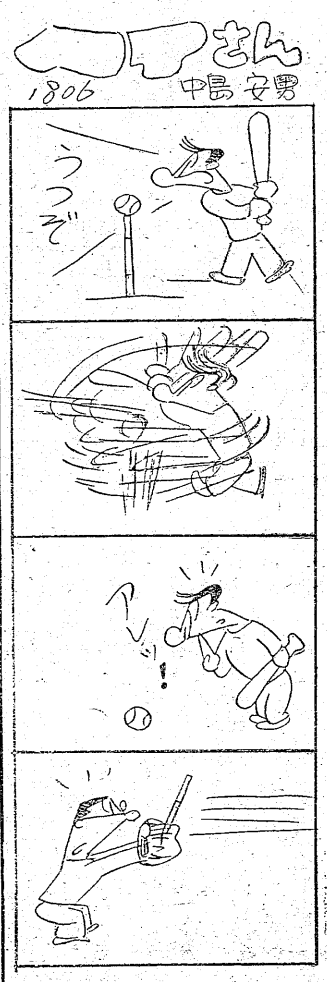

八百人の大合唱隊
平三小、廿五日の発表会期待さる

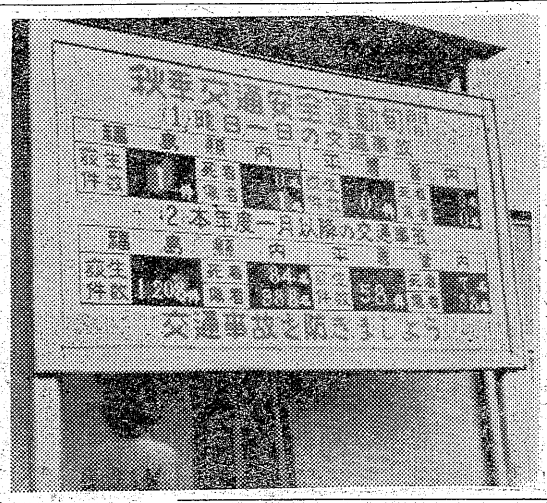

平第三小学校（校長新家芳美氏）では十年来音楽教育に力を注いで来たが、去る四月からは特に市音楽教育指定校となったため、更に一般と研究を重ね特に器楽教育に成果をあげている。二十五日行われる研究発表会では他校に見られない指導方法、並びに全国でも珍しい、スクール・ソングなどが発表されることになっている。同校では音楽の生活化を計り、情操教育の一端として、うれしい時、さみしい時、かなしい時に歌は私達の最良の友として歌が一番ですと特に器楽教育には力をいれ、ピアノ二台、オルガン二十二台、バイオリン三十丁、木、鉄琴四十丁、タンバリン八台、ハーモニカ約百このほか七種三十台の楽器をそろえ、各学年に応じた楽器を使用しての合奏を行っており、平三小器楽合奏隊は県下でも優秀で特に四年生百四十名の大合奏は見事、また世界的なワイーンの少年合唱隊に負けない立派な合唱隊を作るため、三小合唱隊を結成し、連日猛練習をしている。音楽を通じて世の中を平和にしようというもので新たに結成された全校の半数以上の八百名から成っている大合唱隊は天をも動かす迫力のあるもので二十五日の発表会が注目されている。

秋の義太夫
温習会開く

磐城市義太夫花びし会主催の秋季義太夫おさらい会は二十日正午より磐城市中明神町字旅館で開催する。語物番組は次の通り。

▽稲川内の段、嘉美太夫
▽宿屋の段、大野喜扇
▽お静礼三小磯ケ原の段、増田なかよし▽佐和利の段、安川喜代、勇▽壺坂寺の段、労賀なるこ▽半七三勝酒屋の段、小松喜松▽本藤下尼ガ崎の段、小野喜孝▽本藤下屋敷の段、鈴木喜雀▽勘平腹切の段、樋口喜鳳▽平太郎住家の段、伊藤喜楽

十四組ほか参加
廿一日に炭鉱柔道大会

東部炭鉱柔道連盟主催、東部石炭鉱業連盟など後援の第四回東部炭鉱柔道大会は二十一日午前九時から平工体育館に於て開かれる。鉱業所対抗団体試合にはA級リーグ戦で総形、常磐A・Bの三チームで行われ、B級には総形（A・B）茨城、常磐（A―I）の十四チームが参加する。又個人選手権試合には段外（六十一名）初段（三十四名）弐参段（二十名）四段以上（四名）の段階に分けてそれぞれ技を競う。尚審判には岡田朝五郎氏（七段）ら五名が当る。

家庭科研究会
小名浜で開く

県教委主催の県下小学校家庭科研究会は来月十二日磐城市小名浜第二小学校講堂に開く。

三犯の賊挙る

平署では十八日夜田村郡生れ住所不定窃盗など前科二犯村上幸平（三四）を窃盗容疑で子飼倉神社境内で職務質問により緊急逮捕した。調べによると村上は十八日夜八時ごろ平駅前営磐交通待合室で、小川町下小川字中柴蔵木田ツネさん（六七）の衣類等十点入り手さげ袋二千円相当を窃取したもので余罪追求中。

逃走中の暴力団員挙る

内郷署は十八日夜かねて傷害容疑で指命手配中だった山形県生れ住所不定無職久保田源作（三）が、落盤で死亡した実弟黒生彌助さん（三二）＝内郷市綴町新山一四二＝宅通夜に出たところを逮捕した。調べでは久保田は去る三月十四日夜他の二名（検挙済み）と共謀、同市金坂地内路上で通りがかった朝妻照英さん（三）に因縁をつけ十六回にわたって顔面を殴打、一カ月の重傷を負わせ四月の暴力団狩り前から逃走中だったもの。また五月九日夜平市仲町地内常磐炭鉱ボーリング場から部品（十万円相当）を盗んだ疑いで平署から指命手配中のものだった。

傷害で書類送検

内郷署は十七日内郷市高坂町立野九〇無職工藤三郎（三）を傷害の疑いで書類送検した。調べによると十月五日午後二時十五分ごろ同市高坂町立野浴場附近路上で磐城市新川北青果物商竹村富雄さん（三）の自転車にひつかけられたのに憤慨、竹村さんの頭を殴る蹴るの暴行を働き全治一カ月の傷害を加えたもの。

交通事故を記入
平署前に掲示板設く

平署では目下行われている秋季交通安全旬間の行事として平署玄関前に「昨日一日の交通事故」を記録する大掲示板をかかげた。これに毎日起った交通事故（死者又は傷害者）の数をかいげ、これを通じて市民に交通事故に対する認識と心の緊張をもたらそうと努めるものだが、なおこの掲示板には県と平署の一月以降からの件数も記入されており、これによると県内では千二百八件（死者八十四名、傷害者九百八十八名）平署五十八通安全旬間の行事として平署玄関前に「昨日一日の交通事故」を記録する大掲示板をかかげた。これに、県内では一件（傷害者一名）あった。今後掲示板には毎日係官が自署で前日の交通事故を記入することになる。

【写真は平署前に設けた交通事故発生記入の掲示板】

体育発表会
小名浜で開く

県教委、市教委、石城地区保健体育研究協議会、小名浜一中共催の保健体育研究指定校発表会は二十二日午前十時より磐城市小名浜一中に開き体操指定授業を参観したのち福島大学教授佐々木等、県教委指導主事鈴木武雄両氏の講演などを行う。

（定義）

落盤で即死

十九日早前一時二十分ごろ磐崎鉱業所鉱内部左四片坑内で後バラシ作業中約一トン近くの落盤があり作業中の採炭夫高橋久雄さん（三七）は生き埋めとなり、救出されたが五分のちに頭蓋骨折で死亡した。なお高橋さんは去る四月二十九日係員が出席する予定で一般聴講者の参集を希望。

座談会開く
平凡友の会

平凡友の会平支部では来る二十一日午後六時半から平市十五丁目三業組合事務所（大和田団副所前）で青少年不良化防止についての座談会を開く。平署からは折笠保安係長が出席する予定で一般聴講者の参集を希望。

落盤で即死

十九日早前一時二十分ごろ磐崎鉱業所鉱内部左四片坑内で後バラシ作業中約一トン近くの落盤があり作業中の採炭夫高橋久雄さん（三七）は生き埋めとなり、救出されたが五分のちに頭蓋骨折で死亡した。なお高橋さんは去る四月二十九日係員が出席する予定で一般聴講者の参集を希望。

福島トヨペット平支店開店！

営業品目　トヨペット・マスターライン　トヨエース

御挨拶

毎度格別の御引立を賜わり厚く御礼申上げます

さて従来のトヨタ自動車全製品の販売は福島トヨタ自動車株式会社でお取扱致して居りましたが今般皆様方の一層の御便宜をはかるため新しく福島トヨペット株式会社を設立して、トヨエース及びトヨペット・マスターラインの二車種を新設会社で御取扱申上げることに致しました

尚新会社は十月十日より営業を開始致して居りますので、今後共宜しく御高導を賜わります様お願い申上げます

昭和三十一年十月十九日

トヨタ自動車販売株式会社
取締役社長　神谷正太郎

福島トヨタ自動車株式会社
取締役社長　佐野喜太郎

福島トヨペット販売株式会社
取締役社長　佐藤栄一
取締役平支店長　大内弘

支店　平市正月町一九電三七〇
（スピーデー自動車商会内）

書籍　文房具　事務用品　紙製品
魁文堂書店
平市才槌小路　電小売部　三一三番　電卸売部　一八九一番

新装開業
割烹旅館　翠月（すいげつ）
平市新田町　電三三二番
（もと市の家）

電気暖房器　古山電気
平市2丁目

寂窓院
葬送の際は御多用中にも拘らず遠路態々御会葬下され且つ御丁重なる御香奠を賜わり御芳志のほど誠に有難うございました
早速拝趨の上御礼申上ぐべきところ略儀ながら紙上を以つて御礼申上げます
昭和三十一年十月十九日
平市大町二三
施主　塙智子
妻　塙イシ
親戚総代　塙義男
友人総代　玉木兼治郎

日刊（除日曜）　定価1カ月金100円一部五円（第三種郵便物認可）　いわき民報　夕刊　昭和31年10月19日（金曜日）第3197号（4）

多くなつた水洗便所

平均費用＝個人10万円 会社30万円

文化生活に敏感してくると便所の水洗式が望まれてくるようになる。こゝ一、二年の間に平市内で水洗便所を設けたり、目下計画しているのが三十件近くにのぼった。平市水道課の話では今後、ますます増加してくるだろうといっているが、実際に汲取業者の世話もいらず、極めて清潔であり、現に市営住宅、県営住宅（アパート）もこの水洗便所を施設して好評を呼んでいるが、さて水洗便所のあれこれに就いて平市田町欣幸建設工業高萩正巳氏から聴いてみた。

旅館、料理店が施設

◉…水洗便所は特に本年に入ってから需要が増加してきた。官公庁会社だけでなく一般家庭とか、料理店やボツボツ施設してきた。水洗便所は先ず清潔であること、臭気がないこと、夏でも開けたまゝにしておかれること、炊事場の近くに設けても不衛生でないこと、伝染病の媒介であるハイなどが発生しない等利点はいろいろある。

県令で規程決る

◉…一般会社とか官公庁、料理店旅館など大規模に使用する場合は五十人以上収容（一人当り〇・〇五立方）の施設を講じなければならない。これは県令で定められており、浄化槽はその施設の立地条件にもよるが平均十五万円、便所の施設も同じく立地条件にもよるが平均十五万円で合計三十万円はかゝる。個人の場合は十五人槽以上の規模で〇・七五立方以上の腐敗槽でなければならない。

着工の時は保健所に届出

◉…水洗便所を設ける場合は先ず保健所に届出して附近の下水、衛生状態を参酌の上認可され、始めて着工出来るが、個人の家庭で設けているところは阿部政右衛門氏山崎賢助氏など、旅館では目下建築中の強口唯七郎氏、石川学などひかり座も計画中であるが、現在出来ているのは商工会館は理想的である。なお建築中の国民金融公庫も水洗式の設計である。今後の会社、旅館などはいずれも水洗式にしてゆくことになろう。

朝日新聞社主催の第六回全朝日報道写真展は明二十日午前九時から午後六時まで平公民館階上で催されている。この展覧会に出品されている作品は朝日新聞の精鋭カメラマンによって昭和三十年中に撮影された写真の中から、さらに厳選された優秀作品で全部で百五十余近く展示され、学生始め一般人の参観で賑い好評を博している。とにかく素晴しい力作揃いで最近にない写真展である。是非参観するよう奨めたい。

【写真は朝日新聞写真展】

逸品揃う朝日写真展

明21日まで平公会堂で

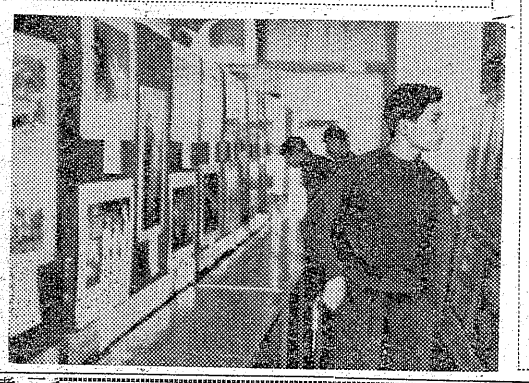

さゝのつゆ

座敷の窓から月をながめながら静かにトツクリを傾けるセンチな酒飲みでして、撰もまある今では三合位が良いところです。つまは硬いものは全然だめ、口に入れると、スーツととけてゆく様な、カキフライならば天下一品です。これにまさるもの無しといったところです。困つたことに何時もあるというわけでなく、季節はずれになるとガツカリしますヨ。次ぎの好物は刺身ですネ。あのトロの味は冷く酒の味を増し、思わず酒の量も追加されます。酒の味はツマで左右されますネ。栄養のあるつまをたくさん食べるべし。これが健康を害せぬ私の酒飲みのコツです。

（内郷醸会事務局長、五十才）

トロが天下一品

羽賀寅蔵

日本一のいわきねぎ

荒井敬助

日本の葱の四大メーカーは埼玉県の深谷葱、静岡県の磐田葱、千葉の矢切葱、平付近の福島県の「いわき葱」である。平市は特産農産物としてこの「いわき葱」の大増産計画を逐年進めて本年は作付面積六十二町歩の生産高五十万貫を上げることになるが先ず葱の由来から申上げましょう。

葱は昔から薬味として「うどん」「そば」等にはつきものこれは或る種の中毒は消化される処から薬味として重宝がられた事と思います。葱のことを根深といった関西ではアサツキとも呼んだりして、色々の別名もありますが、大昔は単に「キ」といいました。日本書紀には「葱」とゝいう字を当てゝいます。また「ヒトモジ」ともいゝ三モジを「フタモジ」とも呼びました。日本武尊が木曽のある峠にさしかゝったとき猛獣が出て来て行手を邪魔するので、身は葱をかんで、四方に吹き散らすと、猛獣の群は何処ともなく姿を消してしまったといいます。それ以来その峠を越す旅人は必ず葱をかんで通ったという話です。

以来邪気を払うという意味にも用いられ、親王が立太子礼や成年式をあげる時、宮中に参内する直前葱の白味をかみくだいて四方にイキを吹きかけたということも古書に出ております。

平常のあのくさい息が悪疫を追い払う意味なのです。風邪に葱のむし焼と、ガーゼに包んで首にまきつけると、喉の痛みもとれて治りを早めるというとつけいな話すらありネギと肉とは付き物としての常識は昔から何等否定なしに構成されております。

特に寒さとネギと肉料理は賞味され、すき焼、やき鳥、豚汁など数え挙げれば限りもありません。

尚、ネギの葉は濃緑色で柔軟であるが、暁春の候になると品質硬化して、表面に白い粉が出来て来るが、是は自然溢度が高くなるので、自ら乾燥を防ぐために表皮にろう質をぶん泌する自衛現象であり、これに反して秋冬の候、その生育盛んな間は葉の内部に多量の粘液物が出来るが、これは「トロ〳〵」の成分と同じく蛋白質の一種「ミユシン」と同じく極めて滋養分に富むものであります。

（平市農務課長）

新生活講演会

常磐炭鉱婦人会では三十二日から三日間、内郷市炭鉱社宅に新教育者連盟常任理事菊地藤吉氏を招き新生活講演会を開催する。

珍品探し

単車に必要なホーム充電器

現代は単車とかスクーターの時代である。ところがこれらの車に設けてあるバツテリーは一応自動充電するようになつているが、充電力が不足のため時折充電しなければならない不便さがある。特に夜間使用の場合ライト等に消費され益々充電を必要とする。これが特に遠い地方にある場合はワザワザ車を引つぱつてきて専門店の充電を仰がねばならず、その不便や時間的損失、充電費用など損することばかりである。今度、誕生したのが家庭で簡単に充電出来る小型充電器である。これは家庭用電灯線のあるところなら、いつどこでも充電出来る。充電時間は六ボルト蓄電池で十時間、八ボルト蓄池で十六時間かゝる。定価は三千五百円。名称は東邦ホーム充電器。とにかく自転車の空気入れが出来たと同じ、一度お試しあれ。

（千葉タイヤー調べ）

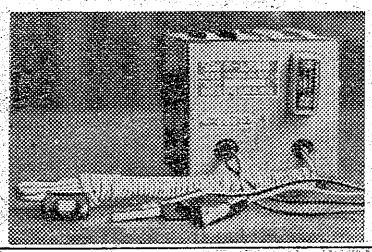

100円貨店

面と向って他人を非難するのはよろしくない。彼を辱しめることになるからだ。また陰でやるのは不誠実だ。彼を欺くことになるからだ。一番良いのは他人の上に悪いところを探さないことだ。他人の悪い処を忘れ去り、自分の悪いところを探して深く記憶することである。―これはトルストイの言葉であるが、人間は誰しも自尊心をもっている。もしも他人から辱しめられたり、欺かれたりした場合、だまって、そのまゝ受取りはしまい。必ず腹をたてゝそれにお返しするだろう。だが世間にお互に悪く言合っているのが常で、それを気にしたのでは何時も腹をたてゝいなければやならない。そこで〻他人の上に悪を探さず〻なんて生ぬるいことを言っていないで同じカマドで飯を食べている以上は他人の欠点はわたしが力ベ―してやる位の気持をもつたらどうだろう。

（龍人）

誕生日豊吉の運勢　三世相

十九日生　この日生の人は利を追っても得るところ少ない生であります。官公吏、会社員などになってコツコツと働んで行った方がよい。独立業は不向きである。又少年時代から苦労する人もある。

民報映画案内

◇平市　十七日―二十三日
☆世界館　夜七時　世紀の勝敗　慟れるな翁ノ八
★東映劇場　夜七時五分　ふり袖太平記　危うし！獅子丸一平
☆ひかり座　夜六時一〇分　御中の拳銃に狙われる男の瞬間（二十二日まで）　殺意
★平館　夜七時　地下から来た男　秋場所大相撲
後半戦　隣の嫁
★聚楽館　夜六時四〇分　底抜けニューヨークの休日　明日泣く（二十二日まで）
★民劇　夜六時二〇分　新しい米つくり　夜あけ朝あけ日飯の夏
◇磐城市小名浜二十三日まで
★磐城座　夜六時五〇分　人肌くも　鬼火　腰元行状記
★金星座　夜六時五〇分　娘巡礼流れの花　黄金地獄の逃亡（二十日まで）　暁
★小名浜東映　夜七時　復讐侠艶録　風雲黒潮丸二部
雪の炎
★銀星座　夜六時五〇分　襲われた町　大陸の落翼　わなにかかった男
★小名浜国際　夜六時五〇分　俺は犯人だ　アチヤラカ大当り日蝕の夏
★磐映　夜七時　人妻椿　名寄岩涙の敢斗賞（二十日まで）
◇常磐市湯本（十七日）
★湯本座　夜六時一〇分　好人物の夫婦　ピクニック　女囚と共に（二十三日まで）
★三函座　夜六時二〇分　東京チヤキチヤキ娘　花頭巾のんき侍大暴れ（二十一日まで）
★常磐座　夜六時三〇分　太陽族挑戦す　悪者は地獄へ与け　海の百万石（二十一日まで）
★勿来市植田
★菊多館　夜七時　続二等兵物語　謎の幽霊船（二十三日まで）
★うえた館　夜七時　花の運河　不良少年（二十日まで）

今晩のナイトショウ

☆東映劇場　女郎蜘蛛（二十日まで）

DPはタナカ

★御婦人の夢を呼ぶお店
それは銀座の〻三和〻です　是非一度お越し下さいませ楽しみながらお買物が出来ます
★只今　今秋冬のトツプモード
スプリング　スーツ　セパレーツ　オーバー　トツパー　ジヤケツトセーター類　その他各種入荷致し　いろいろなポーズで皆様のお出でをお待ち致しております
★お買上の方にサービス券を差上げます
三和婦人服
平・銀座街TEL・2210

新しいDPは富士

かつぼう 開花

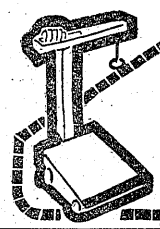

サービス迅速
道通り唯一の
修理工場
石城計量社
（磐大森工業所）
平市かど町電1469

関谷式のパン

出前
▽数名至急募集▽給四〇〇〇円―五〇〇〇円▽住込▽委細面談
常磐市湯本百両

御座敷女中さん募集（至急）
◇経験年令不問、委細面談
天妃山　龍宮城　山海館
茨城県北茨城市磯原海岸電（磯原）七四番
東宝映画久松静児監督作品「雨情物語」森繁久彌主演の一大ロケーション隊一五〇名が十月二十五日から磯原当館附近にてロケ、宿泊致します

女店員急募
▽年令二十才前後▽住込▽経験の有無を問いません
▽委細面談、優遇します
レストラン　ブラジル
平ひかり座前電九九〇

特選 能久風呂
平四電一二〇七八
内科　小児科
外科　産婦人科
レントゲン科
前田医院
院長　前田清美
副院長　前田春雄
勿来市植田本町電話二二四番

マツル粉石鹸
代理店 袋屋本店 電516

質
お手軽に御用立てを致します
県社下紺屋町　電三五〇

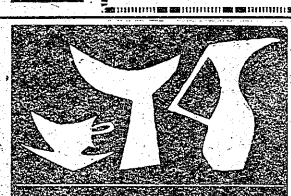

GOOD LIFE FOR GOOD TASTE
しみじみと
心にかよう贈物
新型火鉢　大量入荷
趣味のやきもの
武田陶器店
平市一丁目　TEL・229

時計はセイコー

根本
平2・電607

アキレス 運動靴のスペシャリスト
弁天
TEL 9463