夕刊
いわき民報
発行所
平市田町六三
いわき民報社
編集部　電381
広告専用　1222

9月のコヨミ
1日　2学期始業　関東大震災記念日　二百十日
2日　太平洋争降伏調印日
8日　白露
9日　菊の節句
13日　司法保護記念日
15日　老人の日
16日　瀬戸物まつり
18日　眼の記念日
（ブラジル提供）

立派な〝五十貫とる〟

山桑など集め飼育

内郷三中の生徒ら夏休みを利用

小中学校の児童生徒三十名が夏休みを利用、野生桑や野草で夏秋蚕のニグラム飼育を行い、見事五十貫余の収繭に成功、一日午後一時から内郷三中で展示会を開いたがいずれも養蚕家に劣らぬ上出来揃いで生徒一人当りの収入は蚕蚕代七十六円に対し二千六十五円といわれ、石城蚕蚕振興に大きな役割を果した。

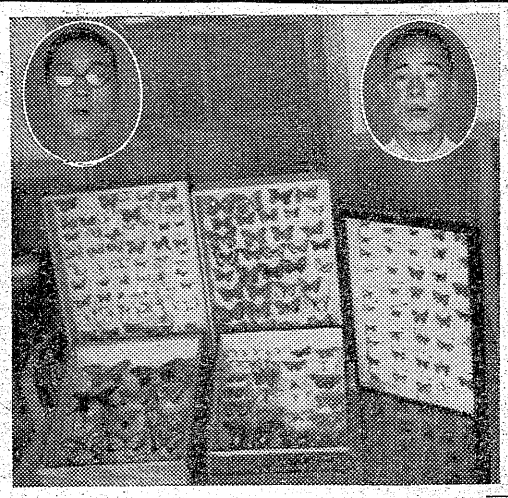

内郷市第三中学校（校長吉田新治郎氏）では夏休み生徒児童の勉強と職業科担当の橋本宗典教諭の指導と、吉野養蚕組合長吉田武一氏らの好意で、片倉製糸平工場から種繭を半額で購入。同校生徒を始め吉野小学校児童の希望者二十名が、七月二十八日から蚕蚕五グラム（四千頭）を自宅で飼育、子供達は野山に野生桑や野草を刈つては蚕から離になる過程を観察と実習をかねて一生懸命に飼育、吉田組合長も驚くほどの出来栄えで成功した。収繭は三十名で五十貫というから一人当り一貫七百匁で種蚕購入に七十六円の小遣いを出して二千八十五円もの収入があつたが、これは修学旅行費にする予定。

一方養蚕組合では同地区の養蚕家が年々減つている時だけに、このような小さい養蚕家達の成功には同地区の養蚕振興にとの上もない収穫も指導と、毎年行うべく積極協力方を申出ている。また第三中学校では父兄の理解協力を得て将来は学校内に養蚕施設を完備し、同校に養蚕科の授業科目を設けたい意向だつた。なお二日の展示会の繭品表彰式は十日ごろ行う予定。

橋本教諭談＝実は昨年から始めたのですが昨年は大した成果がなかつたが、今年の出来栄えには私も驚いています。この二グラム養蚕は夏休み中の児童生徒の勉学心、勤労意欲を高め、誤つた遊びや事故から子供達を守つてくれます。今後は父兄方の理解と協力とにより、より多くの生徒が参加してくれることを望んでいます。

労務米廃止に反対

常炭鉱地方委員会開く

常炭鉱第二回地方委員会は一日午前十時から炭労会館で開き、二十二年度新賃金問題、スト規制法廃止斗争、労務加配米廃止反対斗争などにつき協議した。新賃金問題については三十二年度は特に大手筋と中小炭鉱との賃金格差をなくすることを狙いとし、十月末までに要求書案を作成する予定。

総務、文教厚生、経済、建設

平市で新委員会制度の構想協議

地方自治法の改正に伴つて人口三十万人以下の都市の議会における常任委員会の構成は四部制となるため、平市議会では三十一日午後一時から会議室に七部の常任委員長に大泉議長、木村副議長、諸橋市長、伊藤助役などが集まつて平市議会委員会條例改正をめぐつての大綱を打合せた。この改正法は九月一日から施行されるため、結論をして十七日午前十時から急遽市会協議会を招集し、これに諮ることになつたが、この打合せ会で出た方針は現在の総務、文教、土木、商工水産、水道、社会厚生、農林の七部委員会を❶総務❷文教厚生❸経済❹建築の四部制とすることに意見の一致をみた。十七日の市会協議会ではこの経過の説明を行い、この四部制案を決めてから開催する事に決定、旧錦支所（事務所）に福祉事務所が一日から移転しその後に経済課が入つて執務する事になつた。

特選と推選に入賞

小名浜二小の三少年

全日本学生雪道運盤主催の第七回学生清書コンクールは八月十三日より二十三日まで東京都上野公園美術館で開かれたが磐城市小名浜第二小学校から出品した四年馬上隆弘（ゐ）＝同市松の中＝六年吉田光男（こ）＝同市堤の東一の二＝の両君が特選。六年小野昭彦君（こ）＝同市松の中八＝が推薦にそれぞれ入賞。カツプと賞状を頂いた。

全国から出品された四万三千余点のうちから推薦二十点、特選各点が選び出されたがそのなかに見事入つたもの。小野君の推薦となつた作品は皇太子殿下のもとに献上された。三十一日夏休み作品展覧会ではこれら清書が参観の父兄の注目の的であつた。指導にあたつている同校増子章久教諭はこの喜びをわがことのように次のように語つている。

この三名は書道上達の素質はあるにはあるが一枚の清書を書きあげるのに百枚ほど練習するという努力が認められたものと思う。昨年は学生清書コンクール

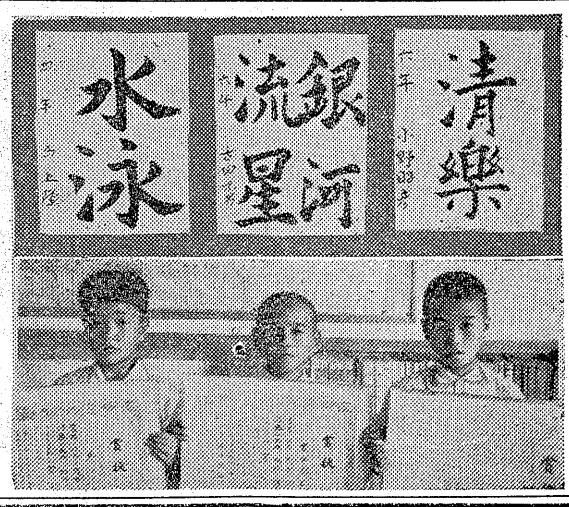

【写真は（左から）馬上、古田、小野君の入選作品と喜びの（左から）馬上、古田、小野君）

でいずれも金賞に次ぐ普通課目の成績も優秀で小名浜二小ではピカ一の存在です。

他県の友とも交換して

〝蝶〟百種類を蒐集

平二中の両君が立派な標本に

平第二中学校（校長草野伍郎氏）では一日午前九時から講堂で夏休み自由研究の発表会を行い、各クラス代表二十名がいすれもすぐれた研究発表を行つたが、三年一組曽我正郎君（こ）と同四組小野武正君（こ）の両君が昨年から夏休みにかけて石城郡は勿論遠くは北海道和歌山県にも友人を見つけるなどして集めた約百種に及ぶチョウチョウの標本と研究発表が注目を引き先生方以上のチョウ博士だと折り紙がつけられた。

標本は手製の箱五個に収められ

【写真は見事な標本と曽我—右—小野両君】

ジャノメチョウ科六種、タテハ二十五種、シジミチョウ二十二種、シロチョウ九種、マダラ一セセリ十一種、テング一、アゲハノチョウ一〇、があり、この中には日本でも珍しいアサギマダラ、また北海道にしか居ない、というウラクロシジミ、カラス校に寄附するといつている。

シジミをはじめ珍しいのも数種類含まれている。

両君は菅野公夫先生の指導のもとに生物クラブに籍を置き研究を進めていたが、先輩らに刺激され昨年からチョウ蒐集に興味を持ち、その研究心は増進して、平市鎌田山地内、水石山と時期を見て歩き廻り二百回の蒐集で郡内のチョウは集めつくし、雑誌「子供の化学」を頼りに北海道、和歌山県に友人を見つけチョウの交換を行い、日本に居る百九十九種のうち半分以上の百種を集めたもの、更に蒐集を続け、完成のあかつきには学

少年補導を強化

磐城署　九月中を月間に

小野さんが寄贈

磐城市古港水産加工業小野庶吾さんは同学小名浜不動尊にかん鐘を寄贈、一日披露した。小野さんは病気快癒を祈願して。

青田前放送局長

本部に栄転

NHK平放送局長だつた青田三郎氏（こ）は管理職となつていたが一日付でNHK技術研究所（東京都世田ケ谷区砧町）に栄転と決つた大東亜戦争で電波完成により平臨時放送所の初代所長として就任以来十三年間勤務、この間廿八年六月に現平放送局を建設するなど地方文化の向上に尽した功績は大きい。九日午前十時三分平発急行で赴任する。

橋本課長ら出場

二十一日の会計競技郵政局大会に平郵便局から橋本慶造課長、郡司脊雄の二氏が県代表として出場する。

夏井川沿岸

の議員総会

夏井川沿岸土地改良区連合の連合議員総会は五日午前十時から財務事務所会議室で開き、このほど決つた。同改修工事の三十一年度実施設計調査につき協議する。

旧錦事務所に

福祉所入る

勿来市の機構改革により錦支所は廃止となつたが、当分駐在員を存置する事に決定、旧錦支所（事務所）に福祉事務所が一日から移転しその後に経済課が入つて執務する事になつた。

平対磐城

あす庭球大会

二日午前十時から平市営コートでオール平市対オール磐城市の定期軟式庭球大会がある。

天気予報（一日）

「今晩」東風、曇がち一時霧雨。
「明日」南東の風、曇のち時々晴
「明後日」南よりの風、曇時々晴
一時俄雨。
海上は今晩はおだやかだが見透しが悪い。明日、明後日とも大体おだやか。

徳な酒
ゴードー焼酎
三輪車
お客に乗つてる
ゴードー焼酎
姉妹品 NO.1ポートワイン
うまい酒 勇躍
東京・清水・八戸・旭川　合同酒精株式会社
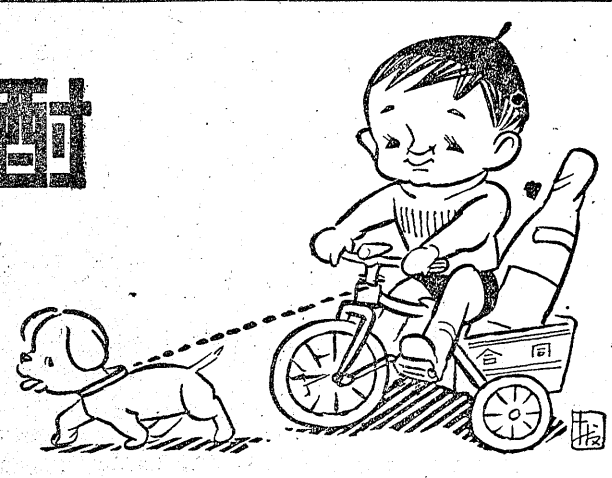

最寄りの酒類販売店からお買上げ下さいませ
特約卸
福島県酒類卸株式会社
平支店
平市銀治町　電二四一

小学校教室長鮮拔天作・國

伸びゆく農協を見る　①

去る二十三年新発足した農協は戦後の経済、思想の混迷期を見事に切り抜けてすくすくと伸び現在ではその活動が農村生活の中心となるようになつた。石城地区の農協は八月末現在で三十六（中央会石城支部加入三十三、未加入三）正組合員一万四千五百八十四人、準組合員一千三百八十五人、出資総額七千三十七万余円で組合員の貯金四億三千八百万を越えている。ほとんどが販売、購買、利用、金融などを扱う総合農協だが加工や保険に力を入れているのもある。このうち特に業績の良いのは十余組合でこれらはいずれも理事者が信望のある適材で地元農民の心を組合中心に引つけているためのようだ。九月には「国際協同組合デー」があるので、これを機に石城地区の模範組合の姿を紹介しより良き農村生活の向上を祈ることとする。

伝統に輝やく組合
"健全運営"に主眼置く
神谷農協

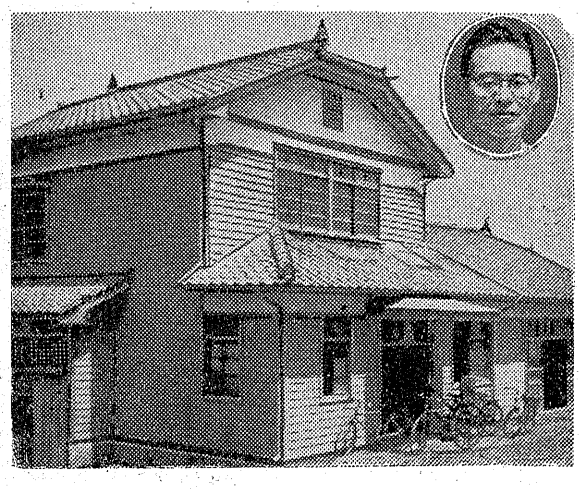

神谷農協組（組合員四百六十七人、出資一口四百円、払込総額百二十万円）は平市の平神橋を東に越えた鎌田地内国道筋にある。組合長は平かつたゞと挨拶したら〃市議会市議の佐藤友寿氏。市会では正論派として議会の中堅人物となつているが、組合ではまあ公僕といつた在り方。訪ねた時組合長の席で首に巻いた手拭で汗をふいていた。〃お会いできてよ圧太郎氏などの大物が組合長をのある時以外は毎日出ているとのこと。この階級の人は役付きだけの名誉職で毎日勤務などとは夢にも考えていなかつた記者は認識不足に冷汗をかいた。この組合は戦前産組時代に佐藤一雄監事、木村幸雄、箱崎源之助、木村正。

【写真は神谷農協事務所と円内は佐藤友寿組合長】

仕事で現在百万円を貸付けている。販売は主として肥料で年間八百二十万円ほど売るが現金で買えば四分位の利益があるが大体貸売り、この日歩は二銭だというから〃販、購ほとんどサービス〃という組合長の話は、うなずかれる。それなのに三十年今年四十二才。自宅は江名字江の浦七九。

明るい市政
地方自治に盡くす人々のプロフィル
磐城市の巻（その四）

市議　竹田千里氏

選挙になると彼を担ぐ人達は「竹田さんのような人を議会に一人は必要だ」と演説する。恐ろしく気真面目でこまかい点までよく追求する。彼は奈良県の産で新潟の鉄工所で働いていたが、昭和二十年秋日本水素に就職した。以来労働組合運動に頭を突込み執行委員、書記長などを歴任して労働組合長になつた。後で推されて市議になり今度で二期目。滞納問題ではいつも市の執行部に食さがつて頑張る。議会が執行部にまで食入る事に対しては批判的な態度をいつもとつている。それでも磐城市議会はまだ劇合よい方ではないか？ともいつているから〃足りる〃ことも知つている。趣味は読書、将棋。日本水素工場ラブ会長など社会教育にも尽力監理室勤務。市工場誘致副委員長

市議　木田谷平氏

町村合併当時は小名浜町の総務常任委員長、磐城市が誕生してからは工場誘致常任委員長を努め今は文教常任委員長と重要ポストを歩んで来た議員生活は四期目で堂々と論陣をはり理論の斗将である今の福大の出身で小名浜小学校で教鞭をとつていたが恩給を貰うのを嫌つてその寸前に辞めた。教育畑の出身だけに文教政策には常に意見をもちスポーツにも理解がある。常磐地区総合グランド建設では磐城市側の委員長をやつている。又磐城市社会教育審議会委員長、小名浜公民館運営審議会委員長、市陸上競技協会理事長などを努めている。江名と言う土地柄が彼をそうさせたのか彼の性格が江名という土地に合つたのか気質は激しい方だ。だから会の理事をやつている。市議選挙でも船主

市議　新妻長蔵氏

総務委員の要職にある。今年五十二才。自宅は高山三四。

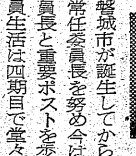

江名地区の議員で実行派。然も強硬論者で中々ねばりもある。平市鹿野の産で商魂もたくましく一代で江名地区切つての商店高島屋を築いた。現在磐城商工会議所副会頭。江名信用金庫理事長、江名商和会長、磐城観光協会理事などを努めている。江名という土地柄が彼をそうさせたのか愛されている。消防分団長を二回つとめたことがあり現在は観光協会の理事をやつている。市議選挙でも船主

市議　黒川龜雄氏

二本松町の産で江名に料亭〃たから〃を経営している。二年生議員で特に水道対策で悩む江名地区から選ばれ水道常任副委員長になつている。神白川から江名上水道貯水池に水を補給する工事など水不足の江名のため活動している。彼は肥満型だが中々のスポーツマンで議員野球団の中堅でもありホームランを折つて元気のよいところを見せることも度々ある。江名議員団の中にあつて意見は積極的な方だがそれでも割合に穏かなところもあつて愛されている。消防分団長を二回つとめたことがあり現在は観光協会の理事をやつている。市議選挙でも船主

北洋危機突破市民大会には彼も飛出して議長なども努めた。新妻氏を知る人は「強いばかりでなく話戦いラ

で陸上競技の特殊種目六十米では七十一秒の記録保持者でもある。議会の運営に明るいので次期議長候補の噂も一部にある。職業は園芸経営で今年四十九才。自宅は新川北五六。

度は純益金が七万円もあつた。農協は農村を向上した明るい生活環境におく使命をもち利益は度外視されているとは言え経済団体であるから幾分の利益は望ましいことだ。この利益金は積立金を引いて年五分の事業分量配当を行つた。

ちようど昼食時で八人の職員のくつろぐ時間、その間客が来ると組合長自ら客に愛想をふりまき菓子や石ケンを売る姿ーこゝではどうみても公僕である。これが村民の心を組合に引つける因となつているのかもしれない

理事長佐藤友寿。

理事、志賀恵一、志賀義隆、片寄為義、木村十二、相川利男、田中恵作、沢田章一、佐藤一雄監事、木村幸雄、箱崎源之助、木村正。

【写真は神谷農協事務所と円内は佐藤友寿組合長】

今晩のラジオ

1日

◇NHK　二三六〇KC
七・三〇　二世スター二十のとびら
八・〇〇　なつかしメロディ
八・三〇　とんち教室
◇ラジオ福島　一〇六〇KC
七・三〇　ワンダフルばあちゃん
八・〇〇　立体浪曲
八・三〇　歌の花園
九・〇〇　福助クイズ

民報映画案内

◇平市　二十九―四日
★世界館　夜七時一六分
女大学野球狂時代　人肌グモ
★東映劇場　夜七時
鳳雲黒潮丸　まぼろし城
★ひかり座　夜六時一〇分
経済秘密結社　海底二万マイル（二日まで）
★平館　夜六時五五分
マリヤ観音　刀道仙六十一分三本勝負
★泉楽館　夜六時三〇分
青い戦慄　歴史は女で作られる（二日まで）
★民劇　夜六時二三分
ある女の場合　囚人船
◇常磐市湯本
★湯本座　夜六時一〇分
逢いたかつたぜ　海賊島
ロンの黒鷲者（二日まで）
★三函座　夜六時三〇分
懸なる人　花の兄弟　滝の白糸（二日まで）
★常磐座　夜六時三〇分
私は殺される　道　シベリヤ物語（二日まで）
◇磐城市小名浜　二十九―一日
★磐城座　夜六時三〇分
祇園の姉妹　あの娘が泣いてる波止場　悪太郎売出す（四日まで）
★小名浜東映　夜六時四〇分
日輪太郎一部　宝島遠征（四日まで）
★金星座　夜六時五分
花の高校生　女郎グモ地獄の狼
★銀星座　夜六時二五分
嫁ぐ日　燃ゆる限り　十九の春
★小名浜国際　夜六時三〇分
らく印なき男　お嫁さん登場（二日まで）
◇勿来市植田
★菊多館　夜七時
人妻椿　満月あばれ笠（四日まで）
★うえた館　夜七時
処刑の部屋　東京の人さようなら

今晩のナイトショウ

☆ひかり座　ミリオン・ヌード
有史前の女（一日まで）
☆世界館　あばれ提灯（一日まで）
☆東映劇場　顔のない男（二日まで）

藤越化粧品毛糸部お向いに

藤越館内を全部食品部にするため、化粧品と毛糸の売場をスグお向いに移転いたしました。どうぞ従来同様のお引立をお願いいたします。以前よりは手狭なようですが、内容はチツトモ変りませんからどうぞお気軽にお立寄り下さい。

●男女店員募集中
●計算係募集中

藤越　小名浜平市

経理・税務・会計監査

お気軽に御相談下さい　懇切に指導研究致します

公認会計士　高橋義

平駅前二通ビル三階電一〇一七

味と気分のすしと割烹　玉花

多忙につきお座敷女中さん求む　常磐市役所裏二〇二

〃のど自慢を常備のテープレコードで、楽しみできます〃

平餅クイズ当選発表

平七夕まつり平餅クイズ懸賞募集につきましてはお願客さまの庄倒的なご支援、ご応募をいただきまして誠に有難く厚く御礼申上げます。今後とも御引立てのほどお願い申上げます。

松月堂店主　敬白

正解原文

先日ホームで別れるとき耳打した郷里の銘菓『平餅』を小包にした。いつも話しているように『平餅』は中国の仲秋に捧げる高級菓子「月餅」を日本風に調製したもので風味、栄養価、長期保存などの点で当地の代表的銘菓だ。次に記したのはお経の文句ではない。「平餅」の十六種の原料だ。しみじみ味わつてくれ給え　草野心平

小豆　隠元豆　精白糖　小麦粉　大島糖　鶏卵　バターラード　クルミ　白胡麻　脱脂粉乳　牛乳　胡麻油　煉乳　味淋　蜂蜜

受賞者

（九名様千百二十円宛）敬称略

平市紅小路江戸川支店　雪徳雄
久之浜町代ノ下　菅波美登利
平市三町目三〇　鈴木延直
平市田町七五　岡崎正雄
平市六人町二四　遠藤三四子
平市二丁目三三　鈴木恵子
平市古鍛冶町一　小野朝子
郡山市緑沢一二五星　秀子
福島市北沢又稲荷前　甚野昭義

残念賞

（二十名様平餅一箱宛）

森岡ひさ子（平）山本美恵子（勿来神長倉洋（好間）坂直孝（猪苗代）佐藤善松（喜多方）佐々木ヨシ（須賀川）阿部トシ（福島）佐藤美子（郡山）遠藤装物店（浅川）吉田康徳（石川）斎藤峰子（成田市）中山市之助（飯坂）今野佐太郎（群馬）菅野幸祐（川俣）宮本聖義（本宮）山口彦一（喜多方）鈴木信子（内郷）洞口弘（仙台）岩田セツ子（内郷）鈴木薫（平）

審査経過

平餅クイズの審査は廿日、日本勧業銀行平支店で勧銀岡田支店長および五新聞社代表により行いました。応募総数六千二百五十一通、九名の正解者がありましたので賞金一万円は各一千百二十円宛贈呈することにしました。残り金部の応募者の中から抽せんで二十名を選び残念賞として「平餅」一箱宛贈呈いたします。

「先日」でパスしたのが、僅かに五パーセント、「上野」「平駅」「東京」等駅名を書いたものが圧倒的でしたがヒントに「数日前」としてあるのだから考の必要がありました。次に「栄養価」で二・五パーセントにふるい落されました。これは「栄養」で切つて「共」「及」「又」など接続詞を入れたものが約半数に上りました。さらに「調製」を審査、是は「調製」「創製」など若干ありました。この関門をパスしたのが五十数通、さらに全体を審査して正解は九通となりました。「耳打」＝「肩打」としたものが非常に目立ちましたが、K氏は常に「平餅」を自慢していたので、別れるとき「おい、帰つたら送るよ」と「耳打」したわけです。「中国の仲秋」＝中国を「支那」としたものがあつたが現在流にいつて中国が適当、「中秋」もあつたが、「仲秋の名月」に捧げる風習があるので「仲」としました。

「お経の文句」＝「お経の文章」もあつたが、お経は大てい「文句」といわれています。

「草野心平」＝いわき出身の詩人草野心平氏は「平餅」の名付親です。ヒントの頭文字が「K」としてあるので「火野あし平」「味野良平」「松野月平」などは不適当。

十六種の原料＝これは皆さんがよほど研究されたとみえ、ほとんど正解。

平餅　銘菓　新発売　チョコレートまんじゅう　御贈答に

松月堂本舗　平市銀座街　TEL 2206

松月の喫茶（上階洋食部　下階喫茶部）　平市三田小路　TEL 1188

もと本県警部が拡大し

被害が四十万円に

退職してから悪の道へ

岩崎

後十一時頃平市田町とらや旅館に宿泊中の郡山市糯山東芝商事大沼新治さん(四四)から現金二十四万五千七百円を盗んだのを初め、更に喜多方市さかき旅館に宿泊中の熊田樹一さんから現金二万円、会津若松市内の旅館で千葉与助さんから十二万八千円、平市田町甲陽館で水島恵之さんから九千円等四件四十一万二千七百円にのぼる窃盗を働いていたもの、岩崎は職もなくなく走して逮捕された事もあり、最近は旅館で拡張し専門の窃盗を重ねていたもので平署では余罪が相当あるものと見て追求中である。

岩崎は昭和八年に喜多方中学校を卒業後警察学校に学び同十一年巡査拝命し、平や原ノ町警察署の特高をやっていたが合二十年八月三十一日に司職を退き僅か二日の差で(九月二日まで居れば追放された)追放をのがれ、県の障害課に身を転ずる程の要領の良い男で、同課は同二十三年春に退職していた。

貨物船から保菌者四名

【昨報】平保健所ではギジ赤痢患者一名を出した東京三菱海運の貨物船松浦丸(二三七六トン)の全乗組員四十七名について検便を行った結果、一日午前中に四名の赤痢健康保菌者が出た。小名浜海上保安部では同船が一日午後六時ごろ入港する予定の清水海上保安部に四名の保菌者の上陸を禁止させる連絡を行った。

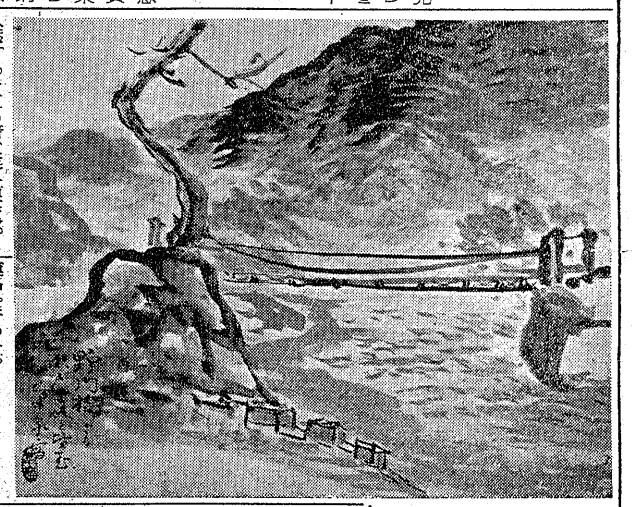

正面衝突し被害十一万

一日朝五時半頃平市紺屋町の交叉点で同市二子自尼子タクシー運転手村田克治(三)のハイヤーと福島市福島糧運K所有トラック運転手吉野盛栄(三)が正面衝突、タクシーは前部に十万円相当を、トラックは一万円相当の損害を出した

湯本一中に研究発表会

常磐市湯本一中校では廿一日生徒の夏休中研究発表を行った。発表生徒十四名で審査の結果左記五君が入賞した。

❶進化論について、佐藤延道(二年)❷湯本の研究、北佐奈美子(二年)❸職場実習の反省、菅原力雄(二年)❹海藻採集について、神尾英成(一年)❺旅行記、水野明美(二年)

コイ釣大会

あす四倉で

四倉町消防團は二日朝六時から夕七時まで同町字田戸の溜池でコイ釣大会を行う。入漁料は一人二百円で当日会場で受付ける。

出荷協議会

平市農務課では十三日午後一時から平市農務課で同市産ネギの出荷協議会を平市役所会議室に開く。

消防編成替

品川白煉瓦で

品川白煉瓦湯本工場(常磐市)では一日工場内消防團の編成替えを行い、午後四時から班長会議を開き消防訓練の打合せを行い、八日午後四時十五分から訓練を実施する。

電話で電報を受つける

小名浜局

磐城市小名浜郵便局では一日より電々公社の委託業務として電報(国内)と公衆電話の受付事務を取扱う。時間は午前八時より午後八時まで(但し日曜日、休日は正午まで)また小名浜東局でも電報を受付ける(平日午後五時まで。土曜日正午まで。日曜日、休日は取扱わない)

車中で盗まる

茨城県勝田氏足吉四四三、農業佐谷彌一さん(三七)は三十一日午後一時五十五分頃湯本駅から上り二三八列車に乗車、佐和に行く途中席ポケットに入れておいた四千円入のビニール財布を盗まれたと平鉄道公安室に届出た。

電話競技出場者

第五回電話競技会東北大会は十四日仙台学園で行われ全国大会出場選手を決めるが、同大会の福島県代表として平電話局から次の三嬢が出場する。

▼プラツキング=篠原キイ、林静江。▼時数計算競技=若林アヤ子。

昆虫供養の標〝建つ

小名浜二小、ねんごろに霊を弔う

昆虫供養の標

磐城市小名浜第二小学校では二十一日「昆虫供養の標」を中庭に立て、供養の儀を執り行った。夏休み中に児童たちが昆虫標本などをつくるためとらえた昆虫の霊を慰めたものでおよそ八千四以上にのぼる昆虫を埋葬スイカや果物をそなえてねんごろに供養した。

なお同日正午すぎから同講堂で各部落ごとによる子供学芸会、夏休み中の作品展覧会を開いて父兄たちに見せた。

【写真は立てた昆虫供養の標】

きよう底曳漁解禁

底曳漁業は一日県下一斉に開解され、磐城市小名浜港から小中型底曳船八隻が出漁した。

小名浜漁業用無線局に入つた連絡によると主な魚場は平市豊間から小名浜にかけた約二十カの沖合と茨城県日立市十五カ沖合となつている。魚油の原料となるイワシが多く、漁はわずか初日でもあるのに日帰り船が多く夕方には初荷上げがあつた。

飾窓に突入

無免許三輪車

三十一日午後十一時五十分ごろ磐城市竹町九五魚行商織部節蔵(三四)

時津山関あす來平

各方面に挨拶めぐり

時津山関は巡業の旅を終えての翌三日、平市役所始め各官公庁、ほど帰京したが、郷里平市では時津山後援会を積極的にもり立てているため、その感謝の挨拶に二日午後七時三十六分着急行で来平、関は春場所、右ヒザをケガし休場

御輿の飾り盗む

磐城署では一日午前二時十五分ごろ仙台市川内生れ住宅不定無職笹

背任罪の追申書提出

駒木根氏から

さきに工場敷地の売買契約をめぐつて磐城市助役中田佰二郎氏(三)同市会議長瀬影義氏(三)同市定西鉱山業草野憲正氏(四)の三氏を相手どり横領、営農妨害罪として告訴していた平市二子自常磐化成KK代表取締役駒木根恵敏氏(四三)は、二十日さらに磐城署は三氏に対する背任罪の追申書を提出した

やく半分の工事終る

夏井川河口問題で更に陳情

夏井川旧河口の開さく工事は県のブルトーザーによつてすでに半分まで竣工している。延長は百五十米、幅延二千米で深さは五米までにしないと流水しないため、旦下二米程度の掘下げしか行つていないのでさらに開さくの手を進めることになつたが、平市の渡部土木課長は三十日朝、夏井川旧河口と同じような状態にある相馬の真野川河口、太田川河口を田辺原町土木事務所長の案内でつぶさに視察した。調べによると八月二十七日から三十一日までに同市上神白御礼神社内のクミコシ一の飾り時価一万八千円相当を盗んだもの。

背任罪の追申書提出

駒木根氏から

さきに工場敷地の売買契約をめぐつて磐城市助役中田佰二郎氏(三)同市会議長瀬影義氏(三)同市定西鉱山業草野憲正氏(四)の三氏を相手どり横領、営農妨害罪として告訴していた平市二子自常磐化成KK代表取締役駒木根恵敏氏(四三)は、二十日さらに磐城署は三氏に対する背任罪の追申書を提出した

コーヒーとカレー

世界館　たかを

賞金壹万円也　百両のクイズ

題名〇の〇〇

八月二十九日の常磐市会で市役所分室が焼けた原因の報告は警察にも疑惑があるとか責任者の答弁が必要だとかその調査は消防団に任せたらどうのと〇〇の〇〇さわぎも議員のメンツなら已むを得ないが〇は〇〇じゃないのだから議会に出席する資格も責任もないだろう兎に角〇〇〇〇も必要だろうから一旦休議して百両の〇〇〇でも飲んで〇を〇せば万事〇〇するだろうと発案したところはさすが名議員揃いだと目下街の話題となつている　▼ヒント本紙廿九、卅日付夕刊に掲載の常磐市議会の記事をお読み下さい

▼締切り九月十日　▽発表九月十二日付いわき民報紙上　▽送り先　常磐市湯本の百両▽官製ハガキ使用のこと▽正解者十名まで均等する(十一名以上の場合は十名を抽籤)　▽原文ならびに賞金は東邦銀行湯本支店金庫に保管　★正解者の無い場合は正解に近い解答者二十名を選んで賞金壹万円を分配します

秋冬の装いに

特選なかやの洋服で！
秋冬に相応しい色調！
実評ある仕立！
瀟洒なスタイル！

会員の店

ホかや

平三
電203

寒の先雪城公園探勝雪行

大平華泉(三)

瀬戸合峡野間橋附近。川沿温泉よりバス三時間、栗山郷の最奥地である。

亡父高橋清

送葬の際は御多忙中のところ遠路御会葬下され且つ御丁重なる弔慰と御香奠を賜わり御厚志厚く御礼申上げます

実は一々参上御礼申上ぐべきですが略儀ながら紙上をもつて御挨拶申上げます

昭和三十一年九月一日

平市大字下河原一五

喪主　高橋良衛

外親戚一同

夏休み作品展は親子合作展？

その在り方と賞の選定をきく

―父兄の投書をめぐつて―

★…夏休みの児童、生徒作品展示会は各小中学校で開催され、思い思いの創意…★

★…工夫を凝つた作品が賑かに飾られている。このうち金賞、銀賞の入賞作品…★

★…のなかには大人も顔負けする秀逸なものがあり参観者の眼をみはらせてい…★

★…るが、本来は子供達の作品展であるべきものが親のまたは親子合作展の偉…★

★…観?を呈する場合が多々見受けられる。次の投書はそれに対するきびしい…★

★…批判を訴えるものであつた。本社ではこれを機会に児童生徒作品展の在り…★

★…方と、賞を選定することはよいのかの二点について教育関係者と父兄の意…★

★…見を聞いて見た。

受賞の点は研究中

指導は暗示を与える程度

風間県教委出張所長談＝この問題は特に工作、図画に多いと思う。父兄の指導は飽くまでも子供の自発活動に附随するものであつて、子供にせがまれて手傳うのでは却つて子供の勉学心を阻害するものだ。ただ作品を見ただけでどの程度まで父兄の手がかかつているかを判定するのは困難を伴うが、問題は父兄が本当に子供の教育を考えるならば精々暗示を与える程度にとどめるべきだろう。また賞を与えることについては教務主任会で受賞問題を研究中でまだ結論は出ていない。

今年は表彰しなかつた

湯山平二小校長談＝児童作品には❶今く自作のもの❷父兄が手を入れたもの❸父兄だけで作つたものの三通りの作品に分れる。またこの判定にはいかに担任の先生でも一クラス五十余名の児童作品に対して判定することは困難であるので、今年は金賞、銀賞の授賞方式を採らなかつた。しかし〃夏休みの友〃は一々読んで丁寧な好評をすることにしている。父兄としては出来るだけ子供の力で創作するよう指導して頂きたい。

努力は買うべきだ

だが児童の作品を主体に審査

佐藤平一小教務主任談＝明かに父兄が作つたと思われるものは入賞させない方針で、飽くまでも子供自身の製作品を主体に審査している。しかし父兄としての立場からいうと子供が毎晩遅くまで苦労してやつているのを見ると、つい手傳つてやりたくなるのではないだろうか。年度末の賞はさておき、こういつたその都度の生徒の努力を賞することはかまわないと思うが。

私の子は誤解された

白石平等次席談（一中PTA）＝うちの子供は一人で天体望遠鏡を作つていたが、大変良い出来栄えで先生には「誰かに手傳つて貰つたろう」といわれたそうだ。問題の父兄が手を加えるということだが自ずと指導には限界がある筈で親としてはヒントを与える程度がその限界だと思う。

審査は間違い反省会を

長谷川平市教育長談＝親、教員は指導助言すべき立場にある。直接手を出すやり方はいけない。父兄がどの程度手を入れたか判定するのが困難なこともあろうが、親子合作が入賞したとしても本来的な教育的効果はあがらないことを父兄とか教員は反省すべきだ。要は夏休みという教員の目のとどかないところで作製したものに賞を与えるより、展示して皆んなと共に反省会をもつた方が賢明だと思う審査することが間違えじやなかろうか。

読者の声

本日、子供が〃学校で展覧会をやつているから見てくるように〃との事、忙しい時間をさいて見てまいりました。その時の感想を延べると共に御意見をお伺い致したいと存じます。作品にはすばらしい出来ばえのものがございました。しかしそれらの数々の作品中自作によるものと見られるものがほんの少ししかないという点です。必ずしもそれらが合作であるとはいいかねますが、三分の二までは合作であること確実であると思うのです。それらの合作と思われるすべてが優れたものとして取扱つておるのです。〃合作〃それは否定する人がありません。というのはその合作と思われる作品の提出者〃作つてもらつた〃と事実が証明しているのです。作つてもらつたことがわかつてしまうから〃という答の一言につきるでしよう。

自分で作つた作品と親の作品、いくら何といつても何かの点でわかるのがあたり前なのです。にも拘らず、手助けをするということはどんなことを考えてからのことでしよう。

学校当局もその様なものは全然認めないわけにはいかないのでしようが。でも不正な金紙（この場合金紙がはつたからどうのこうのというのではなくあくまでも不正な点に於てについては意見を延べずにはいられないのです。自分自身の創作により天分をのばす事、これの目的で展覧会などを開くことでよう。この様な状態ではいつになつても子供の創意が見い出せないのではないでしよう。

（一父兄より）

与えて作るチヤンスを持たせる様にすべきであると思い、又、そうすることが、我々親にとつて大切とすべきでありましよう。学校側でも合作であるということは百も承知でしようが一素人の私達にも解せるのですから―それに金紙をはる。どうしても私にはその心理（？）が解せないのです。それでは結果的な一例え、その作品の出来る過程がどうであろうと。

そんなことは問題外としたーものをのみ見て評価するにすぎないのでしよう。その人の才に合つた作品であろうとなかろうと…。その様にして作つた作品ならむしろ専門家にでも頼んで作つた方がもつと優秀性が増すのではないでしようか、でもこういう考えでは、一般家庭の父兄は否定する事は確実です。その原因がどこに由来するかそれはいうまでもなく〃

のに金紙、まじめに一人でやつたものが認められていない。

この様な事実は他校にも少なからずあることでしよう。いやあることと確心致しております。この様なことを気がついた父兄の方々が何人おられることでしよう。〃合作〃これでは、生徒の個性及び創造性をのばすこと全く不可能ではないかと思います。

児童作品展を見て思う

夏休みなど自由な時間を与えられた長い休みに自由に作るということ、それはその子供にすばらしい天分を与えてやることに等しいのではないでしようか。私の様な多忙なそして、無知なものには合作などとも考えつきませんが本日の展覧会を見てあれでは母子出品品展、親子作品展といつた方が妥当であると思われる位です。

もつともつと子供に自由を

100円均一 貨店

手塩にかけ、教育した子供が大人になり、社会に出て働く様になつた。

始めて給料を頂いた時には佛壇にさゝげて、心のしまる嬉しい気持にひたつたものが、何年かたつうちに給料日には袋も軽く、こそこそと帰宅する日が多くなつた親は子を教育し、一本立ちにさせてやる責任がある。だが結婚前までは社会に出て働いても親のめしを食べさせてもらつているのだから、下宿代ぐらい入れるのが当然の話。

親が裕福で給料はアテにしないというなら別としても、貧しい家庭のところなら、そつくり給料を入れ、その中から必要なお金を頂く。いゝから加減な給料の使い方をしていて、安いの少いのと不平ばかりたれるようでは、何のタメに働いているのか判らなくなる。そういう者に限つて金がなくなると「何んとかなるサ」とアテのないタンカをきる

（龍人）

誕生日の運勢　三世相

九月一日生この生の人は概して順序正しく、規則的であり、外見清楚な感じをもつ人であり、親切である。徐々に向上する平和な生活をえらぶべきである。市井の商人にはことに不向きである。会社員はよい。理工学方面に進んでもよい。

ニュースタイルと色調のコントラスト

セーター トッパー 三幸

★秋の流行をチヨット御覧下さいませ！

陳列即売中

お待ちかねの

毛糸 大量入荷

どうせ売るなら　お安い値段で　良い品を！

売家

▽建坪十五坪▽新築半年▽風呂タイル張り▽所在地平市旧城跡二（市川パン隣）　姓名在社（二三）

助手若干名至急募集

▽年令経験不問▽通勤可能な方▽委細面談

平市大町一五五　電話一一〇五　遠藤砂利店

看護婦急募（数名）

一、有資格者（又は見習有経験者）
二、通住自由（なるべく内勤）
三、事務員（男女不問健保事務に経験ある者一名）

履歴書持参　委細面談

平市鎌田町（電八二六）　金成医院

急募!! 男子社員

若干名

▽高校卒二十二才まで▽履歴書締切九月七日▽詮衡日は追つて通知致します

四倉町仲町一六〇（電三一〇）　株式会社　新谷薬局

急募

看護婦　若干名

十八才以上三十才迄の有資格者住込（寄宿舎）可能の者

財団法人磐城済世会　松村病院　平市南町電一〇七　一八九二

○喜多流　謡曲　仕舞　お稽古日毎週月水金土【入会随時】
○幸流　小鼓　平市田町電二一七　白土稽古舞台

マイザル粉石鹸　代理店　谷屋本店　電516

専賣特許　能率風呂　野内商會　平四電一二〇七八

全国清酒品評会優等賞受領

したしまれている　うまい酒

平市郊外　醸吟場造酒田豊

続 夏もの売りつくし と 秋冬物一部荷揃

2日―4日

旨味の利益を護る店

衣料の連鎖店　大黒屋

平本店　平母店　金坂店　小名浜店　湯本店

感謝と喜びの報告

大黒屋を御支援下さいます御得意様へ……皆様の絶えざる御引立御べんたつにお報い致すべく全従業員感謝の努力を続けて参りました結果今回の秋冬物商品からわずかではありますが全商品に亘つて今迄より一%お安くお願い出来る感謝の喜びを御報告させて頂く事が出来ました

只今から大黒屋は……まだまだ足りません私共の感謝奉仕の精神に強くむち打ちまして新たなる五つの経営方針を確立致しました

大黒屋の新しい経営方針……
1 お客様第一
2 良品廉売
3 綿密周到な企画
4 従業員素質向上
5 信賞必罰

以上様仕段願長皆奉一お社りとにくして通謝更深浜感のく線ら様深ち磐す皆程持常たすの意員てきつ決業し戴しをがひます声のの従とて御上全店せつ以下のさた

努力進御げ精立上を引し道御申のいのべまんす