夕刊
いわき民報
発行所　平市田町六三
いわき民報社
編集部　電381
広告専用　1222

定評ある呉服店
新柄
伊勢崎銘仙と千代田御召
三井
平・三電284 1248

支給額を大巾減額
平市の各種委員の報酬

今度の平市定例市会で通過した「平市議会議員並に各種委員の報酬額及費用弁償支給條例改正の件」は地方自治法の改正によつて地方財源の節減を計るネラいから各種委員の報酬は勤務日数に応じて支給せよとの方針に基き次の通り変つた。従来年額支給だつたものが殆んど日額支給となつた。教育委員の場合は月額五千円だつたものが同じく月額だが三千円と少くなつた。（カツコ内は旧来の報酬）▼教育委員＝月額三千円（月額五千円）▼選挙管理委員長＝日額七百円▼〃委員＝日額五百円（委員長は年額一万四千円、委員は年額一万円）▼公平委員会委員長＝日額七百円▼〃委員＝日額五百円（委員長年額七千円、委員五千円）▼農業委員会委員長＝日額七百円▼〃委員＝日額五百円（委員長年額七千円、委員五千五百円▼固定資産評価審査委員＝日額五百円（年額五千円）。

教委の選任もひと波乱か
あす常磐市会

糞尿消化槽の設置やこれに伴う予算更正新教委の承認、常任委員会の構成を改める常磐市臨時議会は、二十五日午前九時から湯本公民館で開くが常任委員会の改正に伴う人選などに一波乱があり、また教委の同意についても一もめあるのではないかと見られているすなわち常任委員会は新機構では総務、建設、経済、厚生に圧縮され従つて従来の七部の委員長からハミ出すものが出て来る結果となり、早くも自薦、他薦と新しい委員長の椅子を目指して動いている向きもある。一方正副議長もこの際更新した方がよいという論も出て最初のうちは大勢はその方向に傾いていたようだつたが、最近に至り、議会内の新政クラブと自由クラブの間に正副議長問題をめぐつて意見の食い違いが出来て来て正副議長更新問題もアツサリとは解決しない立場に追いこまれている。これは越田和議長を残す場合は小井戸副議長も残すという現状派と副議長だけを改めようという一派とに別れたためで、このことが後の常任委員長の割り振りに大きな影響を与えるのであつて、両クラブの妥協はまだ出来ていないので市会当日には一波乱は免れまい。なお新教委については矢吹市長の手許で選考しており全然未知数であつて、矢吹市長としては市会開会当日まで秘しておいて提示する方針だが、議会側としてこの市長の人選に果して全面的に同意するかどうか大きな疑問があり一悶着があるものと予想されている

土地売却で当局陳謝
磐城市会、あす一般質問

磐城市定例市議会三日目の二十二日は午前に引き続き午後一時から再開。加沢、斎藤両委員長から経過報告があつて委員会附托議案は原案通り可決。ついで一般質問に入り問題の常磐化成からの私有地二重売買被疑事件の告訴につき遠藤市議が鋭く追求、これに対し中田助役は「甚だ申訳ない。五百五十万円の仮払いは相手が常磐炭鉱であれば、三日間程度の立替はしても間違いはないと思つたからだ私が責任を負うつもりだ」と陳謝答弁があつたが、結局この問題は木田市議からの緊急動議で〃駒忠事件〃は市議会としてその監査を請求することを採択、監査委員会に請求することに決つた。このため一般質問は明二十五日に行うことゝし、また保留となつている本年度一般歳入出追加更生予算案についても同日再審議をする。

勿来の教委も決る
あすの市会で正式承認

赤津修一氏
河部忠次郎氏
荒井一二氏
小野保氏
小野清春氏

勿来市では二十四日午前九時半から勿来公民館で市会協議会を開いて明二十五日開れる定例市会に上程される議案について審議した。この日市民にかつ目されている新たに任命される教育委員の顔触れについて古川市長より諒解を求めるところがあつたが、新顔触れは一人を除き重任は確定的と見られている。新顔触れは左の通り。赤津修一、阿部忠次郎、荒井一二、小野保、小野清春。

内郷定例市会開く
あす正副議長も改選

内郷市定例市議会は二十四日午前九時から同市役所会議室で開会、先ず会期を四日間に決め同日は全員協議会に入つた。このため注目される地財法改正に伴う正副議長の改選と市教育委員の任命は明二十五日に行う。この日の協議会は常任委員会を四部門制にすべきか現行の三部門制に留めるかについて論争した（正午現在）常任委員会を四部門制にする場合は現行の総務、土木経済、文教の三部門を総務、土木、経済、文教の四門とする。

新しい村造り
県代表志賀氏
きよう出発

河野農相の提唱になる新農山漁村振興計画は全国各地で着々実行に移されているが、このほど農林省では各都道府県代表を集めて二十五日から五日間、新農山漁村指導者講習会を開催することになつた。そのため県代表十二名の一人として平市からは山崎部落の農事組合長農業志賀創さん（三）が二十四日午前十時三分上り急行で上京した。志賀さんはこの講習会の席上、研究論文「部落共同活動の推進」に就いて三十分間発表する。この研究論文は❶共同育苗＝ナス、キユウリの苗八万本を共同作業により生産コストの低下を計り、普通一本五円かゝるものを半分の二円五十銭で生産することに成功❷共同育雛＝三千羽を共同飼育したが、一羽二百五十円から六十円かゝるものを百九十円で生産することに成功した。【写真は県代表の志賀さん】

盲ろう校 草野に建設
廿九日 買収費負担を協議

石城地方市町村協議会は二十九日午前十一時から財務事務所会議室で開き、このほど決つた平盲ろう学校の建設敷地買収整地費の市町村別負担額を決定する。老朽狭隘のため新築移転計画中だつた平盲ろう学校の建設敷地は平市草野地内三千百八十七坪に決つたが、土地買収、整地費五百二十六万円は各市町村負担で購入して直ちに整地に当るが、校舎二棟、寄宿舎一棟の建設費二千二百万円は県負担の予定で目下陳[illegible]重ねているがこの県負担も敷地の決定と買収整地次第で決定が促進されるので、同協議会で決定する市町村別負担額決定が盲ろう学校の早期新設を図るものとみられている。

高柴ダム愈よ建設？
松野博士ら一行視察

水力発電の権威者といわれる松野博士は二十七日午後一時植田駅着で来郡。鮫川の高柴ダム建設予定地の調査を二日間にわたつて行うが、同調査團には同ダム地質調査を請負つた清水組からも技師二名が同行するので、高柴ダム建設に伴うボーリング開始も時間の問題とみられ、鮫川工業用水、同ダム建設近しの明るい見透しが濃くなつた。

サバ釣りと撮影会
一万トンふ頭大賑い

○…秋分の日と日曜が重つた二十三日は朝から久しぶりに晴れあがつた秋空のもとで磐城市小名浜海岸では釣天狗が約三百名も繰出し一万トン埠頭は勿論小名浜湾内に小舟を繰出すなど大賑いであつた。獲ものは季節の〃秋サバ〃でサンマの身を餌にして糸をたれたが朝のうち一寸よかつただけで釣天狗が自転車やオートバイで大挙押掛けた割合にはさつぱりであつた。それでも秋の日射を受けて釣を楽しむ人々は夕刻まで頑張つたが「日曜はどういうわけか餌付が悪い」と説明している釣人もいた。

○…またこの日は伊勢丹カメラ店主催、本社後援の「秋の撮影会」がミス鎌倉などのモデルを招いて富力浦公園を始め一万トン埠頭や海水浴場の砂浜などで行われたがアマカメラマン延約四百名が参集、巡視船あさちどりなどの船上でもモデルを中心にカメラの放列を布き磐城署の栗田署長、小名浜漁協組小野田主事らの顔も見えて盛況を極めた。なおこの作品展は十一月に行われる。【写真は賑つた小名浜港の秋の撮影会】

田畑氏壮行会も
外資同常磐

外資同常磐分会（分会長松本庫造氏）は二十三日浅貝保養所で役員会を開き大会の経過報告、会計報告、臨時決起大会開催などについて打合せを行つた後東南アジア視察のため廿六日羽田空港を出発壮る県連会長田畑金光参院議員すの行会を催したが、出席七十余名で盛会であつた。なお平支部より鈴木、吉田正副支部長も出席した。

好間農協総会で
赤字克服へ

好間農業協同組合（組合長鈴木角太郎氏）の総会は二十三日午後二時から好間村役場で開き、九月初旬行われた農協特別監査で判明した六百八十万円に及ぶ赤字問題につき組合員五百余名が協議した結果、飽くまで赤字を克服して再建することに決議、今秋の米収穫などの預金、引出し額の調整に対し全組合員が協力することゝし、赤字に対しては理事の責任において一時立替を行い五カ年計画で建全態勢に回復することになつた。なお赤字の原因は農業会から農協が創立した昭和二十三年前後の共同購入物資がこの十年間売れないままに当時の高値のまま保管、記帳されていたのを農協建全化のため時価に切り落したのが主要原因といわれ、同農協の場合使途不明金はなかつた。

観察園贈る
平六小卒業生

平六小（校長長谷川武男氏）の三十年度卒業生（八十四名）が一万五千円を出し合つて寄贈した観察園がこの程完成した。これは卒業に際し足洗場を改良して観察園を作つたもので、フンスイもある立派なもの。【写真は完成した観察園】

本店が一位
大黒屋各店の陳列競技

平市大黒屋では恒例の各店陳列標示コンクールを去る十九日開き、各部門責任者の審査をうけ採点の結果、平本店が一位となつた。これは店頭、店内壁面、同空間、プライスカード、各種ハンガー、照明効果、整理整頓、社員勤務状況の八部門に分けて審査したもの。▼一位平本店▼二位平母店▼三位小名浜店▼四位湯本店▼五位金坂店。

疑似日脳
磐城市大字御代農業荒川常蔵さん二女博子ちゃん（二）は二十四日疑似日本脳炎で隔離された。

天気予報（廿四日）
【今晩】北よりの風、晴時々曇
【明日】南東の風、晴のち曇
海上　今晩はおだやか、明日は多少風波がある見込み。

生徒募集
十月生　本科八〇名
願書受付中　速成科三〇名
公認ニュースタイル編物手芸学院
平市十五丁目五の三（電）平一九九五
財團法人　日本編物手芸協会指定校

新装開業
割烹旅館　翠月（すいげつ）（もと市の家）
平市新田町　電332番

給水排水ガス配管用
アロンパイプ
価格低廉施工容易
斯業界の先駆者
東亜合成化学の
塩化ビニールパイプ
タイルと建築材料
株式会社野内商會
平市四丁目電11 1078

マイサル粉石鹸
代理店　袋屋本店　電516

産科・婦人科
和田医院
平市六丁目（五丁目交番隣）電三一五

あみもの生徒募集
学則呈上　東京文化編物学院平分室
平市三丁目平和通り　三浦ミシン店階上電八六四

◇改装落成◇
店舗改装中は永ら休業し皆様に御不便をおかけ致しましたが今度開業の運びに至りました何卒旧に倍し御愛顧の程御願い申上げます
十月中御買上の方に粗品進呈
福山
平市二丁目（電317）

割引券差上げます
今夕先着五〇〇〇名様にロマンス娘割引券を差上げます
当舘前にお出下さい
民劇

『秋の山の味覺』

（上）佐川定次郎

「伯母の家に行くなら秋の山に行け」こんな諺のような言葉をきかれたことはありませんか。收穫に多忙な伯母の家などへ行つてもたいしたごちそうもあるまい。それより秋の山に行つてごらん、天然の御馳走がたくさん待つているから―というようなことだと思います。そうです、秋の野山には天然の味覺が優れた―文字通り野趣横溢したものが尠くありません。いま近くの山野にあり生食出来るものを探して見ましよう。殊に子供の喜ぶものを主として。

あけび　この地方の秋の味覺の代表的なものはやはり「あけび」でしようか。「あけび」は木通、通草（あけび科）の多年生藤本でこの地方では左の二種を混同しております。

❶あけび　（葉が五つ掌状についていて冬は大概落ちますが、霜のあたらない南向きの処では、落葉しないのもあります）蔓はすいぶん長くのびて他物に絡ります。雌雄同株で早春淡紫色の花を下垂します。あけびの花には花弁はありません。三片の花弁のように見えるのはがくです六雄シベ三雌シベですから実は三つ以上は一つの茎につかない事になりますしよう果は淡緑白かつ色で熟すると二つに割れて白い果肉を見せます。子達は「い―あけび」といえます。□あいて五臓見らるゝあけびかな。

❷みつばあけび　（葉は三つで落葉します）これも前種と同じく蔓は長くのびます。やはり早春総状に暗紫色花穂を出し先端に雄花を基部に雌花を咲かせます。この種は一茎に果実を四つ付けることがあります晩秋しよう果は熟して紫色裂開白色の果肉を見せることも前種と同じ。子達は「むらさきあけび」と呼びます。

幾度か霜の降りた頃のあけびは口に入れると真実に舌にとけるようで、実に美味ですが惜しいかな種子の多いのは閉口です。やぶかげなどで不図見上げた木の枝に、口をあけたあけびが二つ三つ下つているのを見つけると誰でも採りたくなるものですね。

それから（「あけび」の一種に「むべ」（ときわあけび）があつて、よく庭園などに植えられます名のように常緑の厚い葉は五つ以上八つもついているのがあります やはり前二種より大きい実がなり淡紫色に熟れて食べられます。

ほのかなるあけびの花の散る山に啼く山鳩の声の寂しき　藤吉

月よみの光すゞしくなりにけり　あけびのさやのいまだ青きに　白秋

あけびの新芽は秋田、山形地方では賞味しますが、この地方では食用されることすら知らない方が多いようです。おひたしなど実によいものです。また蔓の細工物は古くから人々に親しまれて居りぐきの余り太くないのは細切して陽干し薬用されます。漢名通草、木通と呼ばれます。

なつはぜ（つつじ科）幼な達は「やまおとこ」といいます。浅山の雑木林の中に混つている落葉灌木です。新葉、紅葉ともに美しいのでよく活花にされます。初夏主に横に延びた枝梢に淡黄赤色の花を鈴を並べたように咲き、実は円形晩秋一紫黒色に熟します。甘酸味適度で子達は口を黒く染めながら喜んで食べます。霜の降りる頃見つけて口にしたときの味は一寸忘れられないものです。沢山摂れたらジヤムを造つておくとよいでしよう。

けんぽなし（くろうめもどき科）山地に自生し又人家の囲りなどに植えられる落葉喬木で枝を多く分けますが、それこそ三十米以上にも高々とそだちます。樹幹は大体灰色です。夏日枝梢に穂状をなし淡緑色の花を咲かせますが、枝が高いので見た方は尠いでしよう晩秋黒かつ色の光る丸い扁平の実が、短くて曲つた枝と一緒に落ちます。この枝は紫かつ色で少しく肥大して居ります。これが「けんぽなし」で、噛めば甘酸共によろしくまた一種の風味もあつて美味です。カスは吐き出します。この樹は平では白土八幡神社の拝殿前南白土の龍沢へ上り口の人家の近く、四軒町を真直に行つて北目の方へ曲る角に稲荷様がありその鳥居の近くにと各一本あります。霜が毎朝降りる頃の風の朝など沢山落ちています。前の場所をお通りになつて若し気がつかれたら試食して見て下さい。美味なのに驚かれるでしよう。この地方の子達はこの美味な「けんぽなし」の食べられることを余り知らないようです。

（筆者は平市五色町）

★　★

柴燈（さいとう）護摩視察記

諸橋元三郎

山本大谷狸都京

十一月下旬赤井嶽が徳一大師中興開基千百五十年を遠忌して行う紫燈護摩修行を「百聞は一見にしかず」というわけで、去る十四日から六日間の旅程を組み、上野僧正の御案内で猪狩四郎総代、奉賛会事務局の斎藤伊知郎、武田都弘小名川正俊氏らと出掛けました。

大本山狸谷不動院松田貫主は厚意をもつて我々を迎え入れ、真言宗智山はの布教師と共に、紫燈護摩の実際を見学、その壮厳さに打たれたのです。

修験者が信者のあらゆる苦難をひきうけて護摩を修し不動明王の御前に罪償を浄め、願いごとを祈願する儀式だそうですが、全く身がひきしめられると同時に精神が統一され清浄感を味わいました。然も修験者の山伏がみんな一家を成している実業人と聞き驚きは一層強かつた。

紫燈大護摩修行は東北初のこゝろみであり、赤井嶽は山伏の行を石城に紹介することを光栄とし市民各位はこれが光被をうけるべきことを願うものであります。

景状の行修摩護燈柴な厳壮

織内女史が放送

常磐市会議員の織内広子さんは、いろいろの物を集める事を趣味としていたが、NHK平放送局では来る二十六日第一放送で午前六時十五分から三十分迄の十五分間「明るい茶の間」の時間に「私のコレクション」と題して県内に向けて放送する。聞き手は郡山放送局の島野アナが当る。又同日午後六時四十五分から十五分間平と若松を結ぶ三元放送が行われるが題名「婦人論評」出席者は平からは県未亡人連絡会々長金成キミさん、若松からは代議士平田ヒデ氏、現代世相を語り明るい社会造りの婦人の意見を述べる。

トラック泥棒逮捕さる

磐城署は去る二十一日夜平市大町砂利販売業遠藤登さん方の大型トラックを盗み磐城市野田地内で事故を起し車を棄て逃げたトラック泥棒を追つていたが二十二日午後十時ごろ同市船引場某特飲店に潜伏中の宮城県柴田郡ほこ木町舟岡無職宮城重人(25)を逮捕した宮城は同署の調べに対し京都まで乗逃げしようとしたが無免許のため事故を起したと自供した。

谷川瀬変電所に三人組の賊

電線盗み逃走

二十三日午前二時半頃平市谷川瀬谷川瀬変電所内の第三倉庫内に三人組の窃盗團が倉庫の戸をこじあけて侵入し、三ミリ電線三貫目時価三千円相当を盗み出しているのを変電所員が発見して追跡、一人は自転車で白土方面に逃走遂に見失つてしまつた。他の二人は競輪場方面に逃走した、第一、二倉庫では硝子が破られていたが被害はなかつた。

十和田など豪華な旅行

会員を募集中

日本交通公社平案内所では旅行のシーズンをむかえて秋深き十和田探勝二泊三日の旅と北陸山陰めぐり十一泊十二日の豪華旅行の二つの会員を募集中。

十和田探勝は十月十六日出発、帰着十八日で会費四千四百円、会員は八十名様。北陸山陰のいで湯と風物を尋ねる旅は二等車貸切の豪華旅行で十一月一日出発、会費三万六千五百円。会員五〇名様。何れも満員になり次第締切り。

植田商工会優勝

植田卑工会主催町内親善野球大会は二十三日午前十時から植田小グランドで五チームによつて熱戦が展開あれ優勝戦は植田商工会対信用金庫で二対一のスピアで植田商工会チームが辛勝した。

巡査を殴る

容疑者は逃走

去る二十二日夜平市五丁目道路上で飲酒の上喧嘩をしているとの連絡が平署五丁目派出所に連絡があり、橋本弘巡査が現地に急行したところ、喧嘩をしていた一人は逃走し、他の一人はこわした附近の店の硝子窓の代金を払えば良いだろうと百円札を橋本巡査につき出したとたんやにわに巡査の顔面を殴つて逃走した。橋本巡査はこのためくちびるに全治一週間の裂傷を負つたが平署では近日中に犯人（鉄道職員らしい）を逮捕する模様。

押売り挙る

平署では二十三日午後四時四十五分頃、広島市生れ住所不定無職山村清(三六)を脅迫現行犯で逮捕した山村は同日午後四時二十分頃平市材木町原トミさん方で約二十分に亘つて細ヒモを売りつけようと「俺は警察とは顔見知合だ、買わないとためにならない」とおどしたもの。

遺族を優待

世界館で戦争記録映画に

平市世界館では二十六日から十月二日まで上映する太平洋戦争の記録映画「日本かく戦えり」に就いて、平市内（赤井、高久、夏井、豊間も含む）の遺家族の特別優待を行うことになり、一般入場料百二十円を四十円サービスし特別八十円で入場させる。申込みは世界館直接または遺族会長小松茂市議宅（南町）まで連絡のこと。

成人学校修了式

平公民館では第十五回成人学校の修了式を三十日午後六時から平公民館に修了生六十名ほか来賓多数集まつて行う。

湯本二中生徒会

常磐市湯本二中校ではこの程生徒会後期役員選挙の結果会長に鈴木勲君（三年）副会長佐久間道夫君（三年）同会田吉美君（三年）がそれぞれ当選し

訂正

二十二日付百両クイズ問題のうち〃観光協会も〇〇する〇古山君〃と古山君の前に〇を挿入します。おわびして訂正します

商工

女囚と共に の前売開始

平市民劇では来る十月三日より上映の「女囚と共に」の前売を開始した。一般一〇〇円、学生七〇円当日一般一二〇円。学生一〇〇円同時上映は「兄とその妹。」

玉山温泉に電話新設

四倉町玉山の温泉旅館にこのほど山田小湊局の電話が新設された▼玉屋電一七五二番▼石屋電一七五五番▼藤屋電一七五一番。

太平洋戦争の記録
真珠湾攻撃よりミズーリ号艦上まで
日本かく戦えり
アメリカ国防総省特別許可
ロバート・シャーロツ　中野五郎　共同監修
これこそ初めて全世界に公開される太平洋戦争の真相と全貌！
米国陸軍　海軍　空軍　海兵隊　沿岸　監視隊
の決死的撮影になる世界未発表の記録映画！
26日から公開　世界館
同時上映
スタジオは大騒ぎ
南極捕鯨船団
壮絶無比！南極の氷海に展開する
人と鯨群の大激斗！
スリルと興奮の大記録映画！
総天然色

鉱害は全然ない

四倉町側の七十余名が現地調査

八茎鉱山側の説明聴く

四倉町の吉田町長、新妻町会議長会町議と仁井田川千軒平潟池土地改良区の西山理事長ら関係者など七十余名は二十二日同町八茎に建設工事中の日鉄八ぐき鉱山現場で採鉱事業によつて下流の農作物に及ぼす影響を実査した。

四倉町では万全を期しさきに全町議が同じ事業を行つている釜石鉱山を視察した結果、農作物に被害はないと結論ずけたが地元の納得のため実査したもの。一行は雨中トラックで午前十時四倉町から十四キロ海抜四百メートルの現場に着いた。

附近は明治から大正にかけドイツ人オツトライカス氏が銅山を経営日独戦争で同氏が引あげた後常磐鉱業高木憲治氏が事業を経営したころ三千人が住んで小学校分教場郵便局、劇場などが並んでいたが事業閉鎖後約二十年になるので当時の姿は残ガイのレンガなどでしのべるだけ。しかし日鉄鉱業の企業で現在職員二十名、鉱員六十名が坑道を掘る熊谷組の工員六十名が入り込み事務所、住宅、試験所などが建ち坑道も六百メートルほど掘り進んだ。一行はまず試験室で会社の野村顧問から選鉱の過程をきいた後現場で西脇所長から採鉱から選鉱、さらに鉱毒防除の対策などをきいた。

それによると会社は百万坪の鉱区に埋蔵する一千万トンを標準としており企業費十五億円、鉱石は三百メートルの山頂に送り山の中腹に選鉱所を設け浮遊選鉱法で銅は黄銅鉱の含有量五十%以上に選鉱する。銅の年産十億円で鉄、金、銀を合せると総額廿二億円の予定という浮遊選鉱にはしよう脳性の油を水中に約百万分の一を注ぐだけで無害またズリは緑青川の下流八百メートルのところにダムを築いて山狭を埋め下流には[illegible]ない。埋まる緑青川の水毎分千[illegible]立米は新らしい水路で流すことにする—との西脇所長の説明で実査団は納得のカタチだつた。

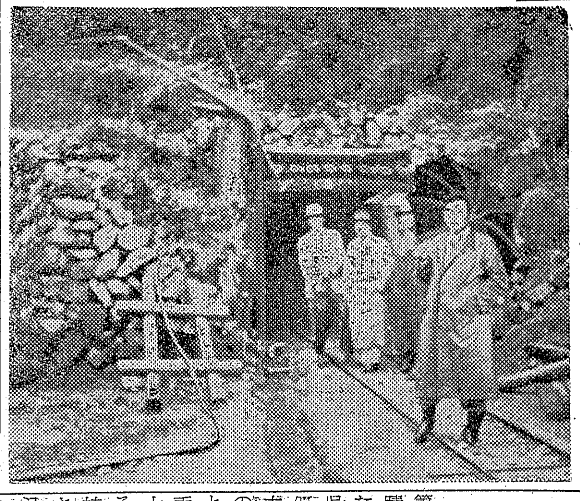

【写真は八茎鉱山の新坑口】

お土産に丸木舟(カヌー)

練習船福島丸　直ちに南方へ

○…小名浜水産高校実習船福島丸（二二一トン）は同校生十六名を乗せ二十三日午前十一時軍艦マーチに送られて一路ミッドウエー附近のマグロ漁に小名浜港から出発した。同船は今まで神奈川県三崎港に一旦立寄つてから漁場に向つていたのを今度のように小名浜から直接漁場に向つたのは初めてなので大変な見送人で賑つた。

○…同船は濠州からサンゴ海にかけてマグロ漁に従事し三崎港に水揚げを済せ二十二日朝小名浜に帰つて来たばかりだが今度の航海ではサンゴ海附近で流れていた南洋の土人が使用するカヌー（丸木船）やヤシの実などを土産に持帰つて学生たちを喜ばせた。このカヌーは相当古いものだがそれでも漁業発達史には好個の資料になるので同校ではこの珍らしい土産ものを保存することになつた。【写真は南洋から持帰つたカヌー】

経済講習会

三十日に開く

平市教委事務局では三十日午後一時から公会堂日本間に講演会を開く。講師は東大教授、農業総合科学研究所長神谷慶治氏で演題は「現下の経済問題」

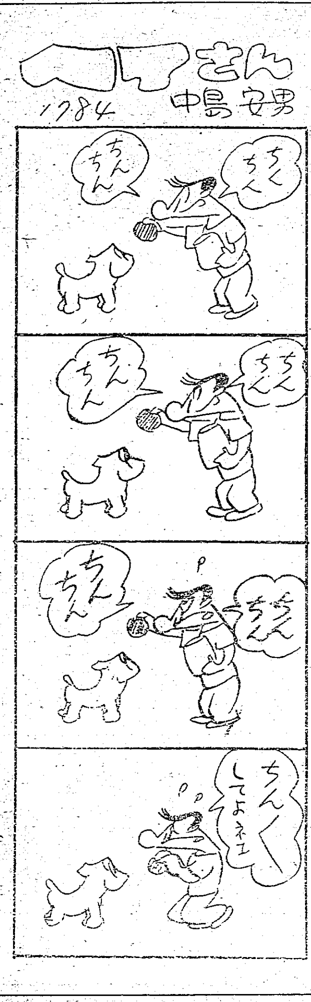

自転車泥棒挙る

窃盗の容疑で平署から指名手配中だつた四倉町本町二五生れ住所不定無職鯨岡泰(三一)は二十二日郡山署員に逮捕され身柄を平署に移された。去る五月二十一日午後十時頃平市四丁目五一飲食店初野屋こと鈴木良平さん方店舗前から同人所有中古自転車一台時価二千五百円相当を窃取逃走中だつたもの。

待合室で盗む

平鉄道公安室では二十四日朝住所不定無職長谷川源一(五四)を窃盗現行犯で逮捕した。長谷川は同日午前二時半ごろ平駅待合室に休んでいた白河市旗宿字上和平農業平山末松さん(四五)のワロシキ包五百五十円相当を盗んで常磐交通待合室に逃げたもの。

落盤で即死

二十二日午後十一時四十分ごろ常磐炭鉱住吉本坑第二斜坑に落盤があり採炭夫斎藤透さん(三一)は下敷きとなつて即死した。

保母さんの料理講習

石城地区保育協議会保健委員会主催の保母さんの調理講習会は二十二日午後一時から郡下二十八カ所の保育所から四十名が平保健所に集り、保健所阿部栄養士の指導で園児給食の調理技術を勉強した。保育所園児一人当りの経費は副食費七円十銭（オヤツ、燃料、調味料を含む）という僅かな予算と、蛋白質十二瓦、熱量二百カロリーを要求されている特殊な調理だがこの日は誕生日祝いの料理（サンドウイッチ）のほかカレーハンバーク、スコッチエッグ、さんまの紅白巻き、揚げナスのゴマ酢かけなど色鮮かな料理がつぎつぎと出来上つた。

スクエアダンス

スクエアダンス石城地区サークル（会長滝川保夫氏、会員六十名）の月例パーティは二十三日午後一時から四時まで平三小講堂に於て新会員六、七名を加えた約三十名が参加して開かれた。若い青年男女は健全なレクリエーションとしてのスクエアダンスに楽しい半日を過したがこのサークルでは円陣を作るフォークダンス、八人一組のスクエアダン[illegible]外、日本民謡による踊りも研究している。

三名が保菌者

磐城で検便

平保健所では二十一日磐城市内飲食業従業員の一斉検便を行つた結果、同市江浦北野定子、鈴木ミサ子、根本マサ子のカフエーの女給さん三名が赤痢保菌者で隔離された。

運転技術競技大会

初の試み選手百名参加

交通安全協会内郷支部主催第一回自動車運転技術競技大会は二十三日午前十時より内高校庭で選手約百名が参加して催された。運転者の技術向上のため催されたもので浜通り初のこころみとあつて見物人も多く大会は模範運転に始まり車拾い、故障発見競技、離所運転、離門突破などもりたくさんで盛会であつた。

【写真は故障発見競技】

常磐炭鉱組が優勝

初の実業庭球、呉羽組惜敗す

第一回実業団軟式庭球県予選は秋晴れの二十三日磐女コートで開いた結果、常磐炭鉱チームが決勝で呉羽化学チームを二対一で降して優勝。廿九、三十両日後楽園、中大コートで開催する全国大会出場の栄冠を獲得した。始めての試みとして本年から行われた実業団選手権はチーム編成が二十才代、三十才代、四十才代の三組で編成するためチームワークに欠け、結局持駒の多い呉羽化学の優勝が予想されたが決勝にファイナルに持ち込んだ壮年戦で呉羽組が自滅したため常磐炭鉱チームは幸運の優勝をつかんだ。戦績次の通り。

【決勝】常磐2—1呉羽

志摩 早坂 2—4 渡辺 中島
友部 小西 4—3 宮川 新村
長谷川 金子 4—3 大浦 塚田

【写真は優勝した常磐チーム】

老人の水死体

松川磯で発見

二十三日午後十時頃勿来市松川磯海岸で身長五尺四寸、六十才位の男の溺死体が漂着しているのを勿来市関田字岡山北島為吉さん(五三)が発見勿来署に届出た。身許不明のため勿来市福祉事務所で死体を引取つたが、所持金四百円あつた病苦による自殺ではないかと見られている。

藤社市議を脅迫で告訴

磐城市下町十八土建業小野幸次郎氏(四一)は二十三日磐城署に同市竹町一二八市議藤社大一氏(四七)を脅迫罪で告発した。

訴状によると二十二日の磐城市議会の席上で藤社市議員が〃駒忠事件〃に関する質問の中で市助役中田佑一郎氏に対し常磐化成の駒木根忠敬氏は市に対し損害賠償の請求を出すというが中田助役は市に迷惑をかけずに責任をとるかと威嚇の態度をとり答弁を再三に亘つて強要し中田助役に精神的衝動を与え若し敗訴したとは私有財産の処分をしても責任をもつと義務なきものに義務を強要し個人の自由と名誉を傷つけ私有財産に対し害を加えるべきことを行つたというもの。

右について藤社大一氏は次の如く語る。

全く寝耳に水で驚いている。市議会で私が発言したことは当然過ぎることを然も少々遠慮して言つたに過ぎず議会としても不隠当でなかつたから別に問題にもならなかつた。議員が発言したことを議会が問題化すると言うならいざ知らず傍聴人が議員の発言を取上げて告訴するというのはどうも納得が行かず私自身驚いている。むしろ私の発言は幾分遠慮していたのに…。

留守宅に賊

平市仲間町五〇クリーニング職人小松貞孝さん(三四)方で留守にした二十三日午前十時から午後二時迄の間に賊が侵入し奥六畳間から現金五千六百円の外財布タンスの鍵など五点が盗まれたと同日午後四時平署に届出た。

妙厳院葬送の際は御多用中にも拘らず遠路態々御会葬下され且つ御丁重なる御香奠を賜わり御芳志のほど誠に有難うございました
早速参上致し御礼申し上ぐべきのところ略儀ながら紙上を以つて御礼申上げます
昭和三十一年九月二十四日
平市四丁目七
喪主　生田目正二
親戚代表　渡辺直英
友人代表　近藤繁治

母**大勝キク**儀老衰のため二十四日午前七時二十分八十一才で死去致しました　生前の御厚情を謝し御通知申上げます
追つ来る九月二十六日午後二時自宅出棺阿彌陀寺において葬儀を行います
昭和三十一年九月二十四日
内郷市御厩町（三幸電気部）
男　大勝一郎
孫　大勝一雄

趣味

秋の男性流行靴

スポーティーなもの圧倒的

イタリアン・モードへの移向示す

従来、男ものゝ靴の流行は女性の靴の多彩な変化に比べて全く封建色の一豊かだったが、今年の秋に入って俄然、各メーカーでは腕を競って多種多様の流行靴をつくり出した。そのため、店頭にはこれら男性の流行靴が女性靴のモダン振りにも負けずおとらずの小粋なスタイルでお目見得、太陽族、オシャレ族、スポーツ愛好族などの目を見張らせている。

というのは従来、男物の靴はオーソドックス（旧式）なものに支配されてきたが、活動性を強調する時代的要求によって全くスポーティなものに塗り替えられつゝあるからだ。そこで平市銀座通り吉田屋靴店（吉田誠一さん）から秋の男性流行靴についてイロイロたずねてみた。

【写真は流行靴】

靴のタイプは三種

▲＝▼先ず靴のタイプを大別すると

❶フオーマル・シューズ（礼装用ともいうべきキチンとした型式のもの）

❷スポーティ・シューズ（運動用靴、その他略式の気軽に履けるもの）

❸カージユアル・シューズ（これも❷と同じく街で履いたり通勤用として用いたり出来る気軽なもの）と三別されます。

半ブル型が好評

▲＝▼最近の靴のスタイルの大きな変化は❶の様な旧来の基本型である堅いセンスの英国調のオーソドックスなものが基本型として通用しなくなったことです。それはすべてに機能性を第一条件に考える若い人々がスポーティなスタイルを好みフオーマルなスタイルにそれを持ちこんだ結果にほかなりません。靴のスタイルも厚みのある楽なもの（例えば半ブル型）が好評の様で芯も昔のものより幾分柔らかな感じに仕上げられて履き易くなります。底革なども今迄よりは薄く仕上げられて履いて非常にソフトな軽い感じです。それと同時に甲皮のデザインもすべてプレン（飾りがデコデコについてない素ぼくな味のもの）で外羽根の鳩目の数も二個から三個位の浅いロートップ・スタイル（全体としての高さが余り高くないスタイル）や紐のないスリッポン（例えばルーシューズ）など完全なイタリアン・モードへの移行といえましょう。

コニヤック、シャンペン色など

上品な渋い色が流行

▲＝▼一体に秋から冬へのシーズンは柄、色彩からいって季節感を盛り込んだものが喜ばれます。色調もすべてナチュラルな味を出した光沢の余りないもので基本の黒、茶は勿論のこと、ダークなコーヒーの色、グレーがかった淡茶色（コニヤック色）等々すべて渋い品の良いカラーが新流行色の中心となっています。

▲＝▼皮にかける特徴はスポーティ・シューズにマッチしたナチュラルカーフ（自然革）でエルク仕上（鹿皮の様に柔かに仕上げられた生革）のグローブレザー式の柔さ、ラフさが圧倒的な支持を保てることです。結論としていえば従来迄は割合に珍重されてきた靴の耐久力という機能が後退し、すべて軽い、重い、苦しいといった活動性を阻害する条件はとり去られ反対に柔い軽い楽に履けるという活動性を主体としたラフな感じのスポーティなものが人気を集めています。

誕生日の運勢　三世相

二十三日生　この日生の人は権力を好み、そのために努力し余ゆうがあれば人のためにもつくす。若い時から人気があって、人も多く集る。中年一度危機に見まわれることがある。官公吏、会社員などで成功する。

二十四日生　自分は好まないでも、周囲の事情から一時失意のドンゾコに落ちることがある。泰然自若たらば同情も集ってアッサリ恢復する。その上に向発祥の機会にも恵まれて世に出る。良妻が得られる。その子も社会に現われる。

100貨店

水商売の女というと女同志ですら軽蔑視する女性がいる。「あの人は玄人（クロウト）なのヨ」という言葉には世の男族を翻ず手練手管にたけたツワモノときめつけ、弗々としたケンオ感がにじみ出ているようだ。どぎつく塗った化粧コケツト（こび）に富んだ濃艶な容姿、思つただけで自分の亭主や彼氏がとられる心配が先ずに立つのだろうか、素人娘さんには出せない色つぽさにシツ妬を感するのか。水商売といつてもピンからキリまである。ダンスをするキャバレーの女、三味をひく芸者、枕だの、共だのと言われてもレツキとした彼女たちの職業である。自分をころして客の感情に生きるムズかしい技術である。家庭の主婦だといつても炊事したり洗濯したりする点同じ水商売。時には旦那と一緒に芸者買いやつてみな水は方円の器に従うさ。

（龍人）

今晩のナイトショウ

☆東映劇場　黄金弁天（二十六日まで）

民報映画案内

◇平市　十九―二十五日

☆世界館　夜七時　君ひとすじに完結篇　逢いそめ笠

★東映劇場　夜七時一〇分　ぐれん隊征伐　野郎とも表へ出ろ

★ひかり座　夜六時四五分　争斗の丘　失われた大陸（一日まで）

★平館　夜六時三〇分　赤信号　朱と緑

★聚楽館　夜六時三〇分　マーティ　画家とモデル（二十四日まで）

★民劇　夜七時　恐怖の逃亡　影に居た男

◇磐城市小名浜（二十五日まで）

★磐城座　夜六時五〇分　滝の白糸　続折鶴七変化　新婚第二課

★金星座　夜六時三〇分　続々二等兵物語　悪魔の街

◇平市　十九―二十五日

☆世界館　夜七時　君ひとすじに完結篇　逢いそめ笠

★東映劇場　夜七時一〇分　ぐれん隊征伐　野郎とも表へ出ろ

★ひかり座　夜六時四五分　争斗の丘　失われた大陸（一日まで）

★平館　夜六時三〇分　赤信号　朱と緑

★聚楽館　夜六時三〇分　マーティ　画家とモデル（二十四日まで）

★民劇　夜七時　恐怖の逃亡　影に居た男

◇磐城市小名浜（二十五日まで）

★磐城座　夜六時五〇分　滝の白糸　続折鶴七変化　新婚第二課

★金星座　夜六時三〇分　続々二等兵物語　悪魔の街

☆小名浜東映　夜七時　談鍋島の猫（二十六日まで）

★銀星座　夜六時四〇分　征服者　夢去りぬ　蛮地の斗争（二十八日まで）

☆小名浜国際　夜六時四〇分　パンと恋と夢　夏の嵐（二十六日まで）

★磐映　夜七時　恋姿狐御殿　姉さんのお嫁入り

◇常磐市湯本

★湯本座　夜六時二〇分　ボロ靴交響楽　お若いデスマンス娘（廿五日まで）

☆三阪座　夜六時三〇分　広重　続二等兵物語　逢いそめ笠（廿五日まで）

★常磐座　夜六時一〇分　特別武装班出動　まぼろし城　死の脱獄者（二十五日まで）

◇勿来市植田

★菊多館　夜七時　怪談千鳥ケ淵　日本Gメン（二十五日まで）

☆うえた館　夜七時

☆小名浜東映　夜七時　謎の幽霊船　母恋月夜

★銀星座　夜六時四〇分　征服者　夢去りぬ　蛮地の斗争（二十八日まで）

☆小名浜国際　夜六時四〇分　パンと恋と夢　夏の嵐（二十六日まで）

★磐映　夜七時　恋姿狐御殿　姉さんのお嫁入り

◇常磐市湯本

★湯本座　夜六時二〇分　ボロ靴交響楽　お若いデスマンス娘（廿五日まで）

☆三阪座　夜六時三〇分　広重　続二等兵物語　逢いそめ笠（廿五日まで）

★常磐座　夜六時一〇分　特別武装班出動　まぼろし城　死の脱獄者（二十五日まで）

◇勿来市植田

★菊多館　夜七時　怪談千鳥ケ淵　日本Gメン（二十五日まで）

☆うえた館　夜七時

今晩のラジオ

24日

◇NHK二三六〇KC

六・〇五　予供の時間

六・二五　「七つの誓い」

七・三〇　三つの歌

八・〇〇　お父さんはお人好し

八・三〇　浪花節　広沢菊春

九・四〇　物語「初恋の人」

一〇・一五　◇ラジオ福島一〇六〇KC　どっろ銭

六・二五　人情夜話

七・一五　角家演芸会

八・〇〇　五万円リレークイズ

八・三〇　歌う遊覧船

九・〇〇　日東紡アワー　コロンビアアワー

九・三〇　福島音話

◇NHK二三六〇KC

六・〇五　予供の時間

六・二五　「七つの誓い」

七・三〇　三つの歌

八・〇〇　お父さんはお人好し

八・三〇　浪花節　広沢菊春

九・四〇　物語「初恋の人」

一〇・一五　◇ラジオ福島一〇六〇KC　どっろ銭

六・二五　人情夜話

七・一五　角家演芸会

八・〇〇　五万円リレークイズ

八・三〇　歌う遊覧船

九・〇〇　日東紡アワー　コロンビアアワー

九・三〇　福島音話

戦歿慰霊祭

廿六日向鎌田

平市向鎌田遺族会（会長松崎幸太郎氏）では来る廿六日午前十時から弘源寺において六十三名の戦歿者遺家族を招き慰霊祭を開く。午後から遺家族慰安の余興も行う。

医薬品の講習会

平保健所では十月四、五両日同所で医薬品販売業者（一業者）の補習教育講習会を開く。

周波数変る

十月一日から

十月一日からNHK平放送局の第二放送の周波数が現在の一三六〇キロサイクルから一〇四〇キロサイクルに変更される。なお第二放送は現在の通り一五四〇キロサイクルで放送する。

運転手二名急募

▽小型三輪車運転手
▽身体強健にて市内居住者及び住込も可
▽年令二十才前後
▽免許証、履歴書で持参下さい

関内油店
平市二丁目一〇　電一六

外科　整形外科　性病科　平市南町二二
内科　胃腸科　呼吸器科　小児科　財団法人　磐城済世会
松村病院
院長　松村亨
産婦人科　レントゲン科
電話　本院　一〇七二　分院　一八九六

急募

▽運転手三名▽助手五名▽履歴書持参、委細面談　内郷市竈（平）一五〇二番磐城貨物自動車綾営業所

女中

▽お座敷女中さん数名至急募集▽二十一三十才くらいまで▽委細面談、優遇磯原駅前電二六小松屋旅館

売家

▽建坪十五坪▽新築半年▽風呂タイル張り▽所在地平市旧城跡二二（市川パン隣）　姓名在社（三三）

店員

▽女店員▽通勤、旧市内の方に限る▽十八―二十五才まで▽委細面談　平市銀座電四一六靴の吉田屋

急募

▽男、女店員▽十七―二十二才くらいまで▽住込▽委細面談、優遇す　磐城市横町電二三福島屋食堂

急募

▽男女店員数名▽十八―二十三才住込通勤自由▽要保証人平市堂前電一六二〇玩具問屋華楽商店

運転手一名至急募集

▽小型四輪車運転手
▽免許証、履歴書御持参下さい
▽委細面談

トキワサイダー製造元　麹屋酒店
四倉町仲町電話一四番

有料試写会

主演エス・ボンネルチョック　一九五六年カンヌ国際映画祭グランプリ受賞

イヴ・コンタン　エヴァ

太陽

総天然色

ソフィア・ローレン

ノエイクスピア四大悲劇の一作

ヴェニスの謝肉祭をいろどる色のハンカチが織りなす華麗絢爛の悲恋絵巻!!

文部省特選映画

優秀映画鑑賞会特選

同時上映　森は生きている

27日（1日限り）

大人　130円

学生　100円

民劇

24―26日　ナイトショウ

極め付浩吉の伝七捕物帖

愈々佳境に入り大活躍!!

伝七捕物帖

黄金弁天

高田浩吉　月丘夢路

伴淳三郎　近衛十四郎

東映

センス溢れる……紳士靴のトツプデザイン

男性のあこがれの靴

定評ある　スタンダード靴

堅牢な　自製紳士靴

凡デザインの平に不満来の店

今迄の平に非御是方は下さいます

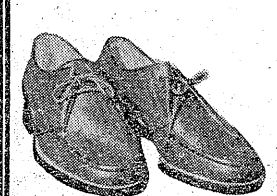

欧洲スタイル

時代にアピールした新しい紳士靴の店……

靴の吉田屋

平・銀座・TEL・416

お彼岸栗赤飯のお重詰みよし