日刊　昭和21年6月1日（除日曜）第三種郵便物認可（1）
昭和24年2月28日運輸省特認第233号
いわき民報
夕刊　昭和31年8月6日（月曜日）　第3133号

夕刊 いわき民報
発行所 三六社
平市田町 いわき民報 電話 3811 1222
編集部 電話 1222
広告専用

木材の百貨店
一般建築材 銘木 ワン材 建具材 秋田杉 米材 ベニヤ板類 津島松 車輪材 木そま ラ 松木 電柱 坑木
丸一材木店
平市五丁目電二九〇
工場電五五六・販売部電一二六二

サンマ漁解禁繰上に反対

内地業者あす大会

最後は自由操業で闘う

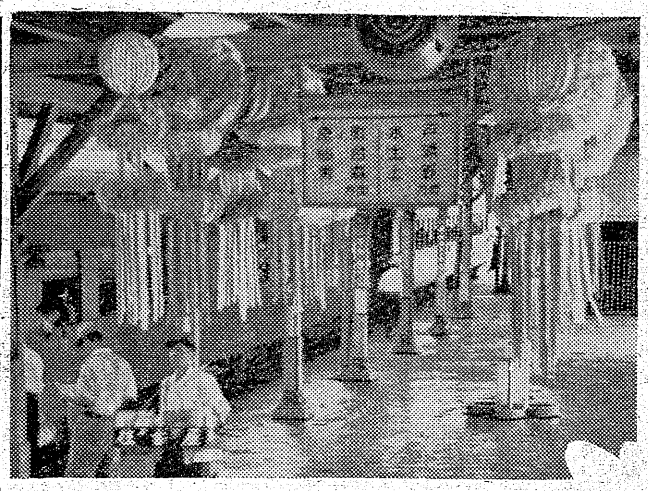

今年のサンマ漁業の解禁日については水産庁と全国サンマ漁業者との間で曲折多い交渉を重ねた漸やく農林省では去る七月二十七日「サンマ漁業取締規則の一部を改正する省令」＝既報＝として公布したが、本県関係者を含む内地サンマ漁業協議会では去る二十一日東京で会議を開いて「一部改正省令」について協議した結果、われわれの主張は何らいれられていないという理由から全面的に承服しかねるとの強い態度でのぞむことを決めこれが運動を展開することになつたらしめこんごの成行きが注目されている。

漁業者の反対の理由としては❶漁船の大数によつて解禁日を規制した。即ち二十トン未満の漁船は八月十二日から、三十トン未満は九月一日から、五十トン未満（五十トン以上は農林大臣の承認をうける）九月十二日から❷発電機及び蓄導池の総容量を二十キロワットに規制した二点をあげて善処方を水産庁と交渉したが「今となつてはいかんともしがたし」との頼りない回答であつたところからむくれ出し内地サンマ漁業者は対策協議会を設け一丸となつてこれが運動を展開することになつたもの。

業者間には水産庁が若し善後策を講じないとするならば自由出漁も辞さないとの強硬態度でのぞむ意見のものも多くあつて本県では七日午後一時よりサンマ漁業者大会を小名浜漁協組講堂に代表関係者おおよそ七十名が参集して本県の最終的な態度を決める運びとなつた本県には平均四十トン級の漁船およそ二百六十隻がサンマ漁業に出漁する予定で準備を急いでいるが福島、茨城両県の打出す最終的態度は内地サンマ漁業大会の雲行きを左右するカギと目されているところからこの日の大会の結論が重視されている。

若し省令を無視してサンマ漁船が自由出漁した場合については水産庁は法に従つて徹底的に取締りを行う方針だと明言しているところから違反船はビシビシ操業停止、運航停止などの行政司法による処分をうけることは必至であり、業者間では該船に対する相当補償をどうするかの問題がクローズアップされてくる。また本県の場合は特にサンマ漁業のほか底曳、サケ、マス漁業などの兼業者が多いだけにこんごこの漁業にうける影響はどうかのこの問題も当然おきてくるわけでこれらについて討議するのが本大会のヤマとみられる。

だがサンマ漁業問題の岐路にたつとはいえ四囲の情勢をよく判断して慎重な態度でことにあたり円満解決をはかるべきであると望む声も少くないという。

輸出品使用工場に指定

横浜税関小名浜出張所では関税法に基いて四日福島市本町帝北食料KKほか二工場を初の輸出原料品の使用工場に指定した。

果物曜詰などの製品を輸出する場合輸入原料の砂糖について一斤二十八円の割で砂糖消費税を還元するなどの得点があるもの

早くも七夕気分

平駅を飾り旅情慰さむ

十一日からの七夕祭を前に平駅では早くも七夕のクス玉や提灯など構内を飾りつけ、夏祭り前奏曲を奏し始めた。平市商工課、平市夏祭り協賛会の手による平駅の装飾は玄関、待合室、ホーム、改札口にそれぞれ赤、青、黄と色とりどりの美しいクス玉がさがり乗降客は勿論、乗客の旅情をそそり、夏祭り気分、七夕気分が横溢している。

【写真は平駅ホームの七夕飾り】

カ印のカだけの投票は無効

一千七百票は無効

磐城市長当選に異議を申し立

磐城市竹町七五斎藤司氏（三）は六日午前十一時頃磐城市選挙管理委員会（委員長小浜長太郎氏）を相手どり、今回行われた磐城市長選挙は次の理由で選挙無効及び当選無効であると異議申立を行つた。

❶同選挙に於いて三代候補はその届号カ印の頭文字「カ」一字を書き投票すれば良いと事前に選管委員の決定をうけて宣伝し、千七百四十六票を投票管理者が不受理と決定したにも拘らず開票管理者はこれを有効として受理した。

❷磐城市は漁港であつて夏期季節労務者の出入が多いが、昭和三十一年七月八日参院選挙の際には住所がないため選挙権はないものとされたにもかかわらず、今次の選挙には俄に有権者として名簿に登載して投票せしめた。ことにこの三代候補に関係あるもの八十六名だつた。

❸不在投票五百余名中には郵送せず選挙運動員などが集めに持つて来たり、または所定の立会人投票管理者などの記載のない違反投票四十六票を投票管理者が不受理と決定したにも拘らず開票管理者はこれを有効として受理した。

❹死亡したり、北洋漁業に出漁中のもの、または北緯四十七度以南に出漁中のもの数百名の替玉投票が行われた。

❺この選挙は市民が巷間に傳える様に驚くべき暴力選挙で、市選管委はもとより三代派の脅迫によつて全く自由意志を失い、権限のない越権を強いて決定せられ、また投票所入口に監視員をおいて選挙民の自由を拘束し、さらに「身体を張つてやる選挙だ」と威圧して志賀民に投票しようとしたものまで片端から威嚇してその参政権行使をこばんだという、全国まれに見るケースであつてかくの如く自由のない選挙は無効である。

というもので、相当膨大な内容を詳細に纒めてある。なお不正または無効とすべき投票は現に調査済みのものだけで千八百六十四票に達し、今後調査を続けているので不正投票はかなり膨大な数になるだろうといつている。

サンマ出漁証明発行港

ザンマ漁業取締規則の一部改正に伴う出漁証明書の交付する港名が去る七月二十一日農林省から告示された。これによると本県では昨年まで八大船渡各港）＝九月一日より十月二十六日まで▼宮城県（気仙沼、石巻塩釜各港）▼福島県（小名浜港）▼茨城県（那珂湊港）▼千葉県（銚子港）＝九月同二日より同月二十六日まで及び九月一日より同月二十六日まで▼青森県（八大畑、八戸各港）▼岩手県（八木、宮古、山田、大槌、釜石、尾の各港）＝八月十二日より同

勿来の住宅廿五戸新築

勿来市の市営住宅二十五戸は左の場所に建設する事に内定し来る十五、六日頃開かれる定例市会に上程可決の上新築される事になつた

▼錦田地内＝片岸（勿来第一小学校裏手）一棟十一坪一〇戸。

▼錦地内落合（化成会社寄宿舎付近）五戸、山田地内＝西山（元隔離病舎付近）十一坪五戸。

▼小川＝（川部小学校裏手）九坪五戸。

水害地へ見舞金

平市婦人会（会長山崎タツさん）では四日、会津水害地区見舞金として二千円を平福祉事務所を通じて寄附した。

天気予報

（六日）

【今晩】北よりの風、晴時々曇

【明日】南風、晴れたり曇つたり、午後俄雨。

海上は今晩おだやか、明日は午後一時波立つ。

申合せ事項を決議

平市母子福祉大会開く

平市母子福祉大会は五日午前十時から平市白銀町石城公民館に開き三百名ほど集まつたが、先ず亡き夫への黙禱をさゝげてから、国歌斉唱に移り、金成会長の挨拶、千葉福祉事務所長挨拶、諸橋市長挨拶などあつて平市未亡人連絡協議会結成の経過報告があり、来賓として新城県婦人児童課長の祝辞があつた。次いで母子福祉を推進するための申合せ事項を委員をあげて原案を練り、次の通り決定。次いで元教育新聞社長作山美八氏の講演があつて、レクリエーションを行つたが赤井未亡人会の笠踊り夏井未亡人の安来節、神谷未亡人会の船頭かわいや、高久未亡人会の真室川音頭、むつみ会のコツ❼リアの機械人形踊りと円舞曲とそれぞれ熱演あつたが、いずれも上手なもので拍手喝采、盛況裡に午後二時閉会した。

❶家庭にあつては子供に感謝される母であるよう努めましょう❷他人を批判する前に自ら反省致しましょう❸他力本願を廃し自力更生しましょう❹地域社会のよき協力者になるよう努めましょう❺会員相互の精神的結合により励まし合いましょう❻感謝を知る日々を送りましょう❼未亡人会の組織の強化に努めましょう。

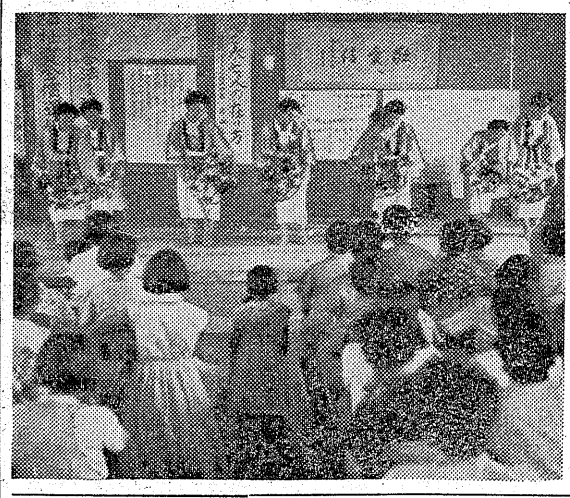

【写真はレクリエーション風景】

港湾局長ら十日に来県

運輸省天の港湾局長、同吉河第二港湾建設局長の一行は十日午後三時五十一分平駅着上り列車で来県小名浜港を初視察ののち小名浜に一泊、十一日午前十時十三分湯本駅発急行きたかみ〃で帰京の予定。

四倉法人協あす創立総会

四倉町商工会では七日午後零時半から海気館で平法人協会四倉支部創立総会を開く。当日は河部平法人協会長、門馬税務署長も出席するが、同会は磐城セメント、日鉄鉱業を始め五十法人以上に達し同町商工業発展の礎石となる計画である。

天気予報

（六日）

【今晩】北よりの風、晴時々曇

【明日】南風、晴れたり曇つたり、午後俄雨。

海上は今晩おだやか、明日は午後一時波立つ。

名入染は直接染物屋へ
全国染色水準の最高を行く…
印半天 手拭 のれん 祭半天 風呂敷 旗類 帆前掛
品質と文字で評判の
吉田屋
馬目染工場
平市五丁目（新川町通）電558

特許 能率風呂 野内商会 平四電一二〇七大

七夕用品
七夕の材料は何んでも取揃えました
大特売
会員の店
卸小売 坂本紙店
平市一丁目（電18）

新規開業
産婦人科 和田医院
院長 和田泰美
平市六丁目（五丁目交番隣）
電話 三一五番

仏壇・仏具・位牌
特売中
国鉄指定 電電指定 平指定商
丸萬家具店
平市四丁目電一八五六 工場 平市白銀町三

サニーの洋食 出前承ります 電三一八番

自動車助手募集
▽年令二十才―二十五才
▽経験不問▽委細面談
堀川砂利店
平市大町電一、一五三

磐高同窓会員に告ぐ
来る八月十日 午後一時より母校に於て昭和三十一年度総会を開催致します 会員諸君お誘い合わせの上御出席願います 尚総会終了後簡素な懇親会を開きます 会費三百円
昭和三十一年八月六日 磐高同窓会 会長 野崎喜八郎

磐高野球部観戦記 ①

阿部順吉

甲子園原頭を目指す磐高野球部の仙台及び福島に於ける今次東北大会及び県下大会での奮戦を目のあたり見、且つ応援した私が、今静かにその戦の跡を振り返り、磐高野球部の反省と、将来の為にとの一文を記する事は、又絶大なる御後援を磐高野球部の為に御寄せ下さったファンの皆々様への御礼の一端にもなる事と思い漸越乍ら筆を取った次第です。

先ず県下大会は県下二九校十の若人を集め信夫庄球場に開幕されました。心配された雨も上り先ず絶好の野球日和。

第一回戦に対するは小野町にある小野高校、名もなきチームであるが吾がチームは未だ調子が出ず五回迄応援団の気をもませる。どうもまだ調子が出ないようだ。それに相手投手の軟投に吾が打棒も湿り加減で爆発出来ない。然し五回漸く二点を入れホットさせる。其の後は田中、鈴木投手の力投に敵を零に抑え六対零と之を屠る。

第二回戦に対するは川俣高校川俣は仲々強いチームと聞いていたし、今迄対戦した名も無きチームとは違い大いに警戒していた。而も今迄大した点も取れず勝つには勝つたが、余り芳しい勝ち振りではない。川俣にはもや負ける事はあるまいが、鈴木投手の力投に敵を一点に抑え七対零で之を一蹴。

第三回戦は県立石川高校、之も名も無きチームで問題にしていなかつたが、四回迄零対零で応援団の気をもませる。どうもまだ調子が出ないようだ。それに相手投手の軟投に吾が打棒も湿り加減で爆発出来ない。然し五回漸く二点を入れホットさせる。其の後は田中、鈴木投手の力投に敵を零に抑え六対零と之を屠る。

第三回戦に対するは川俣高校川俣は仲々強いチームと聞いていたし、今迄対戦した名も無きチームとは違い大いに警戒していた。而も今迄大した点も取れず勝つには勝つたが、余り芳しい勝ち振りではない。川俣にはもや負ける事はあるまいが、吾戦するのではないかと内心心配していた。然しいざ対戦してみるとその憂いは全く晴れ、実に思う存分打撃磐高の真面目を発揮した試合であつた。然らく七回コールドゲームで二十二対二なんという試合は信夫庄球場でも珍しい記録ではないかと思う。先ず第一回、例によつて立上りの悪い鈴木投手を攻め川俣二点を先取すれば、其の裏トツプ古谷の鮮かな中前ヒツトに初まり、打つは打つはまるでブリーバツテングの様に打ちまくり、忽ち一挙に九点を入れ、応援団を狂喜さす。もうこうなつては敵は完全に戦意を失い吾が方の思うがまゝに委せるのみ、特に二年生の菅野三塁手及び丹野右翼手の如きは連続ランニングホーマーを飛ばせる等目覚しい打撃の冴えを見せ、応援団も余り疲れるから此処らで止めとけよといゝ出す始末正に昨日迄の当らなかつたのを今日一日で取り戻した様な打撃振りだつた宿舎金源旅館に引き上げても皆の顔は正に晴れやか。どうやら打撃にも自信が出て来た様だ。こうして見ると県下大会で調子が出てくるのは三回戦以降の様な感じがする。だから一回戦二回戦等は特に大事で弱敵と云えども決して侮る訳にはいかない。こちらの調子の出ない内に捨身の敵に思わざる不覚を取る恐れなしとしない。そのいゝ例が平商だろうと思う。実力は県下のAクラスと思うが一回戦で思わざる不覚を取つてしまつた高校野球はノンプロ等と違つて決して実力通りには行かない、実力が、実力通り物を言うようになるのはどうしても場内の雰囲気とか敵にやつと馴れた三回戦以降になると思う。だから緒戦は慎重にかからねばならぬ磐高も二回戦に大勝しどうやら気持ちにも余裕が出来、打撃にも自信が付いて来た様だ。気持ちに裕りが出来てくる様になれば古めたものだ。どうやら今年はやれそうな予感がする。然し四回戦は石川監督が県下一二の優秀投手と絶讃する鈴木投手を擁する浜通りの雄四倉高と対戦するのだ。特に鈴木投手のドロツプは初めて対するチームなら絶対打たれまいと石川監督も認めている程だ。然し吾が方は鈴木投手には暗黒々対戦してそのドロツプには馴れているし今迄も打ち勝つている。然も鈴木投手以外に四倉高は鈴木投手に連投を強い大分疲れているらく目頭のドロツプの威力は発揮出来ないものと判断した。それに四倉高は鈴木投手の投打に亘るワンマンチームで打撃も鈴木投手以外には大してこわいバツターはいない。こうしてみるとどうしても総合力は吾方に歩がある。こう考えて安心して寝る事にした。

さめ川花火大会　植田

鮫川恒例の花火大会は昨夕五時半から鮫川河畔新堤防で花やかに行われた、この日昼間は大会の前奏として植田商工会主催の街頭演芸会がチンドン屋の賑やかな伴奏で街を練り歩いて前景気をつけ、五段目に仕込まれた広告花火が打ち上げられたのを初めに、仕掛四台から打上げ二百発がつぎつぎと七色のいろどりも鮮かに夜空をこがし、四万の観衆を魅了した、五時から降り出した夕立で仕掛がしめり出足を挫かれた形だつたが、盛大裡に十時幕しまれつゝ幕を閉じた。

（上）新装なつた鮫川堤で花火を楽しむ人達

（中）植田駅頭はごうたがえする客ではちきれんばかり

（下）スリや警戒、迷子の世話に大忙な警察の臨時派出所

牛乳一日に二斗二升
内郷市に珍しいめ牛

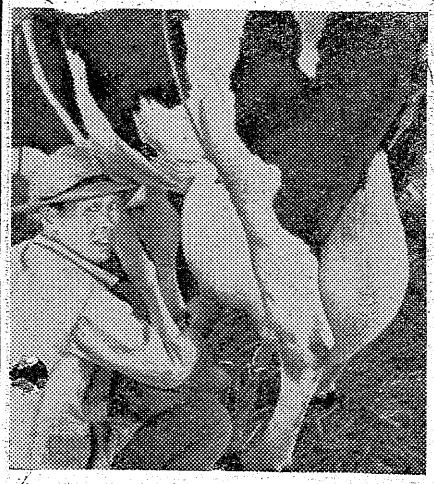

内郷市御厩市讃農業吉田正義さんの乳牛ホルスタイン系雑種が二お産だがこんなに大きな乳房になるとは思わなかつた。二斗位の出は一カ月位しか続きませんが、それでも一割弱と思つても一斗九升位は出ましようとホクホクの態だ普通の牛の約倍の二斗二升と殷違いの量に近所の人々を驚かせている。【写真はその乳牛】

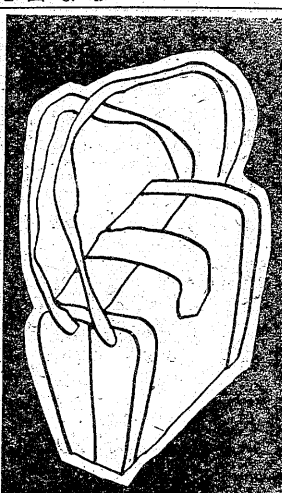

御中元
御贈答品
カバンと袋物専門店
福山
平市2丁目　電317

眼鏡検定

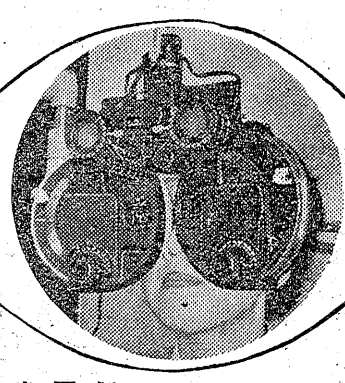

米國製ホロプター使用
獨逸式レフラクトメーター
各眼科醫御指定
玉屋眼鏡店
平2　TEL.910

着物と洋服
ネガン平和社
TEL 1300

西川のかや
銘柄ゆかた
ブロード・プリント
京呉服・單帯
江利チエミ・ジヤズショー御招待大売出し
平市公会堂　8月8日　午後1時　4時　7時
お買上げ100円毎に補助券一枚進呈
同　2000円毎に御招待券一枚贈呈
仙台屋呉服店
平市一丁目電　117

一位に〝国宝〟

賑う四倉町の砂の芸術

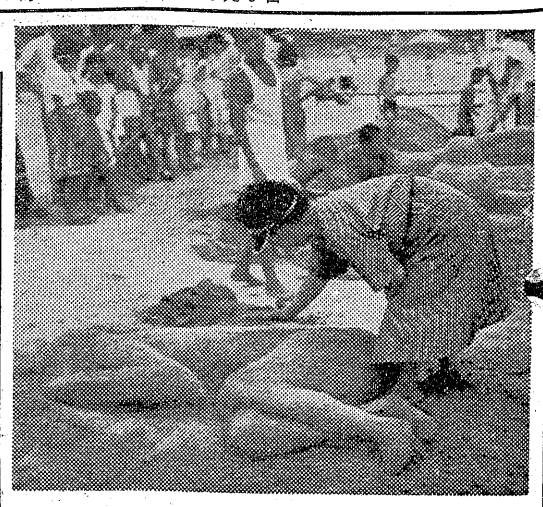

四倉観光協会八月行事の〝砂の芸術展〟は五日午前八時から四倉海岸で行われた。女性や学生も交つた十余名が参加しいろいろな作品で浴客を慰めた。午後一時審査の結果つぎのとおり入選した。

❶国宝　佐々木清治郎（四倉）❷杉野ヒロ子（浪江）❸三年草　佐々木寛（四倉）❹無題　丹谷廣二（東京）❺ライオン　佐々木昌二（四倉）

【写真は砂の芸術作品を競う参加者】

【庭球】❶古河好間A、△勝❷常磐炭鉱、五勝一敗❸呉羽化学、四勝二敗。

【卓球】開進決

常磐A3―0常磐B

日本水素B3―0国鉄

決勝

常磐A3―0日本水素B

女❶日本水素❷常磐A❸常磐B

重内労組が座り込む

夏期手当問題　同系五労組も同調

六日重内炭鉱労組（六百五十名）は夏期手当会社回答を不満として午前五時から同鉱業務室関前に五名が座り込みを開始するとともに、同一資本系統の戸部小田、山崎、小野田四労組と共斗態勢を確立することになつた。一方磐炭労本部でも事態を重視して全力を挙げ支援することになつた。

炭鉱労組関係の本年の夏期手当要求は好炭況に乗つていずれも昨年妥結額を大きく上廻つて妥結しているのが特徴だが、重内は要求三千七百円に対し会社側は千六百六十円の線を譲らず、このため労組側は團交を打ち切つて六日以降行動の自由を留保するとともに会社側の事態收拾には何時でも応ずることを通告。一方同系の戸部炭鉱は要求三千五百円に対して同じく平均千七百円程度（前年と同じ）を回答しているので、同系の五炭鉱労組はこの際共斗の線を固めて要求貫徹をはかることになつたもの。

夏期手当は続々と妥結

常炭鉱、磐炭労傘下の夏期手当妥結労組は次の通りで、いずれも好率を示している。（カツコ内は昨年妥結額）。

▼磐炭労系＝高萩炭鉱要求五千五百円に対し五千五百四十円▼須藤炭鉱要求三千七百円に対し三千八百円。

▼常炭鉱＝棚形要求五千四百円に対し五千四百九十二円（三千六百円）▼湯澤要求七千円に対し六千円（四千五百円）▼今泉二坑要求五千八百円に対し三千円（二千円）

県大会出場者きまる

労組体育大会

全国労組体育大会石城地区予選は五日午前八時半から常磐市宝海コートに管内労組各チームが参戦、庭球は古河好間A、排球は日本水素A、卓球は男が常磐炭鉱A、女が日本水素がそれぞれ優勝。八月十九、二十両日郡山市で開く県大会に出場することになつた。準決勝以後の戦績次の通り。

【排球】準決勝

日本水素A2―0常磐A

日本水素B2―0県教組

決勝

日本水素A2―0日本水素B

押売り挙る

平警は四日午後茨城県生れ住所不定ゴムヒモ業商黒羽留(四〇)を恐喝現行犯で逮捕した。

調べによると黒羽は同日午前九時四十分ごろ平市中神谷農業中野某子さん(三〇)方にいたり一人しかいないのを見て恐喝し、無理にゴムヒモを買わせたものでこのほかこの日一日だけ同様手段で十数件の恐喝をはたらいた事を自供した。

内郷は惜敗

都市親善野球

県下都市親善野球大会は十一チームが参加四、五の両日白河市営球場で行われ、内郷市チームは善戦むなしく決勝で郡山市チームに二―〇で惜敗した。

五選手が石城代表

県体柔道地区予選開く

磐城柔道会主催第九回県体柔道石城（古河）赤津久太郎（古河）中村繁の城地区予選は五日午前十時から平市白銀町石鳥公民館体育館で二段以下十三名の選手が参加して行われ、リーグ戦の結果山本重勇（古）佐藤正克（常磐）片倉慶二（同）赤津、中村）

【写真は右から山本、佐藤、片倉】

工員が心中を図る

男は死亡、女は重態

五日午前三時半ごろ磐城市錦場地内小名浜臨港鉄道ガード下で茨城県日立市助川町日立製作所工員生江功二さん(三)と同無職斉藤和子さん(三)の二人が普悶中を通行人が発見、同市黒沢病院に收容したが生江さんは同夜七時半に死亡、斉藤さんはなお重態。

磐城署の調べでは二人は親に結婚を反対されたのを悲観ネコイラズ睡眠薬を多量に飲んだものらしい

疫痢　好間村大字北好間字三反田昇二六石(三)子ちゃん(三)は四日午後疫痢で隔離された。

八仙組優勝

常磐の野球

常磐市駅前アガオカ運動具店主催第一回健康ボール優勝旗争奪各地区対抗野球大会は参加二十四チームにおよび七月廿九日、八月五日にわたつて行い八仙チームが優勝した。五日―準決勝よりの記録次ぎの通りである。

◇準決勝

下浅貝4―2新星

八仙7―2天ノ作

◇決勝

八仙　400 000 04

下浅貝　101 000 02

三輪車民家に突入

四日午後六時ごろ平市鎌田町一本田昇さん方に本町通りから突走してきた汲取業白栄社＝北白土、社長白土彦治氏＝の三輪車がハンドルをきりそこね激突、塩沢宗一運転手(三)さんは、顔面に全治二週間の傷害を受け金成医院に收容された。このため本田さん方の柿や炊事場が破壊され、鎌田町氷卸業橋内保寿さんの新品自転車はその下敷きとなりメチャクチャ。本田さんの隣の飲食店橋本屋さんに氷の注文とりにきての奇禍で、危いところで一命を取とめた。こゝは前にも馬車屋が自動車にふれて死亡するという事故があり、魔の国道となつた。

向鎌田祭礼

あす映画の夕

平市向鎌田の熊野神社の例大祭は七、八両日行われ、七日の祭り宵

磐城市連青の球技成績

磐城市連青の球技大会は五日午前八時から小名浜二中校庭に約四百名が参加して開いた。戦績次の通

【卓球】男―❶泉❷江名❸鹿島❹永崎。女―❶泉❷永崎❸江名❹玉川

【排球】❶小名浜❷鹿島❸泉❹永崎

【野球】❶玉川、小名浜❸渡辺中ノ作。

女子校正係募集

年令廿五才まで―高校卒（平市内居住者）

◉…希望者は履歴書に写真を添えお届下さい

試験日を通知します

いわき民報社

平市田町（電二八一・一三三）

求人案内

一日現在　平職安所

【男子】▼外務員4、平市、三十五才まで、通住可、月收歩合給▼店員4、平市石城郡、二十才まで、通住可、千五百―三千円▼製パン見習3、平市二十一才まで、住月千円▼コック見習1、平市、十八才まで、通住可千―三千円▼印刷工1、平市、二十―二十三才まで、オフセット印刷二年以上経験者、通月七千円▼電気溶接工1、磐城市、二十五―三十五才まで、三年以上経験、通日收三百―四百円迄▼アセチレン溶接工1、磐城市五十才迄、二年以上経験、通日三百円以上▼製罐鍛冶工2、平市三十五才まで、三年以上経験者、通日三百円▼旋盤工2、磐城市、二十五才まで、三年以上の経験者、通日三百円▼旋盤工2、磐城市、二十五才まで、通住可、月收歩合給▼店員2、常磐市、田村郡、二十才まで、通住可千―三千円▼製パン工1、磐城市、不問免許証あれば可住月三千円以上▼縫製工1、東京都、二十五才まで、住日歩合給▼ゴム成型工多数、埼玉県、二十才まで、住日百四十円▼織布見工多数、十八才まで、愛知県、月二千五百円

【女子】看護婦見習1、東京都、十八才まで免許証あれば可住月千五百円▼看護婦1、平市、三十才まで免許証あれば可、住月六千円

▼店員2、常磐市、田村郡、二十才まで、住月二千―三千円▼美容師1、磐城市、不問免許証あれば可住月三千円以上▼縫製工1、東京都、二十五才まで、住日歩合給▼ゴム成型工多数、埼玉県、二十才まで、住日百四十円▼織布見工多数、十八才まで、愛知県、月二千五百円

ななほし

▼五日平市で行われた母子福祉大会の席上未亡人の在り方と題して作山美八氏の講演があつたがその中で「高杉晋作曰く」と重々しい声を出したゞめ何かしんみりしたことでもいうのかと一同、心を正したところ「後家という字を青中に書いて前の室家を誰れに借す」とやつた。それには未亡人たちもさすがに微笑だつた。千葉所長等は声を大にして笑いこけたとか

▼諸橋市長は相変らず得意の川柳で「達者かと伺時もあの人あの世から」とやつた。ある未亡人、その意図をたずねたら「墓にいる夫は常々、色男などもつて浮気しないようにと願っているというワケですヨ。ハハハ…」―この日ばかりは未亡人たちも晴くなつたり冷汗かいたりの大会だつた。

×　×

鮫川漁業共同組合で管理している植田町参福の旧河川（オイツボ）の養魚鯉鮒等が五日の未明に数百尾が浮かび上り多数の人々が駆けつけ掬い上げ大賑わいであつた。なんのために浮かび上がつたのか原因は目下小名浜水産試験所で調査中だが毒物死によるものらしい

水泳東北で優勝

第十一回東北水泳選手権大会に出場した常磐炭鉱の村上光良さんは四百メートル自由形に6分23秒6で優勝した。

訃報

妻長谷川房江儀かねて病気療養中のところ薬石効なく八月五日午後四時死去致しました　茲に生前の御厚誼を深謝し謹んで御通知申上げます

追つて葬儀は八月八日午後二時自宅出棺九品寺に於いて佛式に依り相営みます

昭和三十一年八月六日

平市正内町一一

喪主　長谷川兵衛

親戚代表　三森寅雄

同　伊藤利平

外　親戚一同

20th CENTURY-FOX
4本指向性磁気サウンド・トラツク立体音響
CINEMASCOPE
雨のランチプールにくり展げられるロマンスの極致と圧倒的戦慄のスペクタクル！
ルイス・ブロムフイールドの傑作小説「雨季来る」の映画化！
雨のランチプール
ラナ・ターナー
リチヤード・バートン
フレツド・マクマレイ
ジヨン・コールフイールド
マイケル・レニイ
シネマスコープ総天然色

本年度アカデミー賞最高主演女優賞・撮影賞・美術賞・セツト賞受賞
7日から13日
聚楽館

VISTAVISION
バラの刺青
ビスタビジヨン黒白版
亡き夫と同じ刺青をした男の積極的な求愛にはげしくゆらぐ女ごころ……
情熱的なシシリー出身の母と娘の二つの青春を彩るバラ色のじよ情詩！
米・伊の二大スター堂々の共演
至芸アンナ・マニヤーニ
軽妙バート・ランカスター

十和田へ（終）

礎風

文豪、大町桂月は明治四十一年（西一九〇八年）の頃、北海道並びに東北地方の自然の壮観を探勝しつゝ、最後の憩の場所を、この原始林に囲まれた静かな鶯渕泉に求めたのである。

かくして永く鎖されていた十和田は、桂月先生の筆により広く世に知らされるに至った。それが昭和十一年二月一日、国立公園に指定されるや、その山岳美、渓谷美、森林美等を求めて、この地を訪れる遊子は年々増加しつゝあり、年間一〇〇万人を超えるといわれて居る。

昨夜の豪雨にて、水かさの増した北上川を初め、大小幾多の河川の渦流は青田をのむ…私等一行五名が車中よりこの惨状を見て、農家一年の計画も大自然の暴威の前には施すスベもなきものか。と思えば車中言葉なしやがて車は盛岡市を過ぎ泥ねいの中山峠を越えて一ノ戸町に着きたるは一時頃なり。そこで一行は軽い昼食の後、三本木町に向い、三時半頃到着す。

三本木の町は一本通の町でなにか山都の感あり、ガソリン二〇立補給の後、愈々山路にかゝり一路鶯渕泉に向う。法量、片具沢、淵沢と過ぎ焼山に至る林道は二つに岐れ、一方は奥入瀬の渓谷を経て十和田湖へ、一方は谷地、鳥、酸カ湯温泉を通り八甲田山を越えて青森方面へ。

私等一行は鶯渕泉一泊の予定なり。

今朝も花巻温泉を七時にたち明朝も七時出発の予定なれば、私は一、二杯の酒に陶然となり七時三十分頃寝に就く。

五時半起床小雨なり。私は一人いで湯につかる。湯槽は三間四方、九州の板舟にてその底よりコンコンと湧き出でる温泉はしっとりと体にシミル。全く静かな山の温泉郷なり。

× ×

ありし日の桂月先生の宿にて私等は早い朝食をすます。「私は心の内にてそれとなく先生に別れをつげる」

七時五分前、宿の人々に見送られて車に乗る。車は再度焼山まで行き、予てより夢に描きし奥入瀬の渓谷にかゝる。

十和田湖より流れ出ずる清流は奥入瀬の渓谷となり、その流れの中には大小無数の滝ノ瀬あり、その変化は淀となり時に苔むした岩石の上に大木の茂れるあり。流れに沿いて右に左に蜒り行く原始林の中の観光道路は全く素晴らしく、両岸の大木と共に天寿を全うした大樹が横わる静かな林道を車窓より垣間見る眺めは、正に渓谷美の極致である。

「住まは日本、遊ばは十和田
歩け奥入瀬　三里半」

桂月

この奥入瀬の渓谷を蜒りつめて子の口に着く。ここ子の口十和田湖へ、奥入瀬渓谷よりの入口にて、一般観光地の感ありそれより宇樽部を経て勇性的傑容を持つ御倉半島と女性的な姿態を横たえる中山半島を一望におさめる展望台よりの眺望は、正に天下一品でなくてなんでしょう。これより休屋に至り「ヒメマス」の生みの親、和井内氏の功績を称としての和井内神社又は高村光太郎先生の、女神の像が大自然の壮観の中に渾然と溶けこんでいる。

発荷峠を経て鉛山、銀山等に至る。この間の眺めもさることながら、私は紺碧の湖上に舟を浮かべるのも、又一入と思う。車はいつか休憩につく。

（三十一年六月二十五日　カ行会観行部、磐城史談会々員、礎風）

訂正

四日付四面東映劇場ナイトショウ「真空地帯」は「春の湖」のあやまりでした。おわびして訂正いたします。「真空地帯」は七一九日上映です。

百工

バークリボ＝磐城市銀星座前にて開店
ンが開店＝にこの程スタンドバー・リボンが開店、目下店員募集中。

100貨店

仙台の名物七夕祭は六日から始まった。仙台といえば伊達正宗公を思い出す。この人はいろいろな逸話をのこしていた。「人生哲学にも非凡な頭をもっていた。「人はこの世にお客に来たと思えば不平不満は言われないものだ」「朝夕の食事はうまからずとも賞めて喰うべし」とか、考えさせられる言葉が多い。ケンラン豪華をきそう七夕祭。夏になくてはならぬ風物詩である。クス玉、千羽鶴など一つ一つ丹念につくって、笹だけに繰り広げた時の圧巻。まさに人生のはなやかな夢である。同じ努力を積んでも、いざお互いにケンをきそうとなると、傑作やら駄作やら出てくる。飾りつけが華やかだから素晴しいとはいえない。着眼、構想がなく、凡々然としていては何ごとにつけても人を感服させるワケにはいかない。

（龍人）

今晩のラジオ

6日

◇NHK一三六〇KC
七・三〇　三つの歌
八・〇〇　お父さんはお人好し
八・三〇　浪花節　玉川勝太郎
九・一五　街頭録音
九・四〇　幻の部屋
一〇・一五　物語「チコの話」
一〇・四〇　納涼お国めぐり
◇ラジオ福島一〇六〇KC
六・五〇　音楽の小箱
七・一五　人情馬鹿物語
七・三〇　角家演芸会
八・〇〇　五万円リレークイズ
八・三〇　歌う遊覧船
九・〇〇　日東紡アワー
九・三〇　コロムビアアワー
一〇・〇五　名作アルバム、
一〇・二五　どくろ銭

民報映画案内

◇平市　一七日
★世界館　夜六時五〇分　怪猫五十三次　滝の白糸
★東映劇場　夜七時四分　怪猫乱舞　謎の幽霊船
★ひかり座　夜六時四五分　わなにかゝった男　自昼の脱走（六日まで）
★平館　夜七時三〇分　花の高校生　青春の音
★聚楽館　夜七時二〇分　熱情のしぶき　悪魔の島（六日まで）
★民劇　夜六時四〇分　新婚第一課　現代の欲望
◇磐城市小名浜　六一七日
★磐城座　夜六時五〇分　恋と金　オズの魔法使い（八日まで）
★金星座　夜六時五〇分　続君ひとすじに　流離の岸
★小名浜東映　夜七時　まぼろし小僧の冒険　少年姿三郎（九日まで）
★銀星座　夜六時五〇分　彼等は馬で西へ行く　長い灰色の線
◇磐城市湯本
★湯本座　夜六時二〇分　首狩族　お嬢さん登場　偉大なる野獣
★三函座　夜七時　泉　無法者の鼻　処刑の部屋
★常磐座　夜六時二〇分　検事とその妹　満ちて来る潮　江戸三国志
◇勿来市植田
★うえた館　夜七時　赤線地帯　鼠小僧忍び込み控（六日まで）
★菊多館　夜七時　逆襲獄門砦　笑の魔術師（七日まで）

今晩のナイトショウ

☆世界館　凸凹海賊船（八日まで）
☆東映劇場　春の湖（六日まで）

誕生日の運勢

三世相

五日生　明せきな頭脳をもち且人をリードする力もある。早く民間の事業界などに入るべきである上級の学校に学べば尚よい。公務員となることもよい。業界人は財祿をつんでのち第一流の人となることができる。

六日生　一本調子でうま味のない人であるが学問修養によって補われる。少年時代から人に愛され、長じては人々の援助引立によって世にでる。尚この日生れの人家族縁ことに子縁の薄い人が多い

読者の声

ヘソの臭い

ヘソの臭いは母の香であるというが、この種々雑多な臭いが母の香であろうか。スシ詰のバスに腰をおろして、前に立っている老若男女のヘソの臭を満喫してみよう。若い女性の香水の色々、老人、労働者のカビ臭い。肥満女性のワキに至っては鼻の向け処に閉口する。是ら諸々の臭をいやが応でもかぎながら生命かけて、バスに乗らねばならぬ。通勤バス位重労働の上著身敬の念があるのだろうか。バス内で母のヘソの臭をかぎなおしてもらいたい。

（平市会計課　小野準一）

其石庵碁会成績

八月五日開催月例碁会成績左の通り。

A組　❶二瓶浅之進❷安藤勝雄❸田中長助❹新田秀一❺渡辺信夫
B組　❶米本実❷小野聖❸松本隆司❹矢吹光雄

サイコロのふられる日

M　O　生

誰かが次のページをめくった時から
ころがり出されたサイコロの目が試練の前でくるくる転ってわけもなく泣いている　真昼
何故？
空しい郷愁を秘めなければならないのか
四次元の空にふられたサイコロの目の
永遠に変感することは失く
暗の舗道で遠い創造の汚点をまさぐって
昨日も
今日も
明日も
サイコロはふられていた
静の時間を待期しつつ…

七、二十二

女の切ない愛情に、生きる歓びがこみ上げる！
文部省選定・優秀映画鑑賞会推薦
（中日ドラゴンス・ダイヤモンズ賞特出）
男ありて
東宝
監督　丸山誠治
脚本　菊島隆三
志村たかし　岡田まり子
三船敏郎　夏川静江

初恋は甘く切なく　我が胸に
ありてさゝやく
室生さい星原作　性に眼覚める頃より
麦笛
久保明　太刀川洋一
青山京子　志村たかし
監督…豊田四郎
7日▶9日　民劇　55円

甘美な誘惑に魅せられた魂の息づまる
愛の葛藤を描く憂しゆうの
ナイトショウ　6日まで
大ロマン
春の湖
淡島千景　山村聰
田村高広　田浦正己
東映

肉の御用は
三二三屋へ
TEL・323
DPはタナカ

洗張　クリーニング
小松崎本店
平館前電一三四三

大谷石
五丁目
六井上

あなたの暗室ができました
初心者の方には指導いたします
貸暗室DPの店
平市西村横町　くわな

関東軒のパン

大木屋の菓銘
水石山
モシモシ一六〇九

そばの
チャンピオン
もり…30圓
ざる…50圓
冷むぎ…80圓
酒喜庵
平市銀座電171

新しいDPは富士

フランスのよう星マリナ・ヴラデイ　本格的な登場!!
仲間を売って脱獄した二人の男
命への執念と女への愛情
殺し合うか　生き抜くか
一人の女をめぐる嵐の対決!!
映配提供
映配
セルジユ・レジアニ
アンリ・ヴイダル共演
監督
ロベール・ロツセン
悪者は地獄へ行け
7日より公開
巴里ジャングル
THE SQUARE JUNGLE
監督　ジエリイ・ホツパー
トニイ・カーテイス
パツト・クロウリイ
アーネスト・ボーグナイン
輝かしい世界選手権保持者が　なぜリングを去らねばならなかつたか？リングに描く感動の人生断面!!
UI特作
ひかり座