夕刊　昭和31年8月9日（木曜日）　第3136号

夕刊 いわき民報

発行所　平市田町六三
いわき民報社
編集部　電381
広告専用　1222

特約店募集
最高の品質
品川燃料株式会社
品川炭
代理店　根本眞一商店
勿来出張所前電41 107

いわき民報　昭和24年2月23日第2833号　昭和運輸省特認
日刊　昭和21年6月1日　第三種郵便物認可（1）（除日曜）

悩まされる夏井川の河口

旧河口掘さくに着手

諸橋市長らが出県陳情

夏井川の河口は昨年の高潮で甚だしく埋まれ、逆流した河水が海岸線に添い長久の隊間万面まで約二キロに亘り押し流され、今後増水すれば水田に被害を及ぼすというので去る七日諸橋市長、渡部土木課長、土木事務所の瓜生技師、鈴木（勇）土木委員、佐藤農務委員長、坂本（登）市議、渡辺（昇）市議、地元の草野、夏井区長らが出県、早急な対策を講ずるよう陳情した。その結果県では、十一日から浪江にある県のブルトーザー一台を現地におくりこれで元河口までの間、百五十米を深サ平均二米ほど掘り下げることになった。元河口までの間は砂丘だけで高いところでは五米もあり、岩石と違って砂の開さく工事は雨や風に祟られるとまた元通りにもどってしまうといった難工事だけに果して成功するかどうか、例年、暫定的な開さく工事を進めて来たが、失敗しているだけに期待薄のようである。いずれにしろ工費は二百万円はかゝるとみられ、県でも地元の協力を求め、市当局では地元人夫で協力することになったが、この掘り

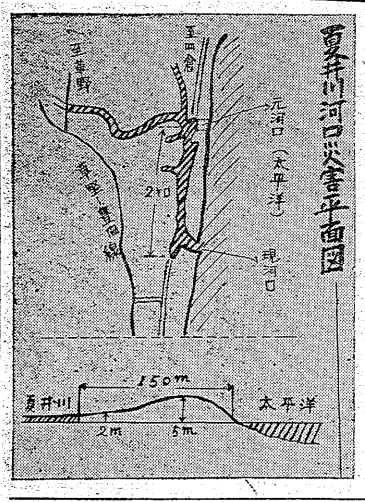

【凸版は上＝夏井川河口の変貌状況、下＝元河口の断面図】

あげた砂は新しい川となつた処を埋立てする。なお九日午後二時、平市農務委員会では現地を視察した。

渡部土木課長談＝成功するかどうか、とにかく県では十一日からブルトーザーで仕事を始めるがの調査がある、会費五十円。

約二カ月はかゝるだろう。

平二中同窓会

平二中同窓会は十二日午後一時から体育館で開き平市民オーケストラの演奏、鈴木光四郎氏の郷土史な結果が出たので非常に有望だと思う。一航海約二十万円なので一漁期約四航海として百二十万円の収益がとれるわけだ。漁業家によくこの実態を知らして善処したい。

サケ・マス 延縄漁業は有利

県水試で調査結果奨励

磐城市県水試では近海漁業不振の打開策の一環として調査船を北洋漁場に送り出しサケマス延縄漁業について調べた結果大いに採算の合う漁業であると結論に達した。四倉港所属第十金比羅丸を調査船に仕立て県水試大坪技師が同乗して五月初めから七月中旬までの間北洋サケマス延縄漁業に従事、四航海を行つた結果によるもので、一漁期ザツト百二十万円の純利益がとれる計算であるという。

即ち出漁準備には漁具として六百鉢分四十二万円をはじめ支出では一航海費約六十四万一千円（燃油代その他三十万円、塩代二百俵十二万円、餌代二万九千円、倉庫費八万円、消耗品五万円その他）乗組員歩合約五十六万八千四百円乗組員の酒手（臨時手当）七万五千円と支出総計額百二十八万四千四百円。一方これに対し一航海の収入金額は百九十二万八千五百円。差し引六十四万四千余円の利益となるわけでこのなかから船体の償却費、修繕費、営業約三十万円を引いてもザツト二十余万円が純利益になる計算だというもの、大坪技師談＝初の試みであつた北洋サケマス延縄漁業がこのよう

臨時列車を増発

平の七夕の混雑緩和へ

水鉄管理局では平の七夕祭り十二日に上下七本の臨時列車を増発するほか、十一日にはジーゼルカーを四両連結の普通列車に変更増結して混雑の緩和をはかる。

▼十一日＝平発上り午後六時五分泉行、八時二十八分磐田行、下り七時十七分久ノ浜行き普通列車に変更。

▼十二日＝上り平七時二十一分発―勿来八時八分、平八時五十七分―泉九時二十三分、平十一時十分―高萩十二時十六分。下り平七時四十五分―久ノ浜八時五分、平九時二十三分―四倉九時二十七分、平十一時十三分―富岡十二時二十八分。磐越東線平十一時十五分―小川郷十二時二十九分。

県下選抜軟式野球大会

十一日から十二組で争覇

磐城市野球協会主催のみなと祭り県下強豪選抜軟式野球大会は十一、十二、十三の三日間小名浜第一中校庭に十二チームが出場して熱戦を繰りひろげる。組合せは次のとおり。

【第一日、午前七時半開始】
❶平コンマーシャル―大東相互
❷金富岡―常磐製作所
❸勿来ユニバース―常磐内郷鉱
❹小田鳳城―宝開運（全未宮）

【第二日、午前九時半開始】
❺呉羽化学―❶の勝者　❻余が名浜―❷の勝者　❼原町クラブ―❸の勝者　❽日本水素―❹の勝者

【第三日、午前九時半開始】
▼準決勝
❺の勝者―❻の勝者　❼の勝者―❽の勝者

▼決勝戦（午後二時より）

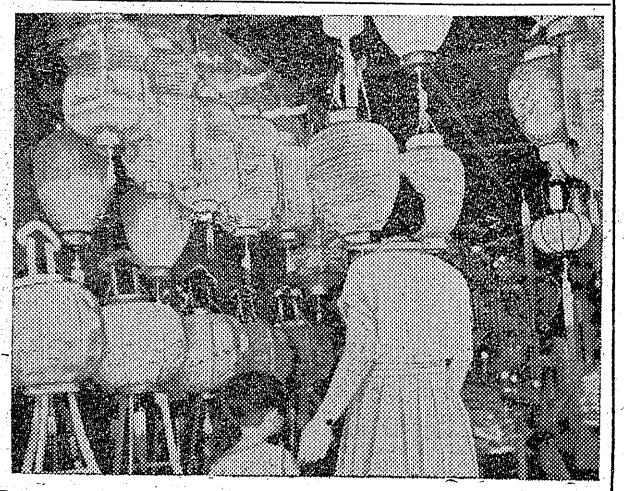

四倉の七夕

十一、二日

四倉町観光協会主催の七夕コンクールは十一、十二両日金町の商店が参加して行う。

▼会議規則の制定▼傍聴人規則の制定▼公告式規則の制定▼追加更正予算▼湯本二小、湯本二中、藤原等学校環境について▼湯本一小放送機購入についてなど。

植田の七夕

十二日盛大に

勿来市植田町の七夕祭りは来る十二日商工会が主催で盛大に催されるので目下各店とも趣向をこらしており、例年に見ぬざん新な七夕が展開され人気を博す事であろう。

勿来の関に売店を建築

勿来市では勿来の関売店建築工事についての説明会を十日市役所事務局で行つて十一日公入札に付す事になつた。

時事講演会

あす小名浜

磐城市教育会（会長渡辺保氏）では時事講演会を十日午後一時半より小名浜第一小講堂で開く。講師ならびに演題は次のとおり。

▼日本民族の将来、元文理科大学教授、現拓殖大学名誉教授田中寛一博士
▼新中国の実態、拓殖大学宮瀬睦夫教授

常磐市教育委員会

常磐市教育委員会定例会は十一日午前九時から開催することに決つた、提出議案つぎの如くである。

▼会議規則の制定▼傍聴人規則の制定▼公告式規則の制定▼追加更正予算▼湯本二小、湯本二中、藤原等学校環境について▼湯本一小放送機購入についてなど。

地方交付税交付額決る

県は八日、一カ月繰上げて交付された市町村別地方交付税第二四半期分を配分した。これには災害分が含まれている。石城郡市町村別配分は平市の五百十二万六千円など次の通り（単位千円）

▼平五一二六▼磐城市二三一七▼勿来三三六二▼内郷四一三六▼遠野一八一▼田人六七一▼好間一六五二▼小川九七二▼三和一一〇二▼四倉三九四▼川前六二三。

陸上競技大会

十五日四倉で

四倉町連合青年会（会長大岡良夫氏）の陸上競技は十五日午前九時から四倉中校庭で男女二百人が参加して行う。

座込み延期

戸部系労組

夏期手当要求からハンストを通告した戸部系三山（水田、戸部、山崎）は会社側の圧力申入れにより九日からの実力行使を延期し九日午前十時から各山元で座込に入つた。

吉成次長栄転

七日付労働省発令で職安所関係の人事異動で、平職安所次長吉成正夫氏は喜多方職安所長に栄転した後任は県職業安定課失対係長高橋富雄氏。また会津若松職安所労働紹介係長福田一氏が平職安所失業保険給付調査官として着任するが平職安所に給付調査官がおかれるのは今回が始めて。

人事消息

◇東北電力平営業所営業係長矢吹敏一氏は七日着任挨拶のため来社。

天気予報（八日）

【今晩】北風、曇時々晴。
【明日】北のち西風、日中は晴朝晩は雲が多い。海上は今晩明日とも多少風波がある。

お盆提灯

◉…もう十日もすれば盆を迎えるが平市内の提灯屋さんの店頭もすつかり岐阜ものが出揃つた。

◉…石城地方の盆には家紋入りの長提灯が昔から慣例となつて来たが、近年は東京風の好みが流行して装飾兼用の岐阜提灯を飾る家が増え、提灯にも新時代の風潮が入つて来た。

◉…この岐阜提灯は八十円から絹張りの六百五十円まで大内行燈（足合つきのもの）は二百八十円から八百八十円、変型（石燈籠型）が百二十円―二尺ものの六百五十円までありまた特に今年は東京で持てはやされたのは新型のクス玉提灯（五百五十円―六百五十円）だといわれ、値段は昨年より一割安◉…これからの石城地方の夏は、風鈴とともに縁側にともした岐阜提灯の風情が、そこここに見られることになりそうだ。

【写真は出揃つた岐阜提灯】

下荒川の山崩れ

原因調べ陳情

平市鉱害対策委員会では鈴木（隆）委員長、会川委員らが諏橋市長と共に九日午前中、大島平石炭支局長に、上荒川の熊下、笑倉にかかる山崩れが鉱害によるものと予想されるところからボーリングが坑内調査などの方法で原因を探求するよう陳情した。

女子校正係募集
年令廿五才まで―高校卒（平市内居住者）
◉…希望者は履歴書に写真を添えお届下さい
試験日を通知します
いわき民報社
平市田町（電二八一・一三三）

女店員二名急募
▽委細面談▽住込、通勤自由　小名浜いわき座前通り
コーヒーの店　ポケット

最上　新かつを節
各種　乾のり
宍戸屋（ししどや）
平市四丁目電二一五

明十日新装開店
みなさまのおすすめによりこのたび新装開店いたしますよろしく御引立のほどお願い申上げます★
★開店記念として粗品差上げます★
★女店員募集
スタンドバー　銀馬車
平市二丁目紅小路電六四五

暑中御伺い申上げます
海へ！山へ！
冷房・ラジオ完備
特二式
ロマンスカー
◇旅行の計画
◇費用の見積
◇旅館の斡旋は
常磐観光社へ
電2200―2
優秀な乗心地！
親切なガイド！
常磐交通
平駅前電2200―2

料亭　伊勢好
平市愛宕座通り電二七一

藤越食堂　そんなに感じがいいの
マアどうぞ一度おいで下さい。一度お出のお方は口を揃えてホメて下さいますがいまだまだ充分と申されません。どうぞおいでの上ご批判下さい。
◉カレーライス　五〇円
◉カツ丼　八〇円
◉ビール大　二三〇円
◉〃小　八〇円
藤越　小名浜　平市

地方自治に盡くす人々のプロフィル　明るい市政

内郷市の巻（その一）

市長沼田一夫氏

根本貞治氏が（現県教育委員）町長代理だつた二年後に町長選に出馬し磯貝氏を破つて町長に当選、市制施行と共に初代市長におさまり、続く昭和三十年の市長選にも官蔵磯貝氏をまたも破つて当選。内郷市政推進のため縦横の活躍をみせている。厳父も町長で、二代続いて内郷をおさめて来た。東北帝大法学部出身の秀才卒業後は渡満、昭和十八年には上海満洲国総領事館領事という県知事以上の地位にまで進んだ経験に加え、柔道五段のつかれを知らぬ体力から市政を一身に背負つて東西に奔走、席の暖る暇もなく、あかぬけた外交手腕は定評があり、先代町長らが手を焼いていた上水道、六号国道の舗装を完成近くに共立、労災両病院の誘致など多くの仕事を成し遂げた。当初から公約として教育第一主義を打ち出していたが、二十八年以来各学校増改、新築などを実行。現在では牛乳処理場の建設、並に椎茸栽培など炭鉱地帯における殷村振興策をも着々と進め、内郷市のため大いに敏腕をフルついている。この実行型の性格にはまた敵も少くないが初一念に曲げずに押し通す強い信念と実行力が買われている。綴町一ノ坪九。

助役黒田吉之助氏

中農の息子に生れたが恩師の奨めもあつて教育界に進み、師範学校から母校の双葉郡広野小学校教諭を振り出しに四ツの校長を歴任、磐城女学校の校長当時教育功労者として知事表彰を受け平一小校長を最後に三年間の教育界第一主義を打ち出し十年間の教育界を去つた県教育界の功労者。先代沼田町長と親交が厚く教育第一主義の沼田町長（現市長）に懇請され昭和二十六年助役に迎えられた。労働攻勢の激しい時代をよく切り抜けて市長を助け、市内各学校の新築工事に着手特に教育面での手腕と熱意がかわれている。温厚な性格はともすれば気が弱いと云われ易いが、人との応待掛け引きに妙を得、積極型の沼田市長とは対照的な女房型でこの名コンビがあつてこそ内郷市政が円滑に行われている所。勿論市政面は明るく図書館、公民館の設置を今後の念願としている。平成町板宮一〇七、六十七才。

市形平二、剣道二段、野球と相撲ファン。六十一才。

收入役山崎千朝氏

入山採炭K.K、磐城銀行を経て昭和七年から内郷町役場に勤務、その真面目さと堅実さが買われ昭和十九年先代沼田浜之助町長時代に收入役におさまり、以後收入役として十二年間沼田、根本、山崎、沼田（現）の四首長につかえ、財政難の台所を切り廻して無事現在まで発展させて来た蔭の力は大きく評価されている。財布をがつちりしめているところから「堅すぎる」「融通性に乏しい」との声もあるが、まじめ一方のほか仕事に専心することを唯一の楽しみとしている。社交はあまり上手ではないが、これから新生都市として多くの事業を持ち、国費、県費、税收のバランスをとり市の健全財政を賄つていく收入役としてはうつてつけの人物。

磐高野球部観戦記　④

阿部順吉

いよいよ最後の甲子園代表を決定すべき東北大会は八月一日仙台市宮城野球場に於て開幕された。第一回戦吾に対するは宮城県代表登米高校、登米高校は宮城代表の中では一番弱いチームといわれているが、投手関口は宮城県一、二といわれる優秀なる投手で特にそのドロツプは威力があり登米高校が代表に選ばれたのも一に掛つて関口投手の活躍によるものといわれている程関口投手のワンマンチームである。これに対する吾が打線は県大会に引続き自下最高調にあり関口投手のドロツプ如何に威力ありとも必ずこれを打つて見せると自信満々である。さて一回表登米の攻撃は相変らず鈴木投手の立上り悪く二死後ながら連続四球三つを出し、続いて次打者にヒツトを打たれ二死満塁これに動揺したが、鈴木の制球意の如くならず四球二を出し押出しの三点を献じてしまつた。応援団も鈴木の調子があの様に悪くてはどうなることかと案じて気をもむとしきりである然しその裏吾方の攻撃もトツプ古谷鮮かな中前ヒツトに出塁、送りバンドと内野ゴロに三進した後投手の暴投に簡単に一点を還しその差を一点にちぢめる。

然し四回表登米の攻撃は先頭打者の二塁打に続き一死後一安打を飛ばし簡単に一点を還しその差二点となるどうも前半は登米の方が押し気味である。敵投手関口の球に漸く馴れて来た五回裏吾軍の攻撃は先ず先頭打者鈴木先ず安打に出塁、送りバンドにより一死二塁にある時当り屋若冠二年生菅野勝の左中間二塁打に生還、打つた菅野も宮本の単打に生還、計二点を加え漸く同点試合を振り出しに戻した。こうなれば占めたもの、追う者の強味を発揮し六回裏二死佐々菅野弘、菅野勝の連続安打にランナー一二塁の時強打者古谷初球を強振すれば球はグングンのびて左翼手懸命の追走にも拘らずその頭上を越にオーバーして転々と外野の塀へ、古谷は二塁を廻り三塁を廻り勇躍ホームを突くも外野の好返球に一瞬タツチアウト、おしくもランニングホームを断するもこの回決定的三点を加え漸く登米を押し切ることが出来た。

準決勝に対するは宮城県の強豪白石高、実力は宮城県随一と称せられ左腕斉藤の豪速球は昨日対戦した米沢高より実に三振十五を奪う有様である。然し吾軍はスピードボールは得意、何とか打ち込めそうだ。今日も亦仙台の空はやけつく様だ吾軍の先発は敵の意表をつき小冠者田中を起用、田中は期待に応えて先ず一番二番を連続三振に打ち取る等素晴らしい出来で応援団を狂喜させる。五回鈴木にバトンを渡すまで許せる安打一本のみ完全に自己の責任を果した。一方吾軍の攻撃は初球から好球必打積極的に狙い打ち、毎回安打で走者を出しながら今一歩で得点に結びつかなかつたが、六回裏先トツプ古谷例によつて中堅右にライナーのヒツトを飛ばせば、宮本に送らせ田中遊撃ゴロで二死後、伊藤遊撃右を強襲して先ず一点、続く柳内は捕手背後に高々とファールボールを打ち上げ捕手がこれをミツトからポロリと落す、幸運に恵まれた斉ライトオーバフエンスに二バンドでぶつつける大二塁打に伊藤を還し先ず二点を先行、更に七回裏鈴木四球に出た後送りバンドに二進後、又々当りや菅野勝初球を右中間に二塁打して鈴木を迎え入れ、古谷も遊撃エラーに生き走者一死二三塁宮本の右翼フライに菅野も生還、更に二番田中のヒツト遂に斉藤をノツクアウト代つた村上より四番佐藤初球を右中間を破るラツキングホームしてこの回五点をあげ七対零。先ず決定的得点を得たのである。然し敵も八回表鈴木投手突然の乱れに乗じ、連続四球に一安打で遂に無死満塁のチヤンスを迎えデツトボールで押出しの一点を得、尚も無死満塁と攻めつけ次打者二番松野のカウントツースリーに、最後の一投最後の二打という場面になり、応援団の手に汗を握らせたが最後の投球松野の打棒一せんすれば球はライナーとなり遊撃左を襲い球は遊撃菅野のグローブにハツシと受止められ二塁に送られダブルプレー一瞬にして二死、遂に白石は刀折れ矢つき我門に降つたのだ。

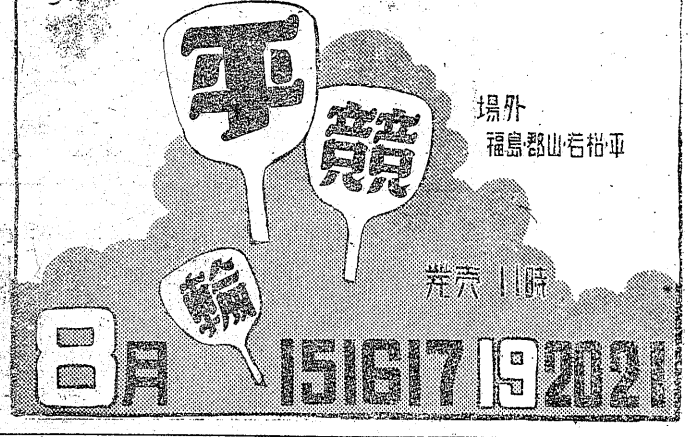

外科　上田医院
肛門科
平市南町（平高裏通）
電話一二九番

明十日新装開店
毎度お引立に預り有難うございます
店舗新装工事中は何かと御不便をおかけ致しましたが、お陰げをもちまして此のほど完成、明十日新装開店の運びとなりました
開店記念といたしまして三日間ご来店のお客様に粗品進呈いたします
旧に倍しましてご利用お引立のほどお願い申上げます
銘菓じゃんがら磯もなか
勿来みよし
勿来市電話（勿来）四番

昭和二十一年盛夏　暑中御伺い申上げます

平市消防署長　井上員弘　平市五丁目
四倉町長　吉田泰三　
県議会議員　土木常任委員長　小野義一　磐城市
平市議会議長　大泉信雄　平市南町
合資会社大泉材木店　大泉米吉　平市仲間町三七
平市消防団長　岡田政次郎　平市大町五の四
平土建工業株式会社　二本松清　平市袮宜町三八
野崎満蔵　平市旧城跡
菊池泰三郎　平市紺屋町四五
水竹行知　平市紺屋町五五（電九三二）
好間村長　鈴木栄一　

中国では優遇された
引揚げた田子さん語る

興安丸で二日舞鶴に上陸し十一年振りで五日懐しの故郷に帰つた勿来市川部の田子仁亨さん(五七)は八日勿来市役所で中共の監禁状態とその他の模様について左の如く語つた。

私は昭和五年旅順の大連に居住し同地の刑務所長をつとめ戦犯の容疑に問われましたが幸い不起訴となり、拘留の形で監禁され二十五年七月中国のお順に移された、その時の收容人員は(軍人を含む)九百七十名いました。終戦当時一二万年間は不安の日を送りましたが三月と経たぬ間に非常に待遇もよく我々の人格を尊重し、食物もよく監禁されている気はしません

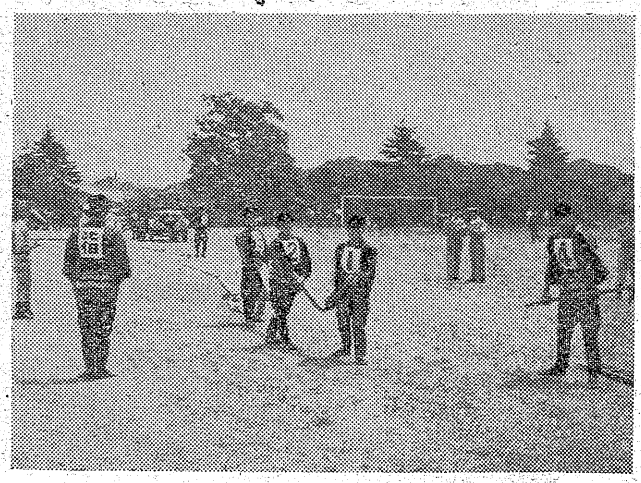

でした。殊に中国人の主食は雑人を初め高粱で日本人には米を食べらせるという優遇振りには、誰一人不平をいうものはいませんでした。現在の中国は社会主義の改造商業の改造、労働階級の改造、そして政党なるものは不必要だとの声もありこの点検討されていることは驚異です。とりわけ思想の自由、信仰の自由を何よりも欲求しています。更に注目に価すべき事柄は上下層を問わず終戦当時は日本人の顔を見ただけで敵慨心を起していたものだが現在では、そうした傾向もなく、中国人も日本人も世界の人々は悉く親睦すべきだとの精神で戦争は再び起さぬ様即ち平和な生活が出来る様に各国人と共努力を払うべきであると主張しています。そして日本との文化交流と貿易の促進を望んでいるのが現在の姿です。これを見ても如何に日本に好意を持つているかが察知出来るではありませんか。なお特に痛感したことは現在ふ順で石炭の露天掘りをしている一女性(三七)が私に次の様に眺に涙を浮べながら

「私はまだ六才のころ父母と兄弟五人が部落民約三千人と一緒に日本軍の厳命で平頂山というくぼんだ山に集結させられ機関銃で皆殺しにされました。その時私は重傷を負いましたが奇蹟的にも唯一人助かりました。その惨虐な仕打は眼を蔽うものがありました。この部落民が匪賊と称通しているとの疑いで皆殺しにされたワケです。ですから日本人の顔を見るのも嫌で、恨みをもつていたものです。しかしよくよく考えて見ますと時の為政者が悪いので一般人民は飽つたに過ぎませんから何時までも敵対行為は採るべきではありません。人類の平和なくして国は繁栄しません。要は一日も早く中日の国交回復を心から望むものです」

と力強く語つていました。

【写真は田子さん】

繋留柱十五本
四倉で造る

四倉町会漁港管理委員会(委員長江口勇氏)は八日役場で開き四倉漁港第一船溜港内に十五本の繋留柱をつくることにした。さんま漁期に他県船が回航し岩壁だけでは繋留しきれないので港内に繋ぐわけで工費三十万円、さんま漁までに完工の予定。

優良従業員を表彰
十一日に常磐炭鉱

常磐炭鉱磐城鉱業所では六月十二日から七月二十一日までの安全期間中の優良鉱鹿島鉱および優良従業員二十三名の表彰式を十一日午後一時から会議室で行うが優良従業員中には節婦四名が含まれている。晴れの被表彰者はつぎの通りである(洋数字は年令、和数字は勤続年数)

◇湯本鉱六坑採炭係主務者岡部一好52二六年▼同坑採掘工手矢沢一41一八、二年▼同坑掘工手阿久津時次32九、八年▼同坑仕操手渡辺甫45二年▼同坑選炭手山本モト46二二、四年

◇磐崎鉱主務者紺野泰明51三、九年▼採掘工手米川茂31一四、一年▼仕操手長塚正三郎43一〇、一年

◇鹿島鉱鑛員板垣伊佐男42二二、九年▼採掘　手高橋富安53二五年▼准鑛矢吹五郎市41一七年

◇内郷鉱連社員青木藤雄51二八、三年▼支柱工手高木二郎52一六年▼採掘工手根本正信37一〇年▼准員安藤勝見53三三、二年▼製作所准員加藤二一52二一、八年

◇内郷病院外科医師井上源38七、八年▼同看護婦志田キヌ28二二、三年

◇内郷ガス観測所観測手伊藤正平34一〇、五年

◇湯本鉱東洋娯楽高橋ヨシノ71五三年

◇磐崎鉱南区主婦菅間コマ49一七二年

◇鹿島鉱主婦坂本トヨ子29七、九年

◇内郷鉱主婦武沢ツル43九、六年(節婦の事績)

▼高橋ヨシノさん＝明治三十六年八月入山川平坑後山として入社、夫前五郎さんが四坑七組々長就任引楽飯場を経営、昭和九年十二月東京開設せられるや寝母として就職、炊事婦を指揮し寮生より慈母の如く慕われてる

▼菅間コマさん＝夫菅間富市さん(当)は昭和十三年七月長倉坑支柱夫として入社以来精励勤勉後支柱、手となつたのは四男三女の母として良き妻としての内助の功顕著であり、主婦の鑑である長倉七二。

▼坂本とよ子さん＝富市さんの妻女、通勤区主婦の会結成以来副会長として会長をたすけ地理的不便を克服し衆望をにない会の運営、保安衛生に尽し生産向上のよき協力者千代鶴一六〇

▼武藤ツルさん＝房吉さんの妻女、三十年度単位主婦会長として部ならびに会員を掌握し合理的な活動は会の運営を円滑にする。本年は相談役として、家にあつて夫に仕え、子女の教育に努めた。

六組が県大会へ
ポンプ操法競技予選

第二回消防ポンプ操法競技会県大会出場チームを決める県消防協会ポンプ操法計六チームが出場することに決つた。平支部の競技会は九日午前九時から平商校庭に管内十二チームが参加、身体の前後に番号をつけた各分団員は号令にキビキビと動き、日頃の腕前を競つた結果、次の成績で

【ポンプ自動車】❶雪間❷平❸四倉

【手曳ポンプ】❶江名❷小名浜❸湯本

【写真は消防ポンプ競技大会】

火をつけると脅迫
一万七千円をすり送検

東京都板橋区板橋町三ノ百無職山本満男(三五)は脅迫並に窃盗の疑で六日勿来署に捕まつた。調によると八月四日午後八時三十分頃植田町みとり旅館の牧野きくさんに宿泊を断られるや、こんな旅館には火をつけて燃やしてやると脅迫しその足で植田駅で行商人の内田軒治さんのズボンの右ポケットから現金一万七千円をスリ取つたもの、身柄は七日送検。

東京の青年が自殺未遂
失恋らしい

八日午後七時半ごろ磐城市鹿川南旅館ク鳴美ク に泊つていた東京都板橋区板橋町九ノ三三ノ五製菓工松崎桂一さん(三三)が睡眠薬プロバリンを飲んで苦悶中を発見、早速病院に收容したが生命はとり止める模様。磐城署の調べによると自殺の原因は失恋らしい。

野崎荘に賊

九日午前零時二十分ごろ磐城市古港二〇旅館ク野崎荘ク(経営者野崎キミさん)に賊が入り、泊つていた東京都中央区九段四ノ六中央大学一年生大竹勝雄さん(二〇)の部屋から現金四千七百円と開襟シャツが盗まれた。

夏物一掃大売出し
ワンピース
ブラウス
スカート
大見切品豊富
三和婦人服
平市銀座通(電2210)

うまい！青星ソース

運転手急募
▼トラック運転手▼年令は二十二、三才以上▼二年位の経験者▼委細面談
平市北目町
荻野砂利店

特許 能登風呂 野内商会 本四電(二)〇七大

店員 ▽至急募集中▽住込、通勤可▽委細面談
常磐市長倉入口電五一九 小野酒店

急募 女店員二名(住込、通勤自由) 平市並木通り コツク見習一名(住込み) ブラジル

急募 ▽理容師二名見習生二名▽男女住込、通勤不問▽委細面談 平市ひかり座裏通(シスター)吉田理容院

売家 建坪十五坪▽新築半年▽風呂タイル平市旧城跡二(市川パン隣り) 姓名荏社(二九)

暑さは当分続きます
白靴のお履きになれる期間は以前よりもずつと長くなりました
思いきつて 白靴整理断行
秋靴仕入れの換金のため
白靴を整理特売致します
10日…15日 2割引
16日…20日 3割引
☆ビニール……1割引☆
高級婦人靴の店
靴の吉田屋
平・銀座 電416

経理・税務・会計監査
お気軽に御相談下さい 懇切に指導研究致します
公認会計士 高橋義
平駅前二延ビル三階電一〇一七

オーソライズ
ナショナル製品販賣
モートル
トランス
ホームポンプ
コンデンサー
電氣扇風機
電氣冷藏庫
各種モートル巻替修理
東和フリーサー販売株式会社代理店
山野邊電機商會
平市南町69 電1233
工場 平市北白土電264

大乗院の新盆にあたりますが勝手ながら提灯お供物の儀は堅く御辞退申上げます
昭和三十一年八月
平市鍛冶町二〇
草野タキ

至徳院葬送の際は御多忙中にも拘らず遠路態々御会葬下され且つ御丁寧なる御香奠を賜わり御厚情誠に有難く厚く御礼申上げます
早速拝趨の上御礼申上げるのが本意ですが略儀乍ら紙上を以つて御礼申上げます
昭和三十一年八月九日
平市旧城跡二〇
喪主 高木勝男
親戚総代 久田太平
外親戚一同

きょう原爆記念日

日本人の良心 都築博士

十二日、尼子会で記念講演会開く

原爆症の世界的権威

平市尼子会では六日の広島、九日の長崎の原爆記念日に因み日本の放射線医学、特に原爆症の世界的権威者都築正男博士を招き十二日午後二時から平市田町医師会館に主として原爆病についての講演会を行う。主催は尼子会のほか石城医師会、平医師会、原水爆禁止石城協議会後援は平市、内郷市、常磐市。都築博士は東大の名誉教授、日赤の中央病院長をしているが、この世界的権威者を招くに当つて森茉莉尼子会長、同会員の林亜商教諭が都築博士の歓迎の一文を寄せてきた。【写真は都築博士】

弾圧と斗つた英雄

平商教諭　林　栄介

「昨今の日本人は笑いを忘れているかのようだ」とはよく言われる言葉である。なるほどそれは私たち日本人の表情の一面を語っている。そして私たちが腹の底から笑うには余りにもきびしい現実、又余りにも積み重なる不幸に、〃強かるべき〃私たちの心もともすればうちひしがれそうになることも確かである。そうした状況の中で私は今一つ私たち日本人に失われがちなもの、それは「怒り」であると云うならば云い過ぎであろうか。私たちの生命と幸福を脅かすものへの怒りである。私たちの自由と平和をふみにじるものへの怒りである。私たち現代人の良心に発する怒りである。

そんなことを考えながら、あくせくと生きている中に、私たちの心の痛む月、八月、私たちの悲しみのよみがえる六日、九日が又もやめぐつて来た。

×　×

ピカドンによつて尊い生命を奪い去られた人々のことが忘れ切れず、悪魔の爪跡＝原爆症に今なお苦しみもがいている人々のことが思われてならない今日この頃、放射線医学、特に原爆症の世界的権威者都築正男博士が平の地を訪問されようとしている。いざさかこれに都築博士の御紹介の筆を執りたいと思う。

×　×

外科・放射線医学者。原子爆弾傷害の調査研究の第一人者。医博。東京大学名誉教授。日本赤十字社中央病院長。明治廿五年兵庫県に生まる。大正六年東大卒。大正十二年海軍軍医となり、伊勢、浅間、横須賀工廠、呉海軍病院などに勤務。かたわら東大病院で研究。昭和十四年十一月海軍々医少将に累進、同年十二月予備役編入。この間、大正十四年現役のまゝ東大助教授、同十五年「硬L線の生物学的作用に関する研究」で学位を得博士はこう語つた。「原爆症の調査、治療は昭和廿二年八月頃までは続けられたが、その後は種々の事情で中止されるに至つた。」この間のいきさつはこうである。

×　×

都築博士は昭和廿年八月下旬、広島の原爆被害調査の医学部門の事実上の団長格として原爆症患者を診察した。その結果、この病気の原因として第一熱線、第二圧力、第三第二次放射能、第四放射性毒瓦斯の四つをあげている。この第四の放射性毒瓦斯を吸うと、ストロンチウムその他の放射性物質が肺臓に入り、骨髄に沈着する。博士はこうした研究の結果をまとめ百部のパンフレツトを作り、非公表ではあるが、治療に当る専門の医者仲間に配布した。そしてこの問題を発明しない限り、原爆症の治療は出来ないと言うことを指摘した。そこでアメリカ当局は第四の放射性毒瓦斯の問題に対して、医学の立場からではなく、政治の立場から弾圧を加え早速パンフレツトを回収した。それは、毒瓦斯はヘーグの国際条約で禁止されているからである。しかもアメリカ当局は都築博士に命じて第四の理由を削除したものを英文に縮つて提出させて都築博士の名前でアメリカの医学会に公表させようという。全く学問を侮辱する態度に出た。都築博士は横浜のCICに呼びつけられ、第四の理由を否認する論文を書くようアメリカの軍人から強要された。都築博士はこの時勿論生命の危険を感じたが、自己の学者的良心をあくまで曲げずあり、先生の研究心とヒユーマニズムの混然としたものであることはその後の活動からも断言出来る今日の日本結核外科が肺切除術まで比較的短々たる経路を辿つたかに見えるが、それは先人の努力なしには到底出来なかつたであろうそれから又先生はするどい皮肉屋であつたようだ。然しその皮肉も少しも不愉快なものでなく、味のあり溢いものであつた。それは先生の弟子から現在第一線で活躍している木本、卜部、榊原等々の胸部殊に心臓外科の大家を輩出していることでもわかる。先生の来平を心から歓迎し、期待する。

（昭和三一・八・六）

都築先生のこと

尼子会会長　蓬来　信勇

当地方では今回都築先生の来磐を加すべきことは少い。若し強いて貴重な紙面をふさぐならば、先生の講義は雄弁と正確さにおいてまさに随一であり、師の塩田先生もこの点ではとても及ばないことである。次に先生はザウエルブルツフ以来の胸郭成形術で昭和十年前後の結核外科学界はまごまごしていた時代に、岡治道先生とのコンビで成形術の術式を善心手夫され日中戦争、太平洋戦争中に日本の胸成術を一応成功の段階に達せしめた功績は高く評価されるべきで断平としてその命を拒否した。ところが執念深いアメリカ軍は更に初代の広島ABCC所長陸軍中佐テスマーをして都築博士にその学説を曲げるよう働きかけさせようとした。そこで早速テスマーは個人的に都築博士に会見を求めたしかしテスマーの意図を見抜いた都築博士はその会見を拒否した。そのために、都築博士は当時もはや現役の海軍少将ではなかつたにも拘らず、昭和廿一年八月、海軍少将であると云う体裁の理由により東大教授の地位から追放されたこれは不幸な出来事ではあるが、しかし都築博士の毅然たる態度はわが日本民族の後世に誇るに足る輝かしいものと云えよう。

（続く）

今晩のラジオ

9日

◇NHK　二三六〇KC

七・二〇　浪花演芸会
八・〇〇　連続劇「忘却の花びら」
八・三〇　お笑い三人組
九・一五　放送小ばなし会
九・四〇　時の動き
一〇・一五　邦楽名曲選
一〇・四〇　納涼お国めぐり

◇ラジオ福島　一〇六〇KC

六・四〇　ぼろきれ王子
七・一五　歌謡ヒツトショー
七・三〇　歌のトランプ
八・〇〇　ダイハツアワー
八・三〇　サロンバスの浪曲
九・〇〇　平凡アワー
九・三〇　ただ一人のひと
一〇・〇五　名作アルバム
一〇・二五　どくろ幾
一〇・三五　夜の希望音楽会

誕生日の運勢　三世相

九日生　堅実な人であつてよく働くが往々行すぎをしてかえつて失敗する。家庭が温かでないものがあります。苦労の多い生れであるが人と共同して業をなすことがよい。

民報映画案内

◇平市　八十四日
☆世界館　夜七時一五分　魔の花嫁衣裳大会　怪傑修羅王
★東映劇場　夜七時三分　につぽんGメン特別武装班出動　怪談千鳥ケ淵
★ひかり座　夜六時四五分　四角いジヤングル　悪者は地獄へ行け（十三日まで）
★平館　夜七時　しあわせはどこに　続二等兵物語
★聚楽館　夜六時五〇分　バラの刺青　雨のランチプール（十三日まで）
★民劇　夜六時三〇分　麦笛　男ありて（九日まで）
◇磐城市小名浜　夜六時五〇分　磐根襲の女達　疾風破鳳天狗（十二日まで）
★金星座　夜六時三〇分　四谷怪談　足のある幽霊　悪魔のささやき（十一日まで）
★小名浜東映　夜五時五〇分　まぼろし小僧の冒険　少年姿三四郎（九日まで）
★銀星座　夜六時三〇分　人妻椿　こゝに幸あり大会（十一日まで）
◇常磐市湯本　夜六時三〇分　現代の欲望　われら巴里っ子
★三雨座　夜七時　屋根裏の女たち　女中さん日記
★常磐座　夜六時三〇分　大学の石松　笑いの魔術師　虎治祭り剣難街道
◇勿来市植田　★森繁よ何処へ行く　敢斗（九日まで）

今晩のナイトショウ

☆世界館　原子怪獣現わる（十一日まで）
☆東映劇場　真空地帯（九日まで）
☆民劇　愛情の決算（九日まで）

100貨店

ジヤズのベテランムスメ、江利チエミの人気たるや爆発的だつた。何時だつたか美空ひばりの実演をみるために列をなしていた少女が、雑踏の下敷きとなり即死するという事件が大阪にあつた。全く爆発だつた。きのうもこのようなことを心配したのだろうかお巡さんが数人出動して、待合室に待機していた。平市にはこれでジヤンケン娘二人とも全部きたことになる。明十日からジヤンケン娘に変つてロマンス娘が民劇で上映される。お巡りさんがこの二人の女王が来平した時にはいずれも警戒に当つた。その嬉しい心遣いに警官というよりもお巡さんという親し味をおぼえた。「強いばかりが男じやない」この言葉はこの話とは直接関係はないが、「こわいばかりが警官じやない」とは娘を持つ親のささやきであつた。

（龍人）

DPはタナカ

かつぼう 開花

大谷石 五月 井上

そばの チヤンピオン
もり…30円
もざるぎ…50円
冷むぎ…80円
酒喜庵 平市銀座電171

関花堂のパン

御葬 きんぽう 平市新田町電二一六

パステル社 平前 平市一丁目 電呼466

眼科 明雲堂眼科医院 医学博士 新妻幸男 町裏番田座9 仲町6 市か6 平ひ電

新しいDPは富士

イーストマンカラー
総天然色
歌だ！祭だ！青春娘！
ジヤンケン娘をしのぐ豪華けんらん大音楽喜劇！
コレが最後の顔合せ！

ロマンス娘

美空ひばり
江利チエミ
雪村いづみ
宝田明
井上大助
江原達治
森繁久彌
監督 杉江敏男
原作 井手俊郎
（平凡連載）

10日⇨24日 全国トツプより 毎朝九時

お風呂の中から陣頭指揮！
社長にふりかかる女難！金難!!やきもち難！

はきだし社長

われらが森繁
森繁久彌
小林桂樹
司葉子
中田康子
北川町子
久慈あさみ
藤原釜足
三木のり平

民劇