日刊　昭和21年6月1日
（1）（除日曜）第三種郵便物認可

昭和24年2月28日
運輸省時認第233号

いわき民報

夕刊　昭和31年8月11日（土曜日）　第3138号

夕刊
いわき民報
発行所
平市田町六三
いわき民報社
編集部　電381
広告専用　1222

夏家具
冷蔵庫　蠅　帳
スダレ　籐椅子
その他各種取揃
◎会員の店
あるが
平・銀座電223
支店　平市四丁目

平名物七夕祭りの蓋開く

例年よりも豪華けんらん

三日間は多数の観客で賑う

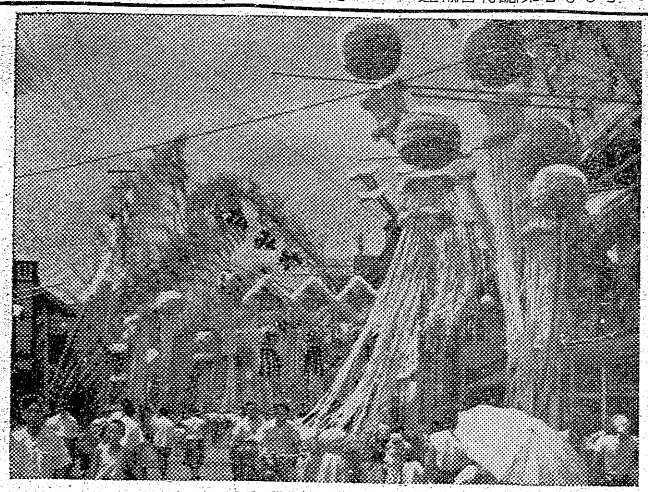

待望の平名物七夕祭りはきよう十一日暁明けした。各商店では朝がたから飾付けを始め、正午までには殆んど終り、市内はきらびやかな装飾で様相も一変、豪華々麗の一大絵巻と化した。市内は、早くも沢山の人出で賑わい、午前中から平署の交通整理官が出動して忙しい。今年は去年よりも熱が入つているようで、福島市のように短日時の催しに莫大な金をかけるなら豪飾の費用にでも廻した方が得だといつた空気は全然感じられず名物七夕祭の本領躍如たるものがある。特に賞金は一般にも優遇している丈けに振込みも違い。大がかりな屋根飾りも目立つて多くなつた。審査は昼夜二回に亘り行われるが、着想、表現、効果の三面から検討される。主な屋根飾りをみると

▼一丁目では坂本紙店が「スエズ海底会談」と題し、時局風刺の漫画もの。ショーウーでは動力化した「寿老の滝」を店舗内に飾つた。

▼二丁目ではめうがやの「南方土人のマンボ踊り」叶多金物店では「さざえさんの愉快な登山」このほか店頭にクイズを出し正解者にはアルマイトの鍋を贈る。かみやは「花咲爺さん」丸高では七夕クイズを出し、正解者に商品を贈る。中野洋品店は「街のサンドイツチマン」ヤマカでは「マナスル登頂祝賀バイテイ」と題してレコードに合せ踊らせる。

▼三丁目は大黒屋呉服店が店頭一杯に「喜男」をかつげ、電気で動かす。本店の方は「青い大陸」。鈴屋は大久保彦左がタライに乗つて暴力国会に乗り込むところを描いている。

▼銀座通りでは松月堂が「スエズ運河」動力で汽船が航海しているところをみせ、懸賞一万円のボナンザグラムで人気をさらつている。

▼五丁目では釜屋が「星霜の移り」と題し、古い時代はヒヨツコとオカメが水車つきの臼でつく餅から星をタケ竿でとつているところ、一方は現代でオートメーション化された家の屋根、クロウエーブの誘致運動を展開することになり、近く各市町村長、市町村議長、商工会議所会頭、その他各関係代表を招致、石城地方テレビ誘致期成同盟会＝仮称＝の際全市町村を挙げて二丸となりテレビ誘致の大運動に乗り出すことになつたもの。

【写真は飾付けられた平市の七夕】

▼常磐交通本社では「沖縄の娘は何処へゆく」という題で時局風刺ものゝ飾りつけ。

常磐署の納会

常磐署の土用稽古納会は十日午後二時から湯本公民館で行つた入賞は左の如くである。

◇剣道❶菅野係長❷小林巡査❸馬場巡査❹鈴木（保）巡査
◇柔剣道精勤賞▼柔道渡辺（敏）巡査▼剣道大岩巡査
なお皆勤者車田係長外三十三名に賞品を贈つた。

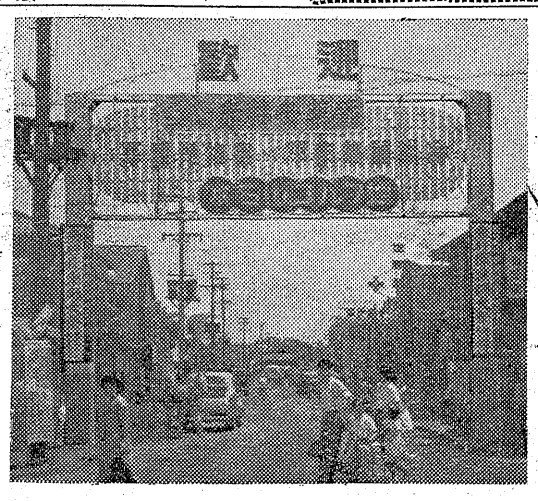

テレビ誘致同盟結成へ

全石城を挙げ近く協議

さきに平市議会にテレビ誘致特別委員会が設置されたが、今度は同じくテレビの受像不可能をかこつ石城管内の全市町村が挙げてマイクロウエーブの誘致運動を展開することになり、近く各市町村長、市町村議長、商工会議所会頭、その他各関係代表を招致、石城地方テレビ誘致期成同盟会＝仮称＝の組織設立方を協議することになつた。地方文化の水準向上とともにテレビ受像の要求は日とともに昂まり、石城管内は僅かに磐城市が不完全ながらも受像出来るが、その他全地域一帯はいずれも受像不可能な電波死角にあり文明から置き去りを喰つている有様に、この際全市町村を挙げて一丸となりテレビ誘致の大運動に乗り出すことになつたもの。

【写真は完成した歓迎大アーチ】

天の港湾局長ら視察

外防波堤の延長が主眼と語る

運輸省天の港湾局長、古河第二港湾建設局長らの一行は十日午後三時五十一分平駅着上り急行みちのくで来県、江名、中之作両漁港を視たのち磐城市運輸省小名浜港工事々務所に到着、武所長、三代磐城市長から港湾整備について説明をうけたのち魚市場、一万トン岸壁建設現場を初視察、十一日午前十時十三分湯本駅発上り急行〃きたかみ〃で帰京した。

天の局長の話＝小名浜港は仙台在職中の昭和十五年視たことがあつたが現在は飛躍的進展をしており喜ばしい。一万トン岸壁の完成整備に伴つて近くの工場の利用が相当期待され特に塩、鱗鉱石などの取扱いのむずかしいものが多いと思われるので現在でよく研究するよう指導してゆきたい。

小名浜港外防波堤の延長を第一主眼においてゆく。三十二年度の港湾事業費予算はまだ纏つていないが小名浜港の将来性をかんがえて最大限の確保に努力したい。

北洋サケ・マス漁業

漁獲制限で打撃受く

十五日ごろ母港に帰る

本年の北洋サケ、マス漁業は十日で終つた。県北洋漁協組鈴木常松組合長の話によると漁況は〃去る五月出漁当時ソ連の漁獲制限発表で本県船は心配しながら出漁したが、臨検をうけた船があつた程度で夕捕された船は一隻もなく安全操業ができたことはうれしい。しかし漁獲制限で経済面では大きな打撃をうけたゝといつている。

西カムチヤツカの二船団十五隻は全船が制限漁獲高の一隻当り百七〃（約六万尾）に達し十二日函館港に引あげ、四十八度以南の出漁船（本県関係二十隻）は十一日釧路港に引あげ、それぞれ帰航の途につくので十五日ごろには母港に入港する。東カムチヤツカの十二船団四百隻（本県関係四十八隻）は制限漁獲高の八十〃（約四万五千尾）に達した船は十二日函館港に引あげるが目標に達しない船が多いので鈴木組合長は全国業者代表として政府に漁期延長を要望した結果約十日間延期される見通しでこれらの船も二十日には操業を打切るから今月中には出漁船全ツが母港に帰ることになる。ところで本年の漁獲高は西カムチヤ部分の二隻最高が一千九百万円、平均一千六百万円、東カムチヤツカの最高一千九百万円平均一千五百万円で昨年の東カムチヤツカ最高三千五百万円平均二千三百万円に比べると六一割というところ。漁期間の総経費は一隻平均約一千七百万円を要し特に新造船や新らしく権利をとつた船（本県関係十四隻）はひどい赤字となるので業者は魚価交渉委員七名をあげ鈴木組合長が委員長となつて母船側に魚価引上げの交渉をはじめた。

天気予報（十一日）

【今晩】東風、曇。
【明日】東または南風、曇時々晴、山添地方は俄雨の降ることもある。
【明後日】南風、晴れたり曇つたりで一時俄雨。
海上は今晩おだやか、明日、明後日とも和風波が出る。

矢の倉も妥結

内郷市白水の矢ノ倉炭鉱労組の夏期手当は十日午後二時要求六千円に対し四千二百円で妥結した。同労組は同日朝から坐り込みを行う予定だつたが妥結のため中止したもので、前年度妥結額は三千三百円。

赤井だけと水石山の

大ネオンアーチ完成

平市の玄関、平駅前広場に赤井嶽薬師と水石山ゴルフ場を宣伝する大ネオンアーチが完成、十日夜の点灯式で華麗の七色の大ネオンが平市の夜景を飾つた。

同アーチは平旅館組合が信仰都市平市実現のため、東北の霊山赤井嶽と水石山ゴルフ場を結ぶ宣伝運動の一環として、工費六十万円でAD社が施工、巾二十八尺、高さ十三尺のもので、このほど完成、十日から点燈されることになつたもの。

【写真は完成した歓迎大アーチ】

東北一周自転車競争平市に入る

河北新報主催の三等賞賜杯東北一周自転車競走は六県の精鋭十チームが参加、七日仙台をスタートレ一千二百六十六キロの走破中だが一行は郡山から御斉所峠を経て今十一日午後四時四十分頃多数の出迎を受けて平市三十米道路に到着した。

お中元に
美しさ十おいしさ…これこそ家族で喜ばれる贈物です
森永の菓子
各種御贈答品を豊富に取揃えました
◇フルーツドロップ化粧缶　100－
◇ビスケット詰合　100－1000
パブリックサービス
公供奉仕の店
ミツノ菓子店
平市中央通り電二一二番

お知らせ

女子校正係募集

年令廿五才まで一高校卒（平市内居住者）
◉…希望者は履歴書に写真を添えお届下さい
試験日を通知します
いわき民報社
平市田町（電二八一・一三三）

お中元ご贈答用にぜひ御下命下さいませ
全国各地へ発送の御用承ります
いわき
みよし
特製箱詰
荷造無料
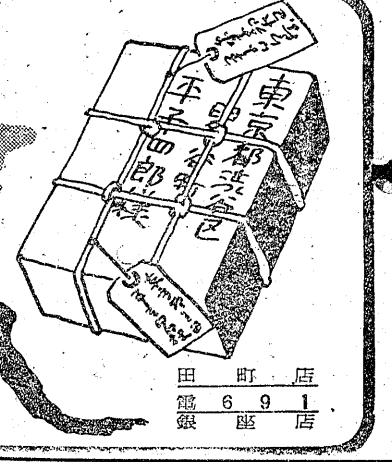

地方自治に盡くす人々のプロフィル
明るい市政

内郷市の巻（その二）

議長　菅本三義氏

国鉄東京中央委員から二・一ストを機に内郷町に戻り昭和二十二年労組から推されて町会に出るという労組畑の出身。当選と共に最初から議長に推選され県下最年小議長として町議会を切りもりし、以後町議二期市議二期と市制施行後初の議長を含めて連続四期の議長を務め市議会運営振りは天下一品。今では市議の最古参株。平事件の発端の一部となつた矢郷問題などに直面するや快刀乱麻を断つが如くに解決してやつた持つて生れた、負けずぎらいの性格と豊かな経験からその議事運営はタイミングといい、まとめ方といい実に巧みに入つたもの。早くから、社会医療保険問題と取り組み、労災、共立と二大病院を設立に奔走するなど明るい市政の確立のため、ひたすらに献身倦かな時間も惜しみ「私の仕事はこれからだ」と働き続ける精力家都会議員二期をつとめた父を持つているだけに政治的手腕を幼い時から身につけ、またその人柄は市民に親しまれているが少々短気なのが玉にキズ。現在は好きな読書の暇も無いほど政務に追われている。綴町大木下、四十五才。

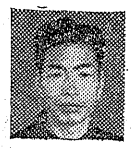

副議長　熊田豊治氏

平事件に関係したが議員当選後の判決で無罪となつている。当時共産党員としてまた常磐炭鉱労組副組合長として運動を続けていたが、平事件に関係したため首を切られ妻子をかえて心労と生活苦と斗い続けてきたうちに、人間的にも大きく成長、ひらに共産党を退いて人間修業につとめてその人格が高く評価され、最悪の条件のもとで市議に当選している。議長選出の時も新市議の多い関係もあつたが今までの経験と手腕を見込まれて副議長の席が舞いこむという幸運児。温和なしかも慎重、堅実な行動は菅本議長を助け革新勢力の強い内郷市議会の副議長には最適。これからの活躍が期待される。組合運動から百八十度転換、商人として再出発（薪炭商）した確実な生活を歩むその安定性が原動力となり市営バス委員として、また総合グラウンド問題などの解決に真剣に取り組んでおりこれからといつた人、町議一期市議一期、高坂町立町二三、五十二才。

市議　菅野光義氏

楽器商を営み、十六年間民生委員として人助けを続け、児童遊園地の建設などの功労を認められ部落民に推されて出馬。市議二期、経済土木委員として議会に二つの中心勢力を作り、金坂地内の街燈工事、冶水工事など次々に疲れを知らぬ体力と、持つて生れた意力に家業を捨て市政に専心している。一部には策動家という人もあるが現在では幹部議員として確固たる地位を占め、頼まれれば必ずやりとげるという性格が信頼されるユエンである。最近は金坂地内の舗装工事など諸問題の実現に奔走するなど、内郷の発展のため活躍している。映画が好きという明朗型で野球も相当？やれる。内町、四十九才

親善野球

平市議と明大校友会で平市議團と明大校友会石城支部との親善野球試合は十五日午後三時から平商グランドで行う。

疑似赤痢

内郷市小島町二丁目佐々木專子ちゃん（三）は八日朝疑似赤痢で隔離された。

磐高野球部観戦記　⑤

阿部順吉

いよいよ今日は決勝戦、吾々選手も応援團も夢にまで見た甲子園がもうすぐ手を伸せばとどく所にまで来ている。どの選手の顔もこの一戦勝たずんば止まずとの決意を眉宇に顯らしている既に球場は滿員、仙二高のマンボ調応援團長に率いられた一糸乱れざる応援が続けられている敵ながら仲々天晴れなる応援振りである。

吾軍も常磐交通のバス五台に分乘大挙平より駈けつけ下さつた応援團の勢力は仲々侮り難いなじみの人々の顔が其処此処に見え皆元気一杯張切つて応援して下さる。いよいよ二時試合開始、今日は吾軍先攻、先ずトツプ古谷サードベースすれすれに痛烈なるゴロの二塁打を飛ばせば期せずしてよるワツという吾軍の応援、次打者宮本に送りバントをさせれば何としたことか今まで失敗したことのない宮本が投手正面をつく強い当りのゴロ、古谷懸命にサードにすべり込むも無念タッチアウト、古谷も余程残念だつたと見え暫しベースより離れない。次の三番貴重な先制の一点を奪われた。更に七回裏敵は先ずトツプ打者安打に次ぐ安打者の三塁前送りバンドを三塁菅野逃うて二塁に投球すれば一瞬セーフとなり又々無死二、三塁、のピンチを招き次打者の送りバントに一死二、三塁敵は強攻に出て遊撃ゴロ、定石通り前進守備しておれば充分本塁に刺殺出来得るものを中途半端な前進守備の為本塁間に合わず一塁に送アウトとするもその間一点を奪われ、更に次の平凡な二塁ゴロを宮本ハンブルし決定的な二点を献じてしまつた、一方吾方はすつかり早坂投手のペースに巻き込まれ、八回までズルズルと無為に過したが最終回一死後古谷先ず中前安打に出れば続く宮本も安打に出で二死ながらランナー一、二塁、先ず絶好のチャンス、バツター三番強打田中狙いすましてバツトを振れば球は三塁ベースを痛烈に抜き古谷を迎え入れ先ず一点、続く四番伊藤の強打に期待するも伊藤遂にレフトフライに倒れ二死なおも強打柳内の一打に総ての運命を托したが、何たる不運、突じよ投手早坂妙なる一塁けん制に一瞬田中一塁に刺され万事窮す。

最後の場面あの場内のワアワアときわにわいた雰囲気に打つた田中も一塁コーチャ菊地も気をのまれ茫然として坊主なる早坂投手の一塁けん制に気がつかなかつたとはまだまだ子供の野球の域を出まい。今後斯る大試合になればなる程常に冷静に総てに注意深くなければ到底優勝等望めぬであろう。然し選手も全力を尽し良くやつた。やるだけの事をやつて敗れたのだ。敗軍の将兵を語らず今更何も云う事はあるまい。唯この尊い体験を生かし二三年の内に必ず甲子園に行かれる様精進努力してもらいたいと思う。

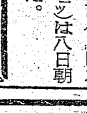

暦では立秋を過ぎた。そのせいでもないだろうが、この二、三日肌寒い日が続く、鮎もぼつぼつ抱卵し始め、魚体も油が乗つて充実して来て居り、ドブ、友釣り共おくれがちの含みは、面白味もこれからと思えるが、鮎を追う釣人の姿もめつきり少なくなつて来た。各川共水量が目立つて減少して居り瀬の鮎も淵に入るのでドブ釣りの好機。松月堂で平餅クイズを行う。締切八月二十五日「クイズの栞」が入つている。

丸仙魚店で一平餅を貰えばその中に「クイズ」を行う。締切八月二十五日「平餅」を貰えばその中に「クイズの栞」が入つている。

平市十橋丸仙魚店では店舗新装工事中だつたがこのほど新装落成した。

七夕には藤越へどうぞ

東京から先生を招いてサービス法を学ばせた販売員。シャレた椅子にお考えになつているよりよろしいと存じますから、どうぞ七夕をご散歩の折、お立寄りを。

○カレーライス　五〇円
○ハヤシ　〃　八〇円
○ビーフシチユー　一〇〇円

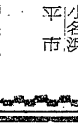

小名浜　平市

藤越

好間営業所開設

毎度お引立を頂き有難うございます
かねて準備中の好間営業所が八月十日より営業開始の運びとなりました
本社同様ご利用お引立の程お願い申上げます

尼子タクシー
好間営業所
好間村局前電（好間）七二

賞金壱万円　平餅クイズ

地方発送承つて居ります
新発売　チヨコレートまんじゆう

本文

ヒント　いわき出身の詩人K氏は、数日前七夕で郷里に帰省したが、東京に残つている友人に松月堂の「平餅」を送る事にし手紙を書いた。詩人の風格のある字は、ところどころ読みにくいがさて賞様に考えていただきましよう

○○ホームで別れるとき○打した郷里の銘菓『平餅』を小○にしたいつも○しているように『平餅』は○○の○秋に捧げる高級菓子『月餅』を日本○に○製したもので風味○養○長○○存などの○で当地の代表的銘菓だ次に記したのはお○○の文○ではない『平餅』の十六種の原料だしみじみと味わつてくれ○え

○野　○平

小○、隠○豆、精○糖、小○粉、大○糖、○卵、バタ一、ラード、ク○ミ、白○麻、脱○粉○、牛○、胡○油○乳、味○、○蜜

応募規定

○正解者がない場合はまちがいの少ない方十名様に抽せんにより等分致します
○正解者が多数の時は抽せんにより十名様に等分致します
○残念賞として抽せんに洩れた方のうち二十名様に「平餅」を差上げます

一、宛先…平市銀座街、松月堂平餅クイズ係
一、締切…八月二十五日（当日消印有効）
一、発表…九月一日
松月堂店頭、福島民報、福島民友、常磐毎日、三和新報、いわき民報各紙上、ラジオ福島

松月堂　平市銀座街　TEL 206 2206
階上洋食部　階下喫茶部
茶喫の月松　平市三田小路　TEL・1188

かつぼう開花

ヒトとカレー

世界館前　たかさ

仏壇仏具

橋本屋神仏具店
平市新川町電一九四八

御中元大売出し

紳士婦人既製服洋品

◉替ズボン◉背広上下◉ブラウス
◉ワンピース◉Yシヤツ◉開きん
新製品大量入荷中
★商品券御調製致します

洋服の鈴勘

◇当工場にて紳士服注文仕立て承ります
第一店　平市一丁目　電1638
第二店　平市平和通り　電732

専売特許　# 能率風呂

野内商会　平四電一二〇七八

暑中御伺い申上げます

海へ！山へ！

◇旅行の計画
◇費用の見積
◇旅館の斡旋は
常磐観光社へ
電2200—2

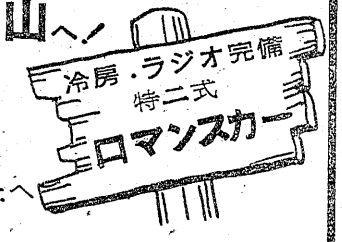

優秀な乗心地！
親切なガイド！

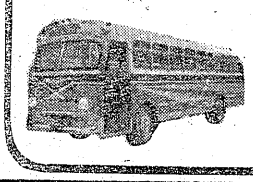

常磐交通

平駅前電2200—2

急募　店員

▽至急募集中▽住込、通勤可▽委細面談
磐磐市長倉入口電五一九　小野酒店

売家

建坪十五坪▽新築半年▽風呂タイル平市旧城跡二（市川パン隣り）　姓名社（二九）

急募　ブラジル

女店員二名（住込、通勤自由）　平市並木通り
コツク見習一名（住込み）

百名の選手が力闘

古山選手が日本新記録

高校重量挙全国大会の幕開く

第二回全国高等学校重量挙選手権大会兼メルボルンオリンピック第二次予選大会は十五県二十九高校百名、オリンピック選手クラスにわたる第一日目の熱戦が開始された。

フライ級

全国の強豪廿二選手によって争覇戦が行なわれた。君が代斉唱に続き前回優勝校の平工が代表唱に続き前回優勝校の平工佐藤宗男選手から優勝カップ返還があったのち京極高鋭副会長、県教育長代理鈴木勝校県保健体育課長挨拶、名誉会長諸橋平市長、蓮沼氏らの祝辞があったのち平工古山征男選手の「スポーツマンシップにもとずき正々堂々と闘います」と力強い選手宣誓で入場式を終り九時二十分フライ級を皮切りにフライ、バンタム、フエザーの三クラスにわたる第一日目の熱戦が開始された。

フライ級の記録

日本高記録二四五・〇古山征男（プ七二・五、ス七五・〇、ジ九七・五）

優勝候補と見られていた平工永山勇選手はスナッチで七十のバーベルにいどんだが肢の負傷から失敗して得点を失い優勝圏外に去ったほか、好敵手の堀幸志選手（青陵高）も最初のプレスに点を失い予想外の山田隆選手（慶応高）の進出となった。一方石城勢は地元芸とあつて内高小松宏好選手がよく食い下り堂々二位に入賞した。成績次の通り（註＝プはプレス、スはスナッチ、ジはジャーク）

【写真は入場式】

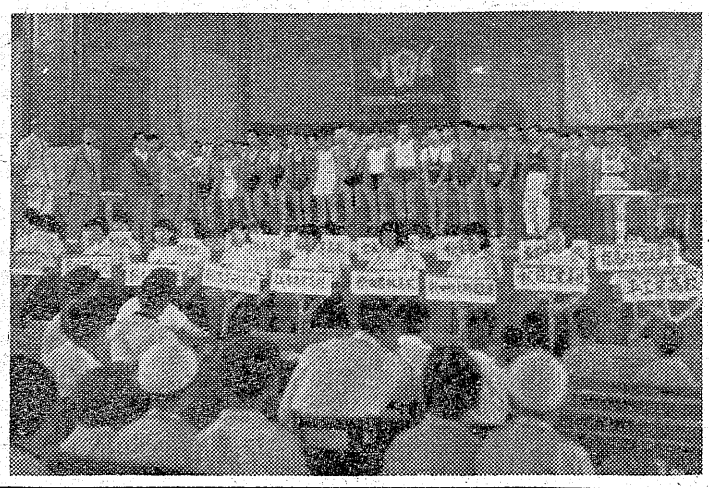

（徳島）など日本の代表的選手がズラリと並び、大会気分はいやがうえにも燃えより会場は朝早くから二千のファンで埋まつた。二、三日以来の低気温でコンディションは上々と云うところだ。

バンタム級

バンタム級で古山征勇選手（平工）は九十kgを挙げて各日本新記録（石橋高）

二千の観衆 片ずを呑む

会場の平市公会堂には諸橋市長をはじめ各界の名士、オリンピックでバンタム級選手として出場した白石勇選手（愛媛）並びに二十九年度アジア大会ミドル級第三位の藤原八（福島）の代表的選手がズラリと並び、大会気分はいやがうえにも燃えより会場は朝早くから二千のファンで埋まつた。二、三日以来の低気温でコンディションは上々と云うところだ。

バンタム級

バンタム級で古山征勇選手（平工）は九十kgを挙げて各日本新記録

新作盆唄の入選決る

小名浜で十九日夜披露盆踊り

磐城市教委事務局では本年度磐城盆唄を募集中であつたがこの程審査会を開いて応募作品百六十九句のうちから入選作品二十句を決めた。審査員には高木市教育長、吉田社教課長、松田小名浜第一婦人会長、岸八潮会員、佐藤小名浜二中校長の五名があたつた。

なお入選句の披露をかねた磐城盆踊り大会を十九日夜小名浜第一小校庭で開く予定。

入選句二十句のうち十句を次のとおり紹介する。

▼富力浦から港を見れば浜は大漁の旗の波（磐城市大原　丹野次郎）

▼日焼きたえた俺らの腕を見せて北洋大漁船（同市本町　高野峯子）

▼出船入船煙がたえぬやがて世界の小名浜港（同市高山　今村俊行）

▼よせて返した浜辺の波もあの娘見たさに又よせる（同市本町　高野峯子）

▼月はおぼろに三崎はかすむ磐城恋しや舟のやぐ（同市滝尻　山崎司郎）

▼磐城七浜潮風乗せて樽太鼓の音が響く（同市滝尻　斎藤賢秀）

▼音御料地千石積みよ今じやや小名浜貿易港（同市走熊　白土紹衛）

▼あなた船乗り空飛ぶかもめたしや鮑で片思い（同市定西　坂内溪雪）

▼夜の汐風おくれ毛みだし主と二人の影法師（同市草人吉本みつぎ）

▼錨おろして立見に来たがいつか浮かれて盆踊り（同市林ノ上　野田もと）

四倉町民水泳大会成績

四倉町民水泳大会は十日午後一時から四倉第一漁港で行つた。成績左の通り。

▼商店会対抗❶本町チーム（長谷川（秀）長谷川（勝）大谷、渡辺江口）❷新町❸仲町▼一般、中学生、男❶渡辺行夫❷大和田正行❸塩田東海男　女❶秋山セツ子❷吉田久子❸木村イツ子▼小学生❶武藤義明❷渡辺敏郎❸島津シゲ子▼一般優勝　二十才代、鈴木義晴　三十同、宮沢秀夫、四十同遠藤

疫痢好間村大字上好間字上ノ原

夏の夜にビール党に嬉しいビール飲み大会―常磐市中央通り百貨堂（青柳隆司さん経営）がニツポンビールの後援で十五日午後五時から催す。最初の八分間に中ジヨツキ五杯を飲んで十分間休んで後の十分間に三杯を飲んで了うもの、大会参加の会費五百円だが飲つぷり、態度など審査して一等に三千円（一名）二等に一千円（五名）の賞金を贈る。平素腕に、いや腹に自信のある面々はこの夜を待ちのそんでいる。なおこの夜の、「飲つぷり」の写真コンテストも行われるが、この写真はニツポンビール本社に贈つて審査の結果一等に三十万円の賞金とモデルになつた人にモデル謝礼として三百六十五本のビールが贈呈されることになつており街の話題を賑わしている。

▼観光協会対抗❶事務局。

電話線盗まる

十日夜四倉町岸前地内四倉―塩木間の公衆電話線四本百八十メートル五千円相当が切断盗まれているのを十一日朝加入者酒井康平さんと鈴木康之さんの申告でわかつた

三小石沢正美ちやん（3）は十日午後一時疫痢で隔離された。

能く沸く　性釜
福島県発明展にて平市長盛受領の新案特許

大黒保温外釜は
十分以内で
三中異的高呂
寒風驚
急々大好評です
掃除が簡単に出来
古くなつても沸きが落ちない

セツト所
浴室工業
渡辺風呂
月本舗
正一九
183番
電話
（六丁目南裏）
各種釜
大黒釜
平市

御挨拶

時下盛夏の候益々御健祥の段お慶び申上げます　さて陳者予てより各方面よりの御支援と御協力により建設工事中であつた映画館「小名浜国際映画劇場」は近代的設備を誇るシネマスコープ上映館として完成し愈々明八月十二日午前九時開館の運びとなりました　是れひとえに皆々様方の絶大なる御支援の賜であると感謝申上げる次第でございます事ここに至りては映画を通じ地方文化、教育、産業、健全なる娯楽等その他あらゆるもの〻向上に従業員一同と共にまい進致し幾分なりと皆様方の御支援に応える覚悟でございます　就いては皆々様方にも頼いの場所として何卒旧に倍し御利用御鞭撻の程お願い申上げまして御挨拶の言葉にかえます

昭和三十一年八月十一日

小名浜国際映画劇場
館主　小野義一
経営者　小野直千賀

福島県知事登録三九一号
土木建築設計施行請負
工事施行者
小原工務店
小原松之助
磐城市定西電六八番

祝　シネマスコープ劇場　小名浜国際映画劇場開館　8月12日

開館記念番組
12▷17日

白夫人の妖恋
池部良　山口淑子
中国民話「白蛇伝」より林房雄作「白夫人の妖術」より
（総天然色）

【総天然色】
MGMが放つ明朗西部劇！劇しい斗いどこう笑の渦巻くシネマスコープ！

製作一田中友幸
脚本一八住利雄
監督一豊田四郎

CINEMASCOPE
渡るべき多くの河
ロバート・テイラー　エリノア・パーカー

恒例　七夕祭特売　9▷14日

★七夕祭に特別提供品・見切品を差加えての大売出しです★
プリント服地もメリヤス・洋品・ゆかたも紳士用替ズボンなど皆様へのお買徳品です
◇御贈答用品・御仕着せ物は是非この際に◇

衣料品のデパート
鈴藤　平市三丁目　TEL・1654

広讃院の新盆にあたり謹んで提灯お供物の儀は堅く御辞退申上げます
昭和三十一年八月
平市三丁目　北林清

大乗院の新盆にあたりますが勝手ながら提灯お供物の儀は堅く御辞退申上げます
昭和三十一年八月
平市鍛冶町二〇　草野タキ

炭鉱全国弁論大会

廿六日 十二名が熱弁

全炭鉱組合長杯争奪の本年度全国弁論大会は二十六日午前十時から常磐市湯本公民館で開催される。出場弁士は常磐四名、山口一名、福岡三名、佐賀一名、長崎二名合計十二名でいずれも十二日までに地方予選で決定するので十五日までには常磐炭鉱労組にその氏名、演題が報告されて来ることになっている。審査基準は論旨五〇点、態度二〇点、言語二〇点となっており入賞は一位から五位まで、審査員は田畑中央委員長、松井代議士、斉藤労政事務所長等関係代表などが予定されている、なおこの大会の後二十七、八両日全炭鉱傘下の炭婦連全国主婦大会が催されるが約二十名の主婦が参加し炭鉱主婦としての一般問題を討議する。

会長に山崎氏

磐高同窓会開く

磐高同窓会総会は十日同校図書館でやく五十名集り開いた。役員改選の結果野崎喜八郎会長は引退し会長に山崎恵兵衛氏、副会長に松本久吉、市井茂氏が選任された。

医師会囲碁予選

県医師開業選手権大会浜通り予選は十二日午前十時から平市松ケ岡公園ときわ〻で開き、九月初旬行われる県大会出場選手二名を決定する。

海の家の井戸水の強化を計れ

先きに〻読者の声〻欄で新舞子「海の家」の井戸水の問題が出ていたが、私も実際にこの井戸水を利用した一人ですが、暑い日になると新舞子一帯はテント村で本当に賑やかになります。そのため朝は四時ごろから夕方は五、六時ごろとなると飯合やらナベ、カマをもつたキヤンプの人達がどやどやと集まり、全く水を求めて、てんやわんやです。だから海の家を利用する人たちは、全くこの人たちに先きをとられて、待たされるほか中にはひどい者がいて井戸水（上は板で張られている）の上で洗濯したり米をといたりして、その水をポンプ井から流す者もおり、海の家の管理者が、注意すると文句をたれる現状です。特に炭鉱の子供たちはタチが悪いようです。きつた方が便利だ。懐中電気の電池すゝめしたい。変つたところでミキサーがある。勿論オモチヤだが現代のオモチヤは実用化されてあり、ミカンぐらいは充分かくはんできる。これは手で廻す仕掛けになつている。定価二百八十円。洗濯機はネジでやるが、ハンカチぐらいは洗えるという。定価二百八十円。（平市一丁目　森下玩具店調べ）

珍品探し!?!?!?!

もてる懐中扇風機 オモチヤの電化品

家庭のオートメーション化といつても先だつものはお丸。ヨソさまの家庭にある電気洗濯機やら扇風機やらミキサー等を横目で眺めては「はやくわたしたちの家庭でも買いたいものだワー」と溜息をつくことがかなり多いと思う。ところが世の中は親切なもので貧乏人には貧乏人らしくといつたワケで小型の電化品が出廻つている。勿論子供用のオモチヤといつてしまえばそれまでだろうが、懐中扇風機ともなれば映画館とか汽車、バスなどの混雑した中で便利に使えるレツキとした実用品である。人ごみで騒子やウチワなどをバサバサやつているならこの扇風機

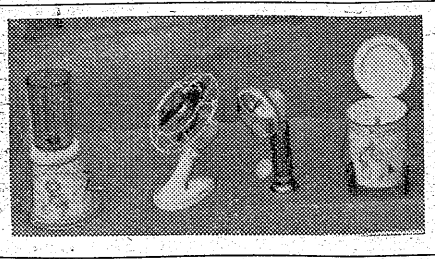

【写真は右から電気洗濯機、懐中扇風機、大型扇風機、ミキサー】

100貨店

若い時代には先輩先生、親などから意見されたり、忠告があつて、自分のあやまちを反省する機会も多いが、次第に年をとつてきて、親もいなくなり、先生とのつきあいも縁遠くなつてくると、意見とか、忠告も縁遠い存在となり、人によつてはワサビのきかぬ寿司みたいになつてくる。大人になれば苦労や経験も多くなり、それだけ反省も伴つてくるが、憂心も高くなつてくる人の批判だけはウマくなるが自分自身に対する反省は甘くなるのが普通。自分が可愛いのは誰れも同じだから適当なところで妥協してしまう。年老いてもお話せる親友とか師をもてる人はそういう意味からも幸福である。専門的な学問は誰れだつて学校に入つて学べば習得できるが、無学の学を学ぶのは容易でないとはすでに先人が喝破しているとのことだ。（龍人）

今晩のラジオ

11日

◇NHK二三六〇KC
六・四〇 スポーツだより
七・三〇 野球選手二十のとびら
八・〇〇 なつかしのメロディ
八・三〇 とんち教室
九・一五 連続浪花節 寿々木米若
九・四〇 時の動き
一〇・一五 落語 柳小次治
一〇・四〇 納涼お国めぐり
◇ラジオ福島一〇六〇KC
音楽の小箱
花春アワー
ワンダフルばあちやんとフエ太君
立体浪曲
歌の花園
歌の二人三脚
歌謡漫談
名作アルバムどくろ銭

民報映画案内

◇平市 八—十四日、
◇世界館 夜七時一五分 魔の花嫁衣裳大会 怪傑修羅王
★東映劇場 夜七時三分 にっぽんGメン特別武装班出動 怪談千鳥ケ淵
★ひかり座 夜六時四五分 四角いジャングル 悪者は地獄へ行け（十三日まで）
★平館 夜七時 しあわせはどこに 続二等兵物語
★聚楽館 夜六時二五分 バラの刺青 雨のランチプール
★銀星座 夜六時二〇分 人妻椿 こゝに幸あり大会（十一日まで）

今晩のナイトショウ

◇世界館 原子怪獣現れる（十一日まで）
◇東映劇場 続警察日記（十二日まで）
◇ひかり座 ハワイの夜 ギルダ（十一日まで）
◇民劇 森繁よ何処へ行く（十三日まで）
◇常磐市湯本
★湯本座 夜六時二〇分 現代の欲望 われら巴里っ子
★三函座 夜七時 続この世の花 月のこう道館 京藤子娘道成寺
★常磐座 夜六時二〇分 大学の石松 笑いの魔術師 次祭り 剣雄街道
◇磐城市小名浜
★磐城座 夜六時五〇分 星根裏の女達 疾風駿馬天狗（十二日まで）
★金星座 夜六時二〇分 四谷怪談 足のある幽霊 悪魔のささやき（十一日まで）
★小名浜東映 夜七時三〇分 怪猫乱舞 満ちて来る潮（十三日まで）

誕生日の運勢

三世相

十一日生　この日生れの人、度量が大であるが、物事淡じ易いか、先見の明あるか、或は宗教的信仰の志があつてその方面に進むか、かなり多様であるが多くにくらすこともいとわぬから業界に身を投ずるがよい。

十二日生　この日生れの人の中には大人物も居る。精神的にも運命的にも強い緊張力を持つており、中には他人から見て危険と思われるような仕事に仰れてゆくものがある。それはその人が自信にみちた精神を持ち、新方面に発展する可能性があるからである。

森繁よ何処へ行く

（10時30分より）

森繁久彌　岡田マリ子　淡路恵子
香川京子　杉葉子　若原雅夫

ナイトショウ

11 12 13日　民劇　30エン

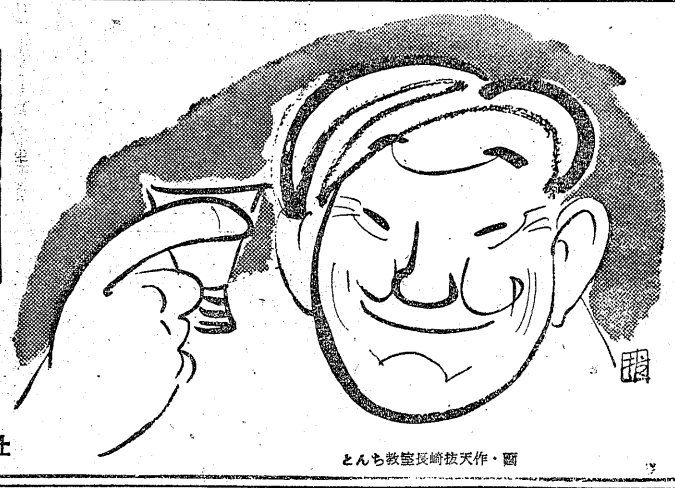

徳な酒　ニートー　燒酎

御携帯に便利な ポケツト二合瓶

絶讃発売中

二合瓶詰一本76円

ゆあがり気分（きぶん）にうれしいお酒（さけ）やがて忘（わす）れるくの世界（せかい）

うまい酒　夢躍

姉妹品 NO—ポートワイン

最寄りの酒類販売店からお買上げ下さいませ

特約卸　福島県酒類卸株式会社　平支店　平市銀治町 電二四一

東京・清水・八戸・旭川　合同酒精株式会社

とんち教室長崎抜天作・画

暑中御伺い申上げます　昭和三十一年盛夏

柏屋旅館　小湊　正　四倉町電一九二六

四倉町立四倉公民館　館長 松崎嘉雄
大浦公民館　館長 片寄恵重
大野公民館　館長 三好教順

四倉町内校長会

海気館　残暑の折御家族連れの御休憩をおまち致しております　四倉町 電話五番

四倉町教育委員会　委員長 小林豊広　教育長 渡辺三平

団融金町倉四

七十七銀行四倉支店　支店長 斎藤清
平信用金庫四倉支店　支店長 平井鉄三郎
大東相互銀行四倉出張所　所長 涌井勇司
福島相互銀行四倉出張所　所長 渡辺丈夫