日刊 昭和21年6月1日（1）（除日曜）第三種郵便物認可
昭和24年2月28日 運輸省特認第233号
いわき民報
夕刊 昭和31年8月18日（土曜日） 第3144号

夕刊いわき民報
発行所 平市田町三六
社 いわき民報社
編集部 電 381
広告専用 1222

木材の百貨店
一般建築材 建具材 ベニヤ板類
銘木 軟田杉 津島松 木そ柵 ラワン材 米材 唐鞘材 松木 鐘柱 坑木
一 丸一材木店
平市五十目鐘二九〇
工場鐘五五六・販売部鐘二六二

磐城海岸一帯を県立公園に

名所旧跡数知れず

外客誘致へ指定を申請

本県唯一つの海の玄関口として開港指定となつた小名浜商港をかゝえている磐城市が眺望絶佳の景勝地を数多く存していながら県立公園指定区域が全然ないのは淋しいと磐城海岸一帯の県立公園指定の促進運動に乗り出すことになつた磐城市並びに市観光協会（会長斎藤晃氏）では去る二十九年九月県公園委員会に磐城海岸県立公園区域拡張の請願を行つたことがあるが指定保留となつたまゝ現在に至つているので開港指定と相俟つて国内外の大型船舶をはじめ県外漁船の出入が激増し外客の訪れがふえることが必至のすう勢にあるに鑑み、再びこれが指定促進運動に拍車をかける運びとなり来る二十二日観光協会臨時総会を市役所会議室に開いて協議することになつたもの。

同請願によれば平市豊間二見ケ浦の南側小浜から泉下川にかけた延長約九粁（面積八十五万二千坪）におよぶ磐城海岸で八幡義家が奥羽征伐のさい休止したと言傳えられる畝掛山（江名）白砂青松の地小名浜、下川海水浴場、寄石（ヘソ石、アワビ石）に富む龍力崎（永崎）同市最南端の天然記念物指定（ウの棲息地）照島はじめ眺望絶佳の景勝地が数知れずふくまれている。

【海岸】小名浜、江名、中之作剣浜の各港、永崎、下神白、小浜の各浜、中田山（江名）

【社寺】諏訪神社（渡辺）諏訪神社（江名）羽黒神社（下川）津神社（同）八幡神社（同）根渡神社（折戸）真福寺（江名）稲荷神社（永崎）など。

【名勝旧蹟】▼史蹟、下川館趾（下川）舟着場（同）東館（江名）押館（下神白）永崎館（永崎）畝掛山（江名）

▼遺蹟、大畑貝塚（下川）

▼土産品、味淋干、貝焼、アワビその他

【温泉】地切温泉（永崎）神白温泉（上神白）

尚磐城海岸の海水浴臨海学校等の利用者は昭和廿七年廿五万人廿八年廿八万人、廿九年卅五万人と増加の一途をたどり、著名となつてきているのを物語る。

【写真は天然記念物指定の照島】

更に臨時総会では①市内名所旧蹟の調査並びに啓蒙宣傳②三崎地区を観光地とするための観光道路開設促進運動③水族館建設促進期成同盟会の結成④土産品の研究⑤新会員の募集並びに会費徴収方法などについて打合せする。

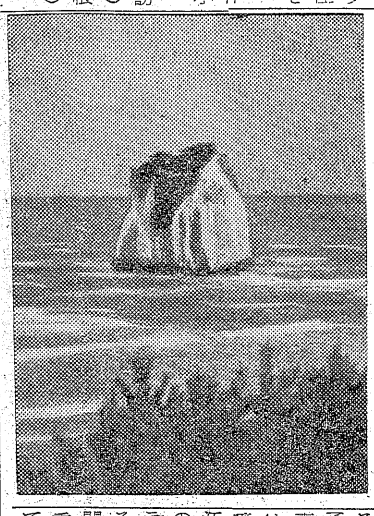

事業税ぐつと減税

異議申立人も半減す

石城財務事務所管内の三十一年度事業税は六千八百五十七万一千百二十円で昨年より十五%減の一千二百七万一千九百七十万円の減税となつている。これは本年度の事業税調停額は第一種六千五十九万九千八百四十円の八%減、第二種が四百八十七万一千八百二十円で五十五%減、第三種三百九万九千四百六十円の五%減で第一期分三千四百万円は十一月末納期で既に六千三百件に対し徴税令書が配布された。

今年の事業税が大巾に減税されたことは三十一年度から基礎控除額を十万円から十二万に引き上げたこと、課税失格の二原因があるが昨年の炭鉱業、漁業不振に対し適正課税を行つたことで第一種、第二種事業税が激減。昨年とは打つて変つて好転した炭鉱地帯の糸井好間、常磐、内郷、勿来は減額された事業税に「今年は納税の最良の年」と楽な課税に水ホク。その訴状には徴収令書配布とともに課税額に対する異議申立が一日十数人を超えたのが例年の有様だつたが、今年は精々一日二、四人もあれば多い方という有様、係員も「何時もこうなら」と気を良くしていた。

炭鉱は三日間休業をする

旧盆の十六日は地獄の釜のフタもあく。きよう十八日は盆の入で、炭鉱は十九日から二十、二十一の三日間どこも休業する。去年は不況で盆休みも棚あげの状態だつたが今年は夏枯れもなく、それぞれボーナスを頂戴して楽しい盆踊が繰り広げられる。古河好間炭鉱では十九日が慰霊祭、無料映画上映など行う。常磐炭鉱平発電所の従業員慰安盆踊りは今年は中止する。

ガラスの原料ケイ石

三和に発見、採掘願出中

三和村大字下荳字北ノ入地内営林署四号村道附近から礫子の原料となるケイ石が発見され日本鉱石㈱で調査を行つたところ相当量の採掘が加能なことが判り採掘許可の申請を行つている。

額一掛贈る

諸橋市長が学生寮へ

諸橋平市長は東京にある磐城学生寮に額一掛を寄贈することになつた。これは平藩の有名な儒者宝暦関の御曹子室鳩与氏の筆になる「心志達」（心志を達する）と書かれたもの。室鳩与氏は元の磐中の剣道師範として活躍し、八十九で天寿を全うした人だが、青雲の志燃える郷土の学生を激励するため学生寮の集合所にかゝげる。諸橋市長寄贈の言次の通り。

左寮の諸子は青雲の志を堅持し東都に学ぶ。余は日夜その大成を常に祈念して止まず。この額面の筆者は元の磐中の剣道師範にして良く後身を指導誘掖され功労少からざる御仁になり。

【写真は学生寮に贈る額面】

早急に解決したい

ガス問題で古川市長報告

古川勿来市長は十五日の市会で火力発電所の用地並にガス問題について左の様な報告を行つた。

あるが、勿来市としては地方開発のため関係者が一堂に会し円満に妥結し企業化の促進を望んでいるものである。

当選無効申請で選管委開く

去る七月二十九日執行された磐城市議会議員選挙は選挙無効及び当選無効として去る六日磐城市竹町斉藤司氏（三）から選挙管理委員会に対し当選無効の申立書の提出があつて初の磐城市選挙管理委員会は十七日開かれ異議申立書の取扱い方について協議した。

この結果異議申立書の各項目逐条審議を行う方針を決めた程度で閉会。次回は二十二日午前九時より市役所で開く予定。

陸上大会開く

廿日植田小で

植田青年会の陸上競技大会は来る二十日午前九時から植田小グランドで開かれる。呼物は各地区リレーと重量運搬レース

小使さんらを招く

矢吹市長 労をねぎらう

暑くるしいきようこの頃、これは晴々とした話、常磐市の役所や学校関係などの小使のおじさんやおばさんに、あるいは給仕さんなどは下積みの仕事を何の不平もたす黙々として働いているが、さりとて別に「うるおい」を与えられることもない。そこで矢吹市長さんはこの人達の労をねぎらいたいと、十七日午前十時から鹿島の大湯館に二十人を招いて慰労の席をもうけた。もちろん矢吹市長さんは出席、根本教育長も顔を見せ「ふだんは御苦労さまです。きよう一日ゆつくり保養して下さい」との挨拶に感激。きようだけは矢吹さんも市長の衣をぬいでおじさん、おばさんたちと一日の歓を尽した。

【写真はそのなごやかな宴会場】

今夜半に断水

旧城跡方面

平市水道課では十八日午後九時から翌朝午前二時まで旧城跡一部は桜町一部の断水を行う。磐女前の給水管布設工事のために強風雨天の際は順延。

盆踊りで夜間バスを増発

磐城交通では十九日から三日間の旧盆と盆踊りにバスの夜間増発運行を行い、バスは満員になれば随時運転する。なお午後六時半からの夜間発着所は次の通り。

▼十九日 東映前＝湯本、小名浜好間、宮、川平、市内、赤井、小川、赤井廻り小川、柳生の各路線。

南町第二車庫＝四倉、夏井、江名、鹿島路線。

▼二十、二十一日 東映前＝湯本小名浜、好間、宮、高野、川平市内各路線。

才槌小路東部産業前＝赤井、小川、赤井廻り、小川、柳生廻り四倉。

南町第二車庫前＝四倉、夏井、江名廻り小名浜、鹿島廻り小名浜線。

今夜半に断水

旧城跡方面

平市水道課では十八日午後九時から翌朝午前二時まで旧城跡一部は桜町一部の断水を行う。磐女前の給水管布設工事のために強風雨天の際は順延。

剣道大会開く

あす平三小

磐城剣道連盟、平市剣友会共催の剣道大会は明十九日午前九時から平三小講堂で開く。県体剣道大会に備えて開催するもので、行事は左の通り。

▼一般団体優勝旗争奪試合▼高中、小学生試合▼個人試合▼日本剣道形▼奨励試合など。

天気予報（十八日）

【今晩】南西のち北西の風晴時々曇り一時俄か雨が降る。

【明日】北ないし西の風晴れ時々曇り。

【明後日】南風大体良い天気。海上 今晩は風波が高く漁船は在意を要する。明日も多少風波がある。

おそばクイズ発表
お陰様で皆様多数の御応募を頂き御礼申上げます。
審査の結果次の方が当選と決定致しました。
今後とも一層のお引立をお願い申上げます。
☆当選（賞金壱千円一名）
常磐市湯本 鈴木義郎
尚、明十九日よりおそばシリーズ第八弾として「そば俳句クイズ」（賞金壱千円一名）を行いますから御応募下さい。
酒喜庵
平市銀座通り電171

マイヅル粉石鹸
代理店 炭屋本店 電516
新盆のお引物用
静岡産
銘茶大特価
御注文承ります
お茶と海苔の店 たて林 平市銀座街 電 六六五

サニーの洋食
出前承ります
電三一八番

第八回新盆供養 諸仏会大迎火祭
期日 八月十九日 午後五時
ところ 平駅前広場
皆々様の御参加をお願い申上げます
第二十一区 白銀青年会

質
マとなたも お気軽に ご利用願います アカトモエ
平市四丁目 局前裏通り電話九五〇番 赤 巴

うまい！青星ソース

平盆
場外
福島・郡山・若松・平
発売 11時
8月 15 16 17 19 20 21

鳥居忠政の碑

雫石太郎

平の初代城主として平城を築造し今日の平市の市制計画のさきがけをした鳥居忠政の碑が山形県山寺の立石寺にある。さる七月上旬山形地方を旅行した折山寺に下車して立石寺に詣で、はからずも忠政侯の碑を調査することが出来た。登山口の山門の右側の墓地にある大きなもので標札もたつてある。徳川初期の大名の墓碑としての格式をそなえたもので筆者が先年鎌倉光明寺でみた内藤侯のものとおなじ形のものである。折からの雨で写真はとれなかつたが、寺の住職にあつて建碑の由来でもたずねようとした所、生憎るすであわれなかつたが、同寺所蔵の「山寺名勝志」（明治四十一年刊、伊沢不忍著）を優覧し、次の記事をうつすことが出来た。伊沢氏は前位の義弟とかで八十才にも近く、俳人として土地の人々を指導し、また慈覚大師の研究家として名事を博して居られる方なそうである。筆者の畏友矢部先生の友人でその名はきいて居つたが時間の都合で面会せずにしまつた。

出羽国鳥井侯の石碑

鳥井忠政山形三十四万石に封ぜらる。然るにその実額之に達せざりしを以て当山の寺領を侵掠す。加え或は殺生の禁を犯し或は銘木を伐る。中興貫主一相坊円海之を幕府に訴う。省せられず、更に本山に訴えしも要領を得ず。是に於て滝の原の大藥の不動尊に禱ること三週日忠政俄に病し卒しその後も不幸多かりしにより嫡男伊賀守忠恒家老及び弟中沢越中守忠盛、姉むこ酒井宮内大輔忠勝等と諮り当寺と和睦し所領若干を寄附し父の墓を当山に建設せり

墓面には

寛永四年丁卯四月廿日

俊嶽院殿　四品律山玉雄居士

と刻せり、傍に老臣猪狩加次衛門恒光、高須彌助信次の墓及び高須源兵衛信富、柳田主水長奥が奉納せし石燈籠あり。

註　侯が山形に移封になつたのは平在城二十一年後（元和八年）である。平関係の本では鳥居となつているが山形では鳥井となつている。

平市の長源寺は鳥居侯の菩提寺で浄泉院桃巌徹源鳥居侯之墓という忠政の墓がある。

（筆者は石住中校長）

いわき川柳

小名浜吟社　八月例会

宿題―浴衣　加藤香風選

五客　　弦月

格安の浴衣女優と同じ柄　　つる女

思い出の浴衣おしめでひるがえり　　樽児

特売の同じ浴衣が振りかえり　　麦秋

浴衣着て妻はのんびり出来もせず　　溪雪

橋へ来る浴衣宿屋のコンクール　　三才

人位　浴衣縫う心は着てる歩いてる　　夕映

地位　吊橋でまた会う宿の貸浴衣　　弦月

天位　お月さま浴衣に青い恋をさせ　　弦月

軸

◎宵の橋渡つて浴衣二つ消え

宿題―提灯　高野六七八選

五客　　香風

提灯が水にゆれてゝ三味遠し　　溪雪

いとけなき遺児が手にする盆提灯　　弦月

提灯に電気ともして商店街　　春雨

夜汽車着き提灯個々に客を呼び　　夕映

電灯の灯を除けきれず居る提灯　　三才

人位　提灯からこぼれる様に花が散り　　香風

地位　青い目の国に岐阜提灯がゆれ　　たかを

天位　提灯が未だ生きている田舎道　　一宇

抽

◎すだれ越し涼味あふれる岐阜提灯

宿題通選　菅原一宇選

佳作　　麦秋

浴衣着て妻はのんびり出来もせず　　同人

浴衣着た父を子供は嬉しがり　　六七八

涼風が立つて浴衣の値が下り　　弦月

上役の浴衣に出会う映画館　　同人

お月さま浴衣に青い恋をさせ　　つる女

思い出の浴衣おしめでひるがえり　　同人

借浴衣たばこのつりを入れ忘れ　　天真

提灯と幽霊が出る夏芝居　　夕映

亡き人を呼び起してる盆提灯　　春宇

夜汽車着き提灯個々に客を呼び　　香風

提灯が水にゆれてゝ三味遠し　　三才

人位　浴衣縫う心は着てる歩いてる　　夕映

地位　吊橋でまた会う宿の貸浴衣　　天真

天位　特売の同じ浴衣が振り返り　　樽児

席題

「叱る」「留守」（高点順）

叱られている子を見てる子を叱り　　夕映

叱られた先生だけを想い出し　　六七八

留守番は大きな家を不安がり　　麦秋

子の前で妻を叱つた朝を悔い　　樽児

廻り椅子叱つておいて笑わせる　　香風

叱られて伸びる素質を認められ　　麦秋

叱るのではないがと親父叱つてる　　樽児

叱るだけ叱つて親に立ち返り　　一宇

叱る父かばう母にも老いの声　　正行

留守たのむ隣も留守の給料日　　正行

叱る顔でじつと見てから泣き始め　　天真

叱る種妻の笑顔で露と消え　　かほる

叱られる子に理窟ある科学心　　春宇

下心あつて留守番引受ける　　溪雪

左り前居留守を使う事に慣れ　　一宇

留守まもる妻を異国で夢に見る　　六七八

思つたほど仕事進まぬ妻の留守　　天真

叱る種あまり多くて叱らない　　香風

叱られると思い帰らぬ子を安じ　　夕映

叱られて子は泣きながら犬を蹴り　　かほる

叱られて舌出し逃げる一人ツ子　　溪雪

叱るのは私あなただまつてゝ　　弦月

留守番をしていた妻の置手紙　　弦月

◎九月例会案内

とき・九月十九日午後六時

ところ・小名浜銀座、タカノ洋品店階上

宿題・「三輪車」、「退屈」（各三句吐）

会費・五十円

白在かぎ

太陽族病

太陽族映画についての論議が盛んである。教育の無力さのあげる悲鳴だとさえいう人もある。

若しこの種の映画が、青少年層になにか害毒を流すとすれば、それは一種の流行病のようなものである。

流行病の対策は大体感染源の隔離と治療と免疫の三つに限られる。太陽族映画に対して、教師や父兄が、観覧禁止を考えるのは、感染源からの隔離を意味している。しかしこれは、映画関係者の商業主義に押されたり、隔離そのものに異論があつたりしてあまり有効ではない取り締り当局も、こんなのはとり締りの対象にならないとうまく逃げて居る。（福島民報八月十六日）

免疫とは、ここでは批判力のことであるが、寧ろ自由に観覧させて批判力を養わせる方がよいという説があつたりいや生れたばかりの赤坊にいきなりかたい飯を喰わせたら消化不良をおこすばかりじやないかというようなことで、これも定説がない。

それでも、公安委員のお歴々がのり出すというから（朝日、十七日）予防の方はおまかせするとして、治療の方であるが、ペニシリンやクロマイのような霊験いやちこな薬はないにしても、アスピリンや蟇の油程度の薬はないこともあるまい。

一体人間が五感を透うして外界からうける印象というものは、極めて定着性の弱いもので、一つの印象は、その直後にうけた他の天に似た印象で容易にうすめられぼやかされるものである。すれちがつた人の容貌の印象が、その直後にすれちがつた他の人の印象によつてはつきりしなくなることは誰も経験するところである。医者で患者さんのお顔をよく覚えて居る御仁はあまりない。

話は簡単だ。この印象置換の原理を応用するのである。つまり映画館にお願い申して太陽族映画のあとでは必ず、お涙頂戴ものでもよいし、ピストル乱射ものでもよいし、「青い大陸」式のものなら尚結構である。なるべく強い感銘を与えるような映画を上映してもらうことである。太陽族映画を見て、その感銘を忘れまいために、次の映画を見ないで館をとび出すほどの特志家はますあるまいと思う。

むずかしくいえば心理学応用であるが、洗脳などという恐ろしいものではない。嘘だと思つたらためして御覧なさい。効いても効かなくてもお代は頂かない。勿論蟇の油程度の効能しかないことは請け合いである。

（内木宗八）

たへしいお盆休みは…ゼヒ映画へ！　絶賛上映中

映　あさ潮ゆう潮　花頭巾
実真とけ命を!!　貌賭宿恋う　美をての争
市川雷蔵　勝新太郎　山本富士子　林成年　阿井美千子　夏目俊二　黒川彌太郎
痛快復讐小説の映画化！
若尾文子　川口浩
世界館

東映　花の二刀流が繰り拡げる痛快無比の大殺陣!!
青年安兵衛　紅だすき素浪人
中村錦之助　田代百合子
征遠島宝
オール喜劇人の総顔合せ！
美空ひばり　堺駿二　キートン　岸井明　エノケン　川田孝子
東映

CINEMASCOPE　征服者
ジョン・ウエイン　スーザン・ヘイワード主演
の画探色映カ然獣リ天猛フ総大ア険記録!!
著地の斗争
ひかり座

晴れた日に
高橋貞二　有馬稲子　佐田啓二
現代の青春を睹けた三つの恋愛心理！若き群像を描くロマン大作
むすめ巡礼　流れの花
風かおる四国路に咲いた美しい人情の花!!
浅丘ルリ子　青山恭二
平館

西部の王者　ローンレンジャー
善を救け悪をこらす鞍馬天ぐの西洋版！
クレイン・ムーア主演
シネマスコープ大作
さしまくたの男が画面に躍動す作
傑の劇西部る
たくましき男たち
クラークゲイブル　ジエーンラツセル
聚楽館

すべての人が賞め　すべての人がすすめる　日本人が初めて作つた長篇色彩記録映画！
カラコルム
売すれど売すれど物語
日本の喜劇陣総動員！
エノケン　ロッパ　金語楼　有島一郎　トニー谷　山茶花　キートン　田端義夫　雪村いづみ　大河内傳次郎　アチヤコ　堺のり平
21日まで
民劇

惣善寺の改築成る

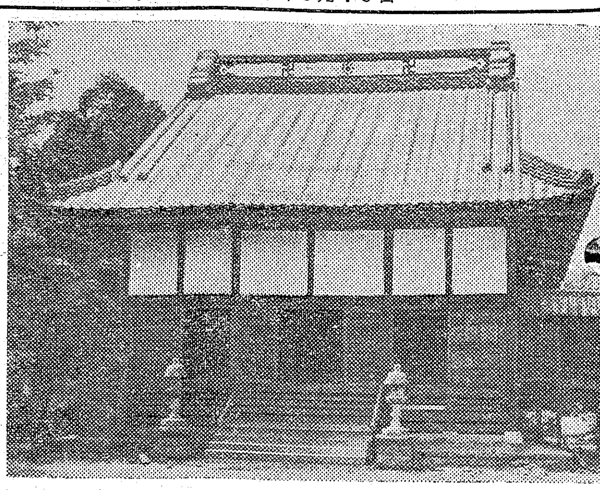

常磐市表町浄土宗惣善寺（住職森文雄師）は永禄二年、約五百年前に開創した名寺だが六十五年前に炎上し本堂、拝殿など灰じんに帰した。一応本堂だけは仮建築して今日になつているが今年は釈尊降誕二千五百年を迎えたのでこれが記念事業としてだん家総代の小井戸庄松、吉田恭平、白石初五郎氏らが発起となり協議して本堂の大増改築、拝殿の再建を行うことになり六月中旬からまず本堂の改修を同市笠井金成建設ＫＫ（社長金成博治氏）の手で工費八十万円で着手、土台あげから屋根のふきかえなど、十七日完成した。開創当時の面影をしのばせるものがある拝殿再建は彼岸すぎから着手することになつておりこれが竣工の暁に今秋盛大な落成式を行う予定である。

【写真は完成した惣善寺本堂】

家出人の合計三十七名 常磐署管内

近年青年子女の家出の数が激増しているが常磐署管内の本年一月から六月までの家出の状況を見ると総計三十七名で、この原因の内訳は▼家庭不和十三名▼恋愛八名▼生活苦五名▼都会にあこがれて四名▼放蕩怠け者四名▼精神異常三名となつている。年令別に見ると▼二十才未満男五名女八名▼二十才―三十才男三名女七名▼三十才―四十才男二名女六名▼四十才以上男三名女三名となつている。同署ではこれらの家出が犯罪に直結するので未然に防止すべく父兄の関心をうながしている。

遠野町に二人組強盗 棒で脅迫六千円を強奪

十八日午前三時ごろ遠野町字滝下廻七農業関久之助さん(七三)方に二十四、才位の男（五尺四、五寸、茶色シャツ黒ズボン）と年令不詳五尺六寸位の二人組強盗が窓を破つて侵入。物音に眼をさまして関さんを棍棒と薪割り様のものでおどし、現金六千円を奪つて逃走した。同家は県道から遠い山中の一軒家で、勿来署では全力を挙げて捜査中だが今のところ不明（午後一時現在）

横断歩道をつくる 内郷署で子供らを護る

内郷警察署では六号国道利用小学校児童を自動車から護ろうと十七日同国道の特に交通量の多い五カ所に横断歩道を作り安全を計ることになつた。同国道は事故があまりに多いため去る六月二十日付でスピード制限地区に指定された。制限されてから一件の事故も出ていないが、県下一という交通量のため歩行者は安心して道を横断出来ないという苦情と御厩小学校からの要望もあり十七日午後から愛川係長らが白ペンキで綴駅前、労災、共立両病院前、御厩地区、小島地区の五カ所に横断歩道を作つたもので、これから子供達も安心して歩けますと近所の母親達もホッとしている。因に同地区で昨年は二名の子供が死亡している。

【写真は作られた横断歩道】

女中さんを殴る

平署は十七日四倉町大字八茎字庁倉工員馬上孝行(二二)を暴行の疑いで逮捕した。去る七月十五日午後七時半ごろ平市四丁目道路上で飲食店〃初野屋〃こと鈴木ハツさん方女中国井タケ子さん(二〇)の頭などを持つていたパラソルで数回殴りつけたもの。

日本一の櫓も完成 あすから金坂の盆踊り

常磐炭鉱、内郷市共催の盆踊大会は十九、二十の両日金坂グラウンドで盛大に催される。自慢の日本一の廻転式ヤグラ‼高さ二十五米五間四面‼も準備出来婦人会、青年会も協力、七時半には廻転ヤグラを中心にしてソロイの常磐炭鉱ハッピ姿の約二千人の輪が出来上ることになる、夏の夜を飾る一大行事として興味をそそつている。

【写真はポスター】

小説〃白い壁画〃 富沢有為男氏後篇書く

戦争で疎開以来住みついた双葉郡広野町、文士富沢有為男氏は昭和十六年に発表好評だつた「白い壁画」の後篇である同題を完成し婦人倶楽部九月号から連載した。この小説は現在三十才以上の人には記憶があると思われるが美しい運命の物語として評判をとつたもので、前篇の主人公加島奈理子に代つて後篇は妹の加奈子が主人公になり激しいしゆう雨に見舞われた夏の日の大東京の一隅で彼女が一人の少年と運命的な邂逅をする場面から本格的なロマンの物語りが展開される筈である。病床に在つて十年間殆んど沈黙状態だつた作者が、健康を取り戻して一生に一度の純粋な恋愛小説を念願に自負をもつて書き続けるという。

団扇を贈る 三丁目盆踊り

平市三丁目の盆踊櫓は十九日から三日間行われるが、特別サービスとして十九、二十の両日（旧十四十五日）には先着二百五十名さまに番号入り団扇を進呈、五人に一人の割合で賞品が頂ける。この推選は夜十時から櫓で行い発表する なお二十一日は同町内婦人会、青年会の協力で炭鉱節、大漁節を夜七時半から櫓の下で踊る。

県体スタンプ 利用をすゝむ

〃スポーツの祭典〃、二十四日から四日間にわたり平市を中心に開催する第九回県総合体育大会に、平郵便局では陸上競技場の平市営競輪場に臨時出張所を開設、記念スタンプによる出張サービスを行うことになつた。この記念スタンプは月桂樹をバックに陸上競技のランナーを浮き出させたもので、葉書でなくとも五円切手が貼つてあれば利用することが出来る。

【凸版は県体記念スタンプ】

十二課を六課一室とす 九月から実施勿来市の機構改革

勿来市役所の機構改革はこの程市会で決定し九月一日から実施されるが従来の十二課が六課一室にそして一支所の廃止と三支所の格下げによつて必然的大幅に人事の異動が行われる。この異動については手を染めていないが新たに生れる経済課（従来の商工水産、農政市民課の統合）長には現窪田支所長渡辺礼五郎氏、厚生課長（衛生職業統合）には現川部支所長の園部雅美氏の呼び声が高い。後の総務、税務、土木、水道の各課長は居座り説が強い。市役所内は異動問題で花を咲かせている。

台風九号は無事に通過

台風九号は日本海を通過北上している。十八日小名浜測候所の発表によると同日午前九時現在中心示度九九〇ミリバールで東北東または東北に向け毎時二〇ノットの速さでこのまゝ進むと津軽海峡を横断して太平洋方面にぬける見込みが大きくなつている。十七日小名浜の最大風速は南々東一六・三㍍（午後八時三十分）平均一五・二㍍で市内では十七日夜一時停電したが台風による被害は無かつた。

運転者野球大会

勿来交通親和会主催運転者親善野球大会は来る二十日勿来高等学校グランドで行われる。

商工

〃松本メガネ〃平市二丁目松本十六日移転〃メガネではかねて新築中の二丁目へ十六日移転、十七日から営業開始。東北に誇るモデル検眼設備をもつざん新な店舗形式。

〃酒喜庵で俳句クイズ〃平市銀座街酒喜庵では八月十九日よりそば俳句クイズを始める締切八月末日。

山徳ホテル寄附

平市童子町山徳ホテル（経営者山本トクエさん）では十八日養老園に寄附して下さいと四千円を平福祉事務所に贈つた。

カンバン
パステル社
平館前　平市二丁目　電呼466

コーヒーとカレー
世界館前
たかちほ

三馬弘進のゴム靴　合羽　丸高　TEL 649

こんなに安くてよろしいの
モチロン儲けなど考えたら只今の藤越食堂はやれません。それより先に、大衆に奉仕するのが藤越食堂ですから心のこもつた、おいしいお食事にどうぞ御利用下さい。
●カレーライス　五〇円
●カツ丼　八〇円
●ビール大　一二〇円
藤越
小名浜　平市

はんぱ物
市価の半値
★お徳用マルセル洗濯石けん　白丸八コ、白亀八コ一〇〇円
★お徳用アイデアル化粧石けん八コ包　一〇〇円
▼贈物の御用命は品質の良いニッコーの商品を！
▼御贈答に便利な！商品券
夜間営業九時まで
★良い品を本当にお安く★
ニッコーデパート
平駅前　電656　1764

夏の特ですて値市　18日〜21日
全店東京製品のニッコーが空前の「すて値」でうら盆に贈る夏物一掃大売出し！！

肌着掘出し一例
紳士純綿テレコ半袖丸首シャツ……九〇円を五〇円
〃レーヨンステテコ……一三〇円
〃純綿ポロシャツ……三〇〇を一八〇円
〃ちぢみ（クレープ）シャツ……一五〇円
〃特四〇ブロードカイキンシャツ三五〇円
〃ウーリーナイロンソックス……八五円
男児純綿ランニングパンツ……二五円より
〃カイキンシャツ6・7才用……九〇円
婦人〃白メリヤスパンティ……八〇円
〃キャラコズロース……一〇〇円
〃ナイロントリコットパンティ……八〇円
〃純綿ブラウス……一五〇円を一〇〇円
〃サロン前掛（二枚組）……九〇円
〃レーヨンペティコート……一六〇円
〃レーヨンスリップ（上下背レース付）三〇〇円を二五〇円
〃（上下背ナイロンレース付）三五〇円を二八〇円
〃純綿半袖ポロシャツ……三八〇円を二四〇円
〃トリコットニーレングス……一六〇円
女児純綿サンマースリップ……一〇〇円を七五円

プリント生地ゆかた「すて値」の一例
M・Kプリント（水玉）……四八円
ブロードプリント……一六〇円を一〇〇円
ビニール生地（大巾）……二二〇円を半値
東京本染ゆかた……六〇〇円を三六〇円

その他奉仕品の一例
純綿色縞（反）…二七〇円を二〇〇円
〃白格子（反）…二〇〇円を一六〇円
〃女児リップルワンピース　二三〇円を一一〇円
〃純毛紳士海水パンツ　五五〇円を三〇〇円

日刊（除日曜） 定価1カ月金100円一部五円（第三種郵便物認可）　いわき民報　夕刊 昭和31年8月18日（土曜日））第3144号（4）

読者の声

じゃんがら念仏の審査は公平か

私はじゃんがら念仏踊りの愛好者で毎年のコンクールは欠かさず観ておりますが、逐年その技術が向上し特異な郷土芸術として、日本国内はおろか、今では海外にまで宣伝されるようにまでなったことを陰ながら嬉しく思っている一人です。さて今年のコンクールには新チームの参加もあり遠くは上遠野の初出場など、節入りじゃんがらの熟演もあって、創設当時の素ぼくなじゃんがらの姿も偲ばれて一入興を深くしました。出演チームのうち南白土、小谷作、御台境宿はいずれも練習を積み洗練されたもので、実に見たりがたく、弟子たりがたしで審査員の方々も頭を痛められたことと推察します。私共一般観衆としては小谷作が優秀組に入ると思っておりましたが一等の選に漏れ一寸意外に感じました。主観の相違といわれればそれまでですが例年平ばかりが一等なので、一寸ひがんだ観方も出て来るというものです。こう考えると他町村の組は平市の脇役をさせられているに過ぎない。同じ技術なら平市組を一等にするという慣例も生れ他町村の出場意欲を鈍らせはしないか、これでは石城のじじつてしまう。以上の観点から二等クラスまでは技術伯仲なのだからなるべく他市町村組の出場意欲をあおり、今後益々発展するような方法を主催者側、審査員の方々に切望する。

（小川町　中條生）

今晩のラジオ

18日

◇NHK 三六〇KC
六・四五（福）一寸お耳を
七・三〇 戦後歌謡史
八・一五 とんち教室
九・一五 連続浪花節 寿々木米若
九・四〇 時の動き
一〇・一五 落語 古今亭今輔
一〇・四〇 今週のニュース特集

◇ラジオ福島一〇六〇KC
六・五〇 音楽の小箱
七・三〇 ワンダフルばあちゃんとフエ太郎
八・〇〇 立体浪曲
八・三〇 歌の二人三脚
九・三〇 歌謡漫談
一〇・〇五 名作アルバム
一〇・二五 どくろ銭

民報映画案内

◇平市 十五・二十一日
★世界館 夜六時五四分 花頭巾
★東映劇場 夜六時四二分 あさ潮ゆう潮
★東映劇場 夜六時四二分 宝島遠征 紅だすき素浪人

★ひかり座 夜七時 ばん地の斗争 征服者（二十三日まで）
★平館 夜七時 娘巡礼流れの花 晴れた日に
★泉楽館 夜六時四〇分 西部の王者ローン・レンヂャー たくましき男たち（二十日まで）
★民劇 夜七時二五分 恋すれど恋すれど物語 カラコルム
◇常磐市湯本
★湯本座 夜六時二〇分 花の高校生 はりきり社長 デイミトリアスと斗士（二十日まで）
★常磐座 夜六時二〇分 ブロードウエイの寝室 無法街
◇磐城市小名浜
★磐城座 夜六時五〇分 月の講道館 恐怖の逃亡
★金星座 夜六時二〇分 怨霊佐倉騒動 逃の金魂 力道山シャープの最後の決戦（二十一日まで）

★小名浜東映 夜七時 まぼろし城 にっぽんGメン（二十一日まで）
★銀星座 夜六時二〇分 赤いとりで 青い夜鷲の港町 講道館物語
★小名浜国際 夜六時五〇分 欲望の谷 よた者と若旦那
◇勿来市植田
★菊多館 夜七時 白い魔魚 母恋月夜（二十一日まで）
★うえた館 夜七時 恋すがた狐御殿 宇宙人東京に現わる（十九日まで）

今晩のナイトショウ

☆東映劇場 坊ちゃん記者（十八日まで）
☆世界館 江戸ッ子金さん捕物帖（二十日まで）
☆ひかり座 女レスリング タル八駐屯兵災の踊り（十八日まで）
☆泉楽館 恋ぞんげ 巴里手一夜 巴里アンタジア（十九日まで）

モーニングショウ

☆平館 名犬ものがたり（十四―十八日）
☆民劇 カラコルム（十五―十八日）

誕生日の運勢

三世相

十八日　この人元来が創意創見のある人で独創をなす。無をして有ならしめる力を持っている。時が来ると不幸は一掃され、やがて天の利福をうけ家内を賑にするであろう。

100貨店

人生の失敗、成功はいずれの場合でも三つのことに原因する。この三つを上手に使いこなせば成功間違いない。第一に金である。慾に目がくらむと横領、使い込みなどで世間の信用をおとす。金を上手に使える人は成功疑いなし。第二に酒である。酒をすぎると家を滅ぼし、身を滅ぼすとは昔からのたとえである。金もないのに酔どれとなり誰彼となく所持金をバラまく慈善家もいる。酒を社交の術として相手の腹さぐりに利用するぐらいなら良かばいである。第三に女である。故人を出しちゃ失礼だが、数人の女を持ち波風たゝぬように多情仏心を示めした三木武吉など偉人であった。とにかく、この名言は本当に無学であった平市役所C所長の母が、成人になった時訓戒した言葉である。まことと無学の母であった。

（龍人）

DPはタナカ

クリーニング 洗張 小松崎本店 平館前電一二四三

新しいDPは富士

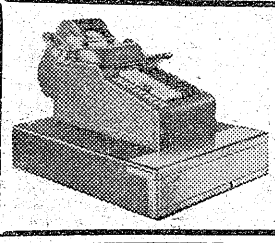

米国製最新型 発売！
アレン金銭登録機
手動 電動 記録印刷 合計加算器付
萩金庫商会
平市中央通り電1352

募集
店員
▽女子店員▽十八―二十一才位▽商勤▽履歴書本人持参▽委細面談 平市銀座街電四四あとう薬局

▽十八才まで▽男女不問、住込▽委細面談
平市南町（電九二三）アルバムの店三義堂

福島県発明展にて
平市長官受領の
新案特許
大黒保温外釜は
能率的で驚異的
沸くまで内外三十分以内
寒中も
風呂釜
金々大好評です
掃除が簡単に出来
古くなつても沸きが落ちない
各種風呂釜 浴室セット
大黒釜本舗 渡辺工業所
平市正月町一九
電話183番
（六丁目南裏）

公認
平宅地建物取引所
平市本町小路踏切際岩川材木店内電三六一

整形外科 外科 内科
金成医院
金成桂一
平市鎌田町電八二六

クスリは武田薬品 電709

イーストマンカラー
総天然色
ナイトショウ（夜10時20分より）
息詰る激情の奔流！忍び泣く女の愛情！全女性久遠の愛の真実を描く豊田四郎快心の名作！幻想と迫真の大スペクタクル！
白夫人の妖恋（東宝特作）
監督豊田四郎
山口淑子 池部良 八千草かおる
19日 20日 21日
大50円 学30円
民劇

映画は大映
唄祭り
18 19 20 ナイトショウ
江戸ッ子金さん捕物帖
殺人事件の渦中に笑うひばり！笑わせる喜劇陣
美空ひばり 若山富三郎
さが三智子 川田晴久
久保幸江
柳家金語楼
世界館

総天然色イーストマン
松竹カラー
19 20 21日ナイトショウ
角帽三羽烏（かくぼうさんばがらす）
いずれも揃つて落第候補!!
成績の方はサツパリでも至つて明朗な快男児三羽烏がまき起す華かなロマンス合戦!!
高橋貞二 紙京子 日守新一 川喜多雄二
野添ひとみ 大木実 小林トシ子 関千恵子
東映
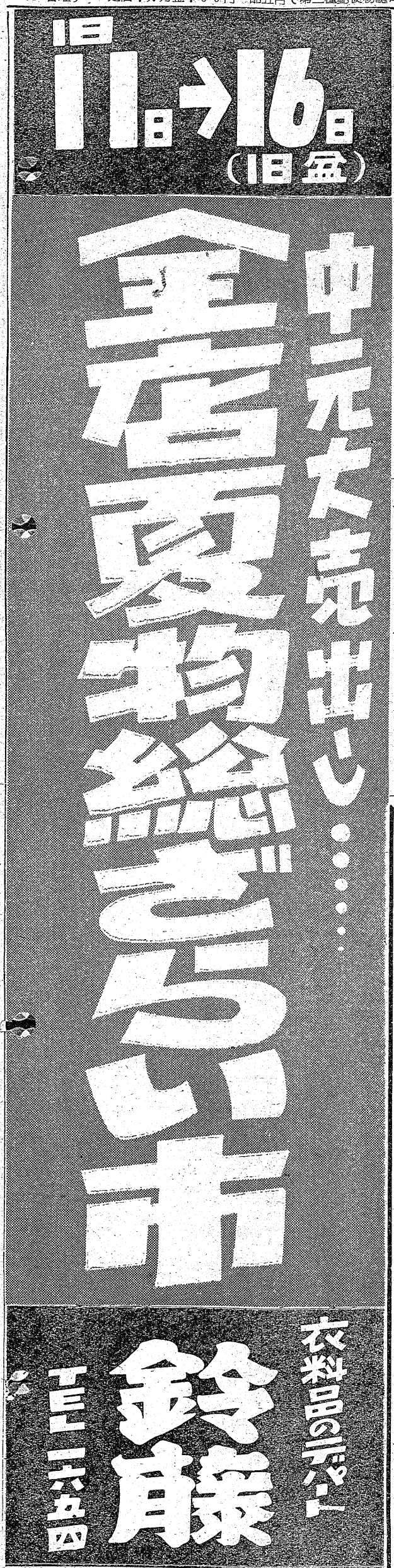
衣料品のデパート 鈴勝 二三二五四