夕刊 いわき民報
発行所 平市田町六三
いわき民報社
編集部 電381
広告専用 1222

じゃんがら
祝 第九回県体
本舗 みよし

県体選手各会場に散開

県新五、大会新七を樹立

雨も上り石城勢順調に駒を進む

県体の初日二十五日は前日の雨もカラリと晴れ、平市を中心とする二十五競技会場に五千余の選手が二十種目に熱戦の火蓋を切つた。この日午前九時半現在の平市営陸上競技場のグランド・コンディションは北東の微風（風速〇・五米）気温二十六度、湿度七十％で、庭球コートを除き先ず上々。メルボルンオリンピックを控えてか各選手とも全力を尽して斗い、正午現在既に県新五、大会新七、大会タイ記録一を出す好記録に滑り出しよく、地元石城勢は軟庭、ラグビー、陸上、ボクシングと順調に駒を進めている。（午後一時現在）

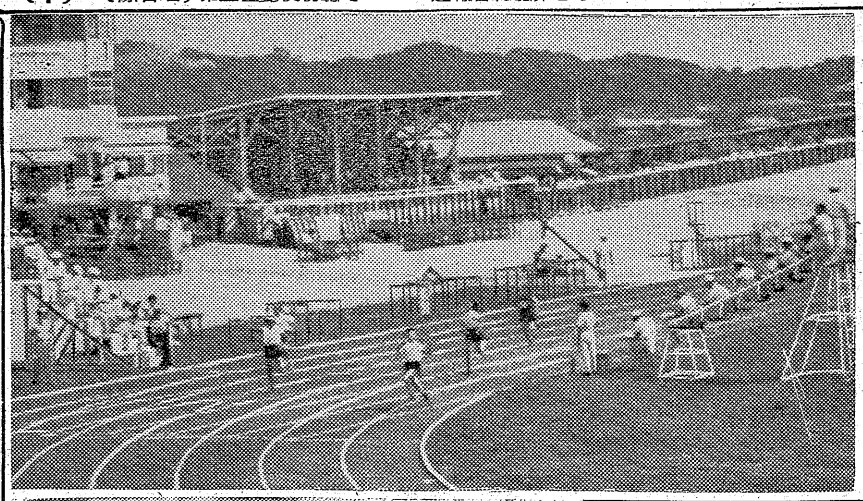

剣道（しない）

▼高校個体
若松商3―0小名浜水産
白河高2―1平原高

バレーボール

▼男子高校（一回戦）
福商2―0湯本
若商2―1郡工
平工2―1白高
相馬2―0喜商工

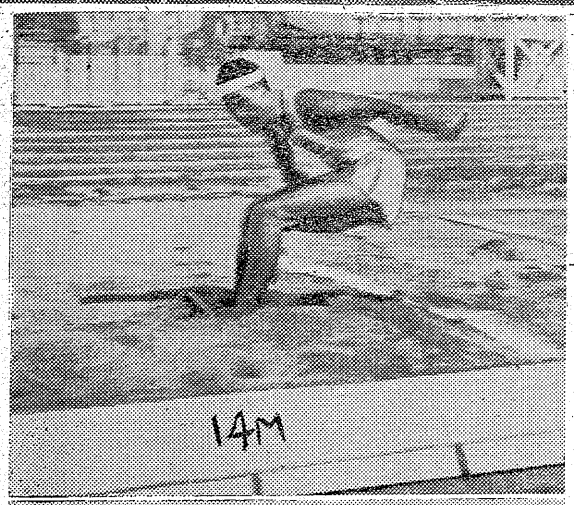

白河2―1安達
福工3―0須賀川
福工2―1湯本
会高2―1平商
会高3―0福商
岩瀬農2―1平工
信夫2―1小名高
会津2―1信夫高
【しない】
▼二十才以下
決勝
星（相馬）2―1佐藤（若松）
▼女子高校
安達2―0内郷
白河女2―1四倉
郡山2―0浪江
磐女2―0若女
平商2―0福高

三段跳で県新

平工の蛭田公彦選手

▼男子A三段跳決勝❶蛭田公彦（平工）13米45＝県新＝❷角田克彦（郡工）12米83❸山本八郎（平商）12米18
蛭田選手談＝調子は非常に良かつたがグラウンドが悪く思つた様な記録が出なかつた。
▼女子A走巾跳決勝
❶星栄子（福大）5米10❷高野富江（磐女）❸星あい子（会津高）
▼男子C走高跳決勝❶岡島次雄（日東）1米70❷青田豪雄（福島A）❸塚本寿一（日高教）▼男子B走高跳決勝❶渋川順子（日東）1米40＝大会新
❷五十嵐勝利（川高）
❸児島敏（大沼高）
▼男子B走高跳決勝
❶渋川順子（日東）1米40＝大会新
❷小針幸一（浅川小）
❸吉田晴計（四倉高）
❹白土信美（梁田中）
❺和泉繁次（福女高）
▼男子E八百米決勝
❶八代哲英（磐）2分22秒2
❷小松旭（小名高OB）
❸渡辺正一郎（磐）
❹石谷泰夫（相双AC）
▼男子A走高跳決勝
❶国井真英（磐高）1米70＝大会新
❷五十嵐勝利（川高）
❸児島敏（大沼高）
❹桜本一彦（若商）
❺松本久芳（磐高）
▼女子A砲投決勝
❶武田トミ（福女）31米85
❷山崎志津代（喜女）

磐高の国井選手

走高跳で大会新記録

❸塩野広子（喜女）
❹菊地和子（　）
❺遠藤カツ子（湯高）
▼男子C走高跳決勝
❶岡島次雄（日東富久山）1米70
❷菅田栄雄（福島AC）
❸塚本寿一（日高教）

重量挙

▼フライ級＝❶藤田勝夫（双葉ク）三三〇（P七〇S七〇J九〇）
❷渡辺喜助（双葉ク）三三〇（P七五＝県新、S六五、J八〇）
❸小松宏好（内郷高）三二五（P五五、S七〇、J九〇）

軟式庭球

▼男子高校
長尾磐高4―0双葉・佐藤森・松本
岡田松本田村4―1田島室井佐藤
高橋東白農4―0若尚鈴木荒本高久
宗像斎藤郡商不戦勝
▼女子高校
池田尾形福女4―1田村佐藤渡辺
藤原佐藤会女4―0保原柳沼横島
古農浪女4―1喜多方面川高倉酒井
▼男子高校（第二回戦）
長尾磐高4―1田村岡田森・松本根本平商4―2福商阿部栗花
国分安高4―0保高小林椎野
小泉平商4―3遠高菅野荒川・松本
鈴木平商4―2郡商宗像飯部斉藤
椎名平商4―2遠高大槻上遠野佐久間
▼女子高校（第二回戦）
池田尾形福女4―0磐女塩谷磯貝
田河浪女4―2湯女渡辺佐久間佐伯
菅沼若松磐女4―0相農藤田田中
井戸川浪女4―2会女藤原豊田佐藤
野木船生磐女4―0遠女梅沢夏井
玉根福女4―0若女近藤菅原林
古農浪女4―2平商箱崎根本高倉
松崎安女4―2湯女柳沼生司・薬谷
◇硬庭◇
一般男子単
阿久津徹（立大）2―0（小高）鈴木淳
猪股隆（福大）2―0（早大）渡辺栄太郎
佐藤弘志（福大）2―0（日東富久山）前田昭

ハンドボール

本宮28―20保原
会女32―21平商
小名浜17―16成美
▼男子高校決勝
安積高校10―0福島高校
▼高校女子決勝
郡山女7―1福女

写真説明

上　初秋の気みなぎる陸上競技場（平競輪場）で若人の祭典が繰り展げられた。
中　地元平工の蛭田選手は三段跳で十三米四五を跳び県体新を記録し第一日を飾る。
下　走高跳で優勝した磐高国井選手の見事なフオーム。

人事消息

◇福島地検に栄転した横地博検事は二十四日転任挨拶のため来社二十七日午前九時十八分平発で赴任する。

天気予報（廿五日）

【今晩】西よりの風、晴、宵の内曇多い
【明日】西のち南の風、晴、時々曇
【明後日】東及至南の風、晴たり曇たり次第に天気は下り坂となる。
海上　今晩は初め風波がのこるが次第におさまり明日はおだやか明後日は多少風波が出る。

卓球

▼高校の部
二回戦通過者＝渡辺（県北）太田（石城）佐藤（県北）木村（県南）
▼一般E級決勝　池田澄幸（磐南）
▼D級三回戦　丹治（県北）日下部（県北）佐々木（県南）宍戸（県北）　【二面に続く】

人事消息

◇福島地検に栄転した横地博検事は二十四日転任挨拶のため来社二十七日午前九時十八分平発で赴任する。

天気予報（廿五日）

【今晩】西よりの風、晴、宵の内曇多い
【明日】西のち南の風、晴、時々曇
【明後日】東及至南の風、晴たり曇たり次第に天気は下り坂となる。
海上　今晩は初め風波がのこるが次第におさまり明日はおだやか明後日は多少風波が出る。

卓球

▼高校の部
二回戦通過者＝渡辺（県北）太田（石城）佐藤（県北）木村（県南）
▼一般E級決勝　池田澄幸（磐南）
▼D級三回戦　丹治（県北）日下部（県北）佐々木（県南）宍戸（県北）　【二面に続く】
▼青年男子複
準決
渡辺肥田野2―0柴田山本

バドミントン（A）

斎藤松野・福商2―0安女・斎藤乗谷
井関菅野会女2―0福商・斎藤松野
本田村上磐女2―0宮二伊東小嶋
本柳山王女2―0郡女倉上水野
大山磐女2―0郡女永戸渡部
細川村上安女2―0宮二阿部椿本
古川鹿目若女2―0安女渡辺村上
（第二回戦）
本柳山田安女2―0郡女大場定子
斉藤移川若女2―0安女本柳山田
田代七海若女2―0磐女猪狩佐藤
本田村上磐女2―0宮二伊東小嶋
大山磐女2―0郡女永戸渡部
細川村上安女2―0宮二阿部椿本
大越日比野安女2―0磐女大山草野
細川村上安女2―0若女竹俣白井
吉田部本多磐女2―0福商高根鈴木
曽根中條会女2―0若女古川眞目

人気益々昇る…　素晴らしい性能　美しいスタイル　豪華な重量感
新発売!!
SJK
125ST型
250TT型
コレダ号
三和商事KK平営業所
平市二丁目　TEL・1938
フリー号　コレダ号　トヨモーター
純正パーツ用品　オートバイタイヤ
工具等豊富に取揃えてあります
皆様の御来店をお待ち致して居ります
植田モータース
勿来市植田町　TEL・418

一面から続く

陸上競技

トラックの部

◇二〇〇メートル予選
1組①湯木昭夫（喜商）②遠山秋（白高）③鈴木清（平商）2組①大竹（喜商）3組①加藤裕雄（福高）②鷲田義弘（福商）4組①丹野禰夫（平商）②石田剛二（福高）◇一〇〇米予選
1組①磐田公彦（平工）②東田繁光（会高）③福田耕三（喜商）2組①佐藤重雄（福農）②菊田哲夫（信高）③菅野俊彦（湯高）3組①菅原俊元（東北高）②鈴木建（平商）③誉田勝芳（福商）4組①菅野一彦（平工）②橋本清毅（東北高）③小林征司（郡商）5組①小水貴一（福商）②小野征司（福高）③永沼靖紀（東北高）6組①丹治孝雄（福農）②山本八郎（平商）③鴨志田昭恵（福工）7組①佐藤裕一（福高）②庄司幸蔵（内高）③鈴木勲（磐高）8組①菊地健三（磐高）②奥原正道（山都高）9組①増子一（田高）②菅野尚次（川俣）③柴崎建一（小名水）10高8組①庄司幸成（内高）②吉田利美（岩農）8組①水竹秀高（平商）②鈴木正夫（会農）10組伊藤茂良（平商）②木田次雄（勿来）10組①岡部芳（小名高）②誉田芳弘（福商）

▼男子B八百米決勝①佐久間研次郎（福大）2分7②斎藤久（福農教員）2分8秒7③金賀満（呉羽）2分8秒9
▼男子B四百ハードル決勝①斎藤徹雄（呉羽）1分1秒6②武藤克之（亭大）③峯谷哲夫（福大）
▼男子D、百米決勝①大津（浪高）12秒8②細谷（岩瀬AC）13秒0③大平（常磐）13秒1
▼女子B、百米決勝①佐藤のり子（日東紡）14秒2②木村澄子（同）14秒2③田村敏子（同）14秒3

女子一組①大島智子（白高）②橋本俊子（郡女）2組＝武資恵子（須高）②円谷みき子（石川高）3組①宍戸節子（安達）②渡辺キミ子（磐女）4組＝高野富江（磐女OB）②山崎マチ子（福女）5組①吉成トモ子（郡女）②石崎恭子（福女）6組①吉田みつえ（小名高）②松崎好子（若女）7組①藤根（安積）②足利初江（猪苗代）8組①福田宮子（会高）②箱崎ハナヨ9組山田幸代②下浦智子

◇男子四百米予選一組①佐久間満彦（福高）②国分繁生（本宮）2組①栗原正道（山都）②鈴木武一（磐高）3組①橋本清毅（東北工）②渡辺幸一（会高）4組①丹治孝雄（福農）②山本八郎（平商）③鴨志田昭恵（福工）7組①雄（福高）②東田繁光（会高）5組①菅原俊之（東北工）②佐藤三千雄（双高）6組①中根州彦（平商）③木村栄三（田高）7組①渡辺庶寿（勿来高）②高秋尚一（小名松AC）11米30＝大会新＝

砲丸投

▼男子B砲丸投決勝①佐藤兼介（信夫高）9米89②小針幸一③長谷川義勝（平六小）
▼青年砲丸決勝＝①石橋孝（二本松AC）11米30＝大会新＝

大火見舞金

少女ら寄託

秋田県大館市の大火見舞金として四百円を廿四日本社に投げ込んだ二人の少女があった。調べた結果この感心な少女は平一中二年生桜本陽子さん（七軒町二九）と井出クニ子さん（好間村川中子）と判った、本社では直ちに平市福祉事務所に寄託した。

県体選手の宿泊所

県体で来平した各高校及び一般選手の宿泊旅館次の通り。

【高校】安積高（小野新）郡山女高（鎌田屋）白河女高（丸丹棚倉高（炭屋）郡山商（大和屋）郡山工高（みやま）東北工高（熱心湯）東白川農高（富士美館）学法石川高（金田）安積女高（丸丹）本宮高（福住）田村高（炭屋）須賀川高（正月屋）岩瀬農高（熱心湯）石川高（大和屋）白河農高（大和屋）小野高（鶴屋）須賀川二高（正月屋）福女高（とらや）安達高（いこい）福高（金田）福工（高砂）福商（西鳳）福農高（吉里）川俣高（鈴屋）宮夫高（掬水）福成商女高（甲陽館）福二高（陽館）会津農高（和泉屋）若女子（高砂）会津高（鶴屋）田島高（水戸屋）会津工高（厚生館）喜多方高（徹金）会津高（厚生館）若商（末広）喜多方女高（徹金）多万女高（小野新）会津女高（大村屋）山都二高（掬水）大沼高（小松屋）喜多方高（厚生館）会津二高（掬水）猪苗代高（徹金）山都高（掬水）猪苗代高（みやま）

【一般】北芝電機（甲陽館）郡山国鉄（甲陽館）日東富久山（やよい）日東第二（やよい）郡山大東相互（掬水）剣道（扇屋）喜多方クラブ（扇屋）若松軟庭（扇屋）一般卓球（松しま）須賀川クラブ（山楽荘）田村体協（掬水）日体大（掬水）小野町国鉄（掬水）福島陸協（二葉館）二本松AC（二葉館）福島軟庭（二葉館）バドミントン（松葉館）県本部（甲陽館）陸上競技本部（扇屋）軟式庭球本部（水竹会長宅）軟式庭球本部（大塚氏宅）ボクシング本部（若松市）レスリング本部（平工）

暴行窃盗で採炭夫挙る

勿来市錦田町字町通り採炭夫国島三郎(23)は二十一日勿来署に暴行及び窃盗の疑で挙げられた。調べで後七時より十時までと変更になつた。

盆踊り今夜に

二十四日夜行われる予定だつた磐城市中島商店会主催の盆踊り大会は雨天のため本日午

疑似赤痢

三和村大字合戸字百畑一〇〇納谷元治さん(四)は二十五日午後疑似赤痢で隔離。

二百八十名が参加

あす中学放送陸上大会

県中体連、県教委、県陸協共催の第二回全日本中学校放送陸上競技が県体と同一場所となつたので中学生の思わぬ好記録も出るものと予想されている。

【写真は新聞コンクール】

廿校の新聞を展示

マルトモで三日間開く

県新連石城支部主催、いわき民報後援の第一回石城地区中学、高校新聞コンクールは二十五日から三日間平市マルトモホールで開き、中学校十二校、高校八校、計二十校の学校新聞を展示、一般に公開する。引き続き表彰式は二十八日同ホールで行われる。

審査の結果高校では四倉高が、中学では湯本二中がそれぞれ優勝した。入賞者次の通り。

【中学校】①湯本二中②湯本一中③平二中。

【高校】①四倉高②磐女③平商

キリスト教講演会

日時　八月二十六日（第四日曜）午後正一時半開会
場所　平市白銀町　石島公民館に於て
講師及び講題　聴講料三十円（平郵便局前）
私がキリスト教を信ずるまで　四家ケイ先生
新興宗教とキリスト教　塚本虎二先生

四家先生は磐城女子高等学校講師、多年女子教育に献身されることにいわゆる二・一ゼネストの時敢然一人立つて斗われた事は周知の事実であります。今キリスト教を信ずるに至つた深刻な経験を語られます。塚本先生が無教会キリスト教の権威であることは今更説明の要はありますまい。新興宗教ブーム の今日、真の宗教の見分け方について説明されます。

発起　いわき無教会

相撲

▼高校團体①田島高②福工③平工
▼高校個人①濱田稲男（田島）②渡辺政吉（福工）③村瀬勝義（田島）④宮崎盛（福工）

サッカー

第一回戦
相馬高4―1東北工
福島高4―1白河高

ソフトボール

▼高校女子
安女12A―2成けい
保原3A―2大沼
若女4A―0那女

ラグビー

▼高校
小名水産10―0東北
小名浜高9―0安達
内郷高22―3会津二

卓球

▼男子高校単
小川　小名高2―0鈴木　須高
二木　福商2―0島田　平商
渡辺　猪高2―0紺野　福農
阿部　岩農2―1荒　相農

佐藤　磐高2―0桜田　若女
藤田　成女2―0金田　沼女
西牧　石高2―1濱部　相女
加藤　成女2―1井上　福女
星　安女2―1菅野　福女
佐藤　保高2―0濱崎　四倉
石渡　福工2―0中野　若商
坂本　四倉2―0桜田　若女
藤田　成女2―0金田　沼女
酒井　磐高2―1久本　相高
佐藤　福工2―0安藤　郡商
池田　福商2―1濱部　相女
稲辺　磐高2―1渡辺　冨女
丹谷　須高2―0但野　相農
石渡　福工2―0中野　若商
片岡　小野高2―0露吉　浪女
舘川　湯本2―1羽根田　湯本
信常　猪高2―1渡辺　冨女
本田　田村2―1渡辺　浪女
遊佐　遠高2―0宮下　小名浜

きよう買わない と損をする
藤越
小名浜 平市
藤越の洋品サヨナラ自動割引売出しいよいよ二十六、七日は四割引。お買いになるなら今日のうち、とり逃がしたらトンデモ高い品を買わなければなりませんから藤越にお出かけて是非ともおすすめいたします
女子店員募集中
食堂部　朝十時から営業

歓迎 第九回福島県総合体育大会

陶磁器硝子食器
株式会社 十銭屋セトモノ店
平市一丁目三二電八四三
中央通り売店電二〇一五

夏の蔵ばらい!!
メチヤメチヤの大安売
平名物 でこ市
★26日から3日間　朝から晩まで
★場所　平市三十米大通り

常磐市役所
常磐市実行委員会
会長　矢吹荘司
副会長　越田和文雄
副会長　根本喜代一
事務局長

平市飲食業会
会長　金子松男
外　会員一同

お買物は……
明るく 買いよい店
三幸
平市三丁目
電650 1327

勿来市役所
市長　古川伝一
助役　芳賀三男
勿来市教育委員会
委員長　赤津修二
教育長　阿部忠次郎

平市教育委員会
教育委員一同

吳羽化学工業株式会社
錦工場

勿来市旅館組合
植田町三業組合

歓迎
県体排球柔道選手
四倉町役場
町長　吉田寿三郎
助役　西山徳一
四倉町内学校長会

異議申立を却下す

市長選　カ一字の記載は有効

磐城市選管委（委員長小浜長太郎氏）は、去る六日磐城市竹町七五番地斎藤司氏(ヨ)から提出されていた七月廿九日執行の磐城市長選挙は無効で、三代義勝氏の当選を取消し、志賀要平氏を当選と決定されたいとの異議申立書を受理審議を続けていたが、二十五日この異議申立を棄却すると決定。

❶斎藤氏からの異議申立の最も問題の三代氏の得票数中、屋号カカ千二百票は無効であることについては、カ、四角の中カは三代氏の屋号で通称化しているので有効である。カと記載したもの二百二十二票、四角の中の力と記載が六票、立会人の自由意志を拘束した状況はないなお志賀要平氏得票紙に三代義勝氏の得票一票、候補者でないものを記載の投票一票、いずれの候補者の名を記載したか、確認しがたいもの一票が発見された。

❷夏期季節労務者らの選挙権のないものを有権者として名簿に載せ、投票せしめたことについては、補充人名簿の調製は職権調製主義によらず申告調製主義をとっている。

❸不在投票を郵送せずに選挙違動員がとり集めて持って来たり、また三代派の脅迫によってまったく自由意志が失われた選挙であることについては、不在投票に際し選挙人自ら記載していないとの主張は詐欺投票、不正投票であり、司法処分による立証のない限り選管への関知しない所である。

❹自由妨害については捜査機関に専属するもので、本委員会で審理するものではない。

結論として❶のうち、投票一票を三代義勝氏に加え、志賀要平氏の無効とする抄票二票を差引くと三代氏の得票は一万二千四百八十三票、志賀要平氏の一万二千二百二十九票と、申立人斎藤氏の主張は通らない。また斎藤氏の主張のような不正、または無権者の投票事実はたとえあっても、いわゆる潜在無効投票で、その投票のみが無効となり、他に選挙の効力に影響ある管理執行上の規定違反は認められない。

これに対し斎藤氏の話…また棄却内容はみていないが二十七日ごろ選管委に選挙無効の訴願の手続をとる。

万二千円など次の通り（単位千円）▼平三八、八五二▼常磐一二、九二〇▼磐城一八、三三六▼内郷三七、七三五▼勿来三五、八六、〇九六▼好間八、六〇五▼小川七、一〇九▼四倉四、九二七▼三和九、一七一▼川前四、〇九〇。

▼二十五日＝「労働者人間教育」日本基督教団傳道委員長松本美実氏「労働者生活上の諸問題」常磐労組生協部長岩田友和。▼二十六日＝「労働運動と民主主義」ヘンリー・ロー・ジョンズ常磐地方労働事情」県議高萩邦雄「アジア、欧米の労働者生活」ヘンリー・ロー・ジョンズ「日本経済と労働運動の方向」同志社大経済部長松井七郎博士。▼二十七日＝「欧州労働事情を視察して」常炭鉱委員長斎藤茂雄「労働運動の反省と展望」常炭鉱事務局長小林繁一。

旅客の為番傘贈る

平ロータリークから

平ロータリークラブ社会奉仕委員会（委員長大嶺厘氏）では二十五日、平駅に「平ロータリークラブ」と大きな字を書入れた番傘三十本を寄贈した。下車した人たちが雨に遇った際に貸出し、幾分でも社会奉仕の役にたてたいというもので、東條駅長も大よろこびで、その貸出し方法を研究することになったが、東條駅長の話によると、私が土浦の駅長時代にある銀行から洋傘八十本ほど贈られた時がある。この洋傘は赤とか黄とか白とか原色もので、その中に何々銀行と特筆大書してあり、その銀行の宣伝にもなり、原色だけに一般の目につき易く、返さないでさしているワケにはいかぬので、相当効果があったのですが、駅前のハイヤー業者から苦情があって苦労しました。

貸出し方法は定期券と交換し朝には持参させる様にしましたが、これなら確実です。ただ定期券のない人には住所、氏名をきいて貸出すが、場合によってはなくなる心配もありますが、まあじっくり研究してみます。これに対し大嶺委員長は「自然になくなるのでしたら仕方がないですヨ」と語っていた。

【写真は番傘を贈った大嶺委員長とおくられ喜ぶ東條駅長】

二崎地帯を公園化

先ず道路の開設を陳情

磐城市観光協会（会長斎藤栄氏）では三崎地区を海浜公園化しようと目下構想を練っている。この構想によれば小名浜商港の南東にあたり同港を鳥かんできる丘陵地帯（海抜最高七十米）の畑地およそ十六万八千坪の三崎地区を選び既設の道路を改修及び新設するほか観光道路の幹線として県水試前市道を整備して東方に延ばし三崎船曳場入口から丘陵地帯に登る。この際中腹に向けて隧道（延長約七十米）をうがち更に下神白海岸県立小名浜水産高校（新校舎）―下神白県道に通ずる巾員五米、延長約二千米におよぶ産業道路を乗ねた回遊道路を開設。また綱取地内には常設水族館、丘陵頂きの平均公園には白の磯、橋の磯、三崎続合海浜公園として広く宣伝、外客誘致につとめようというもの。

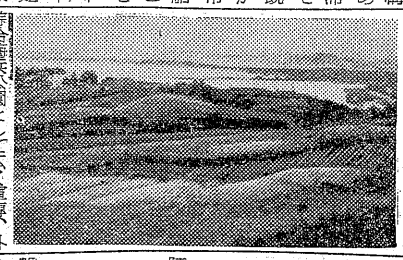

坦部には展望台、プランコその他の遊具を備えた遊園地をつくり、灯台などの名勝地、夏ミカンの産地が含まれている。

二十二日開かれた同観光協会臨時総会でも審議の結果、三崎地区を観光地とするための観光道路開設促進について市、並びに市議会に近く陳情することを決めた。

【写真は海浜公園候補地の三崎丘陵地帯】

海上射撃訓練の為注意喚起

磐城市小名浜海上保安部では管内の船舶に対し緊急警告を二十二日次のようにだした。

石巻港において巡視船による武器発射訓練が二十六、二十七の両日（午前八時より午後五時まで）区域北緯三十八度、東経百四十一度二十分の地点を中心とした半径三マイルの円内海面。

普通交付税内定額決る

県の三十一年度市町村分普通交付税の内定額が二十三日決ったが、県総額では昨年より一千百六十七万六千円減の十五億九千二百五十一万七千円。市町村別では平市のように国鉄、専売、電信電話と三公社出先機関の多いところは固定資産税相当分の交付から二千万円近く減っているが、合併町村優先で勿来市など一連の合併町村は増額されている。石城郡市町村交付税内定額は平市の三千八百八十五

労働福音学校

内郷で開く

日本基督教団常磐基督教会主催の第二回常磐労働福音学校は二十五日から三日間内郷市常磐キリスト教会で開く科目と講師は次の通り

内郷市收入役退職

内郷市收入役山崎千朝氏はこの程任期満了となり八月四日付で退職した。昭和七年から三十一年まで二十四年七カ月間奉職、十七年山崎町長時代に收入役に就任、市の台所を取り扱うこと四期この間四人の町、市長につかえ、後進に道をゆずるためやしまれながら退職したもの。

【写真は山崎收入役】

マツダ　三輪トラック　1957年型

画期的な威力を発揮する

新型強制空冷エンジンがつきました

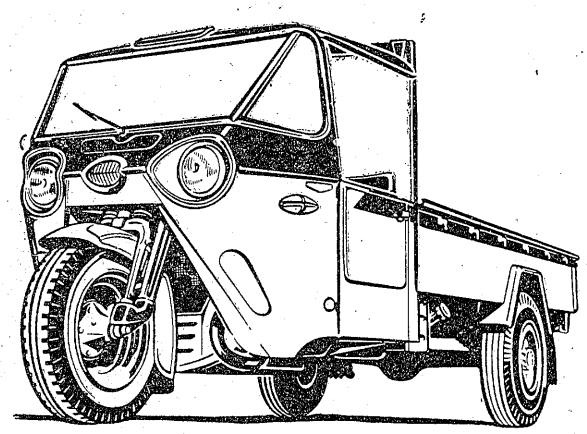

発表会お知らせ

8月26日　午前9時…12時
於　平　支　店

福島マツダモータース

弊社常務取締役社長岡田不二氏母堂岡田マサ儀永らく病気療養中のところ薬石効なく二十四日午後十一時永眠致しました　茲に生前の御交誼を深謝しこの段お知らせ申上げます　追つて告別式は二十七日午後二時内郷市宮町瑞芳寺にて相営みます

昭和三十一年八月二十五日

平市新川町六
東部産業株式会社
取締役社長　戸部光衛
常務取締役　菊地察二郎
〃　渡辺彦次

弊社常務取締役社長岡田不二氏母堂岡田マサ儀かねて病気療養中のところ薬石効なく二十四日午後十一時永眠致しました　茲に生前の御交誼を深謝しこの段お知らせ申上げます　追つて告別式は二十七日午後二時内郷市宮町瑞芳寺にて相営みます

昭和三十一年八月二十五日

平市新川町六
常磐鉄工株式会社
事務取締役　安瀬三郎

弊社取締役社長岡田不二氏母堂岡田マサ儀かねて病気療養中のところ薬石効なく二十四日午後十一時永眠致しました　茲に生前の御交誼を深謝しこの段お知らせ申上げます　追つて告別式は二十七日午後二時内郷市宮町瑞芳寺にて相営みます

昭和三十一年八月二十五日

内郷市字宮町代二三七
喪主　岡田不二
親戚総代　栗城至誠
〃　福島末吉
友人総代　鈴木喜政
〃　猿口唯七郎
〃　渡辺毅

日刊（毎日曜日）　定価1カ月金100円一部五円（第三種郵便物認可）　いわき民報　夕刊　昭和31年8月25日（土曜日）第3150号（4）

軽井沢高原で訓練 ③

全日本ボーイスカウト・ジャンボリー大会

山崎博文記

▼八月五日午前十時じゃんがらの喊をたてゝ出発した。この日は皇太子殿下の御臨席の日だ、われわれは整列してお待ち申しあげる。午後一時白い雲広の美しい姿が見えた、一万三千名のスカウトは声なく唯感激あるのみだ。我等は一斉に帽子をとつて声高らかに「雨衆」を二唱する。皇太子殿下は湾走路わきの小山にたゝれての我々パレードを御覧になり、挨拶をお受けになる。各県連盟毎の思いの御挨拶だ。花火を打ちあげる県、風船を飛ばす県、帽子を振る県、わが福島県は連盟旗を先頭に各隊旗について会津白虎隊旗、相馬野馬追、磐城自安我楽のぼりとならびスカウト、スカウター三百八十五名がこれにつぎ全員が帽子を振つて敬意を表する。

▼八月六日　きようも快晴、磐梯山に似た浅間山の朝もやの中になびく煙は美しい、こゝでスカウトの日課を紹介しよう。五時二十分当番起床、朝食準備六時―八時起床、洗面、朝食、整頓、点検など八時三十分国旗掲揚、九時―十一時冬隊、外国隊との交歓、十一時―十三時昼食、十三時―十七時大会会体行事、十七時―十九時夕食、国旗降納二十一時まで大焚火、交歓二十二時に消燃される規律ある生活だがこの間にあつてバンドの演奏、柔道、相撲、フオークダンス、野球、縄跳まわし、たこあげなどの楽しい催しもくりかえされる。今夜はブロック焚火がある。福島県から白虎隊が出場する故郷より便りが届く、スカウトたちは満面に笑をたゝえ、喜びに胸をふくらませ父母の慈愛を身にしみて読みつづけていた。隊長読んで下さいとニコニコ顔で持つて来たスカウトの手紙、文面は深い愛情を込めて綴られ大きな声で読みあげる声もとぎれとぎれになり勝ちだつた。わがまゝの許されないスカウトの生活にあつてより強く感ずるのは家庭の生活である。ソロソロホームシツクにかゝる頃だが、皆元気各隊リーダーも安どの胸をなでた。この夜営火がはじめられた。出し物は、福島県は白虎隊、山形は最上川船頭、石川の加賀百万石大名行列、北海道の熊祭りなど色とりどりのお国名物も多い、外国の参加もあつて一段と光彩を放つた。郷土の白虎隊―その悲そうな詩吟の流れと、演じられるスカウトの創舞はその頃の面影をえがいて余す所なく、観る者、感銘にうたれ涙するものは感激に満ちていた。長野県連盟の最後を飾る仕かけ花火の〝浅間山爆発〟は夜空に赤、青、紫と五彩の光を輝やかせ、実にその美しさは形容の言葉を知らない。見物のスカウト達はただ「キレイ」「キレイ」と驚嘆の声を発するが、その美しさはまさに大会随一であつた。終りに近く鳩山首相が来場し、全員歓喜して迎える。

▼ボーイスカウトの諸君たちとお逢いできて嬉しい。次代の日本はなく唯感激あるのみだ。我等は一君たちの双肩にある。今後ともお互いにはげましあいながら一そう日本のために頑張つて下さい〟との挨拶にスカウトたちはまた新しい誓いを胸に秘めたことであろう。【写真は臨席の皇太子殿下】

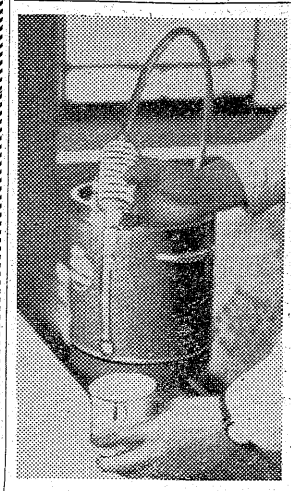

珍品探し!?

醤油など移すホースポンプ

醤油樽からビンに醤油を移す場合とか、油を油罐から小さい容器に移す場合など使用するのがこのホースポンプである。七月から店頭一般の二百五十円より安く二百十円となつている。みた目は高いと思われるが、木代ものだから推奨できる。（平市　藤越調べ）

醤油樽からビンに醤油を移す場合とか、油を油罐から小さい容器に移す場合など使用するのがこのホースポンプである。七月から店頭一般の二百五十円より安く二百十円となつている。みた目は高いと思われるが、木代ものだから推奨できる。（平市　藤越調べ）

落着利用のスイコミも利き、凡ゆる液体の注入、注出ができる。ガソリン、石油、酒、醤油化学薬液農薬など万事OKである。使用法は下向に流す場合、ポンプの握部を一握して放せば液の重力により自動的に続いて出る。同じ高サ又は高い容器に注入する場合、握部の握運動を反復すれば継続的に流絶対耐油、長期の使用が出来る。プラスチツク（合性樹脂）のため

今晩のラジオ

25日

◇NHK一三六〇KC
六・四〇　スポーツだより
七・三〇　二十のとびら
八・〇〇　なつかしのメロディ
八・三〇　とんち教室
九・一五　連続浪曲　寿々木米若
九・四〇　時の動き
一〇・一五　落語
一〇・四〇　今週のニユース特集

◇ラジオ福島一〇六〇KC
六・五〇　音楽の小箱
七・一五　花露アワーワンダフルばあちやん
七・三〇　立体浪曲
八・〇〇　歌の花園
八・三〇　歌の二人二脚
九・〇〇　歌謡漫談
九・三〇　名作アルバム
一〇・〇五　どくろ銭
一〇・二五　夜の希望音楽会
一〇・三五

全国炭婦連大会を開く

二十七、八日

全国炭婦連大会は既報のように来る二十七、八両日常磐市湯本公民館で開かれるが、出席者は福岡、長崎、佐賀、常磐の代議員七十名である。公民館会議の後二十七日午後二時から磐崎鉱静風荘で林院長の産児制限に関する講演をきゝ懇談会を開催、廿八日午後二時から常磐主婦の会幹部と地域的問題を中心に懇談することになつている。

誕生日の運勢

三世相

二十五日生　心性は微塵であり誠実であるから、奮起して大をなすものがあるが中には諧がらまく、いわゆる口頭辞令の徒となるもある。多方面に手を出して一人で八人芸をやるものもある。民間にあつて事をなすべき人である。

★築楽館　夜六時二〇分　赤いとりで　ミスター・ロバーツ（二十七日まで）
★民劇　夜七時五分　お嬢さん登場　あやに愛しき
◇常磐市湯本
★湯本座夜六時二〇分　カ道山シヤープ最後の決戦　ベスビアス特急　河の女　泥棒成金（二十六日まで）
★三函座　夜六時三〇分　漫才提灯　女狐かご　青い夜霧の港町（二十六日まで）
★常盤座　夜六時三〇分　富士は生きている　母恋月夜　なぞの幽霊船（廿一日まで）
◇磐城市小名浜二十二―二十五日
★磐城座　夜六時五〇分　臨時おしどり　迷い子捨い子　はりきり社長
★金星座　夜七時　ある夜ふたゝび　女真珠王の復讐
★小名浜東映　夜七時　終電車の死美人　幻術影法師大会
★銀星座　夜七時　たくましき男たち　火の鳥
★小名浜国際　夜六時三〇分　処刑の部屋　泥棒成金（二十八日まで）
◇勿来市植田
★菊多館　夜七時　続々との世の花　剣離街道（二十五日まで）
★うえた館　夜七時　現代の欲望　女船頭（二十四日まで）

今晩のナイトショウ

☆世界館　名月佐太郎笠（二十六日まで）
☆東映劇場　江戸千両のぼり（二十七日まで）
☆昇劇　不良少年（二十七日まで）
☆ひかり座　ストリツプ東京　極楽ホテル（二十五日まで）
☆聚楽館　浮気なカロリーヌ（二十六日まで）

民報映画案内

◇平市　二十二―二十八日
★世界館　夜七時　二分　金語楼のお巡りさん　折鶴七変化大会
★東映劇場　夜六時五三分　日輪太郎一、二部　母恋月夜
☆ひかり座　夜六時一〇分　緋青秘密結社　海底二万マイル（三日まで）
☆平館　夜七時　花嫁募集中　狂つた果実

100貨店

三年ぐらい前だつたか、アメリカの日本農政視察團の報告の中に、三十年後における日本の農地は殆んどつぶされ食糧自給ができず、餓死するだろう…てなことが述べられ、もつと農地の開拓を進めなければならぬと強調されたことを思い出す。今年はどうやら平年作を上廻るらしいとの観方であるが、人口は年々百二十万ぐらいずつ増加、市営、県営などの住宅を始め、河川の堤防、工場敷地、道路の新設などで、どんどん良田が埋立てられていく。平市なども街の発展によつて、相当農地が姿を消した。今その調子でいつたら、食う人はムギめしを食えなんていつていられた時代がうらやましくなるというもの。日本人の無計画性はどん詰りについて何時も気づくらしい。

（龍人）

歓迎第9回県体

白いものなら

25―30日

衣料の専門店の利益を謳う店

衣料の連鎖店
大黒屋
平本店　平母店　金坂店
小名浜店　湯本店

ナイトショー25 26 27日
民劇
不良少年
冷然と教師を叩き伏せる少年！　平然と教師に身体を売る女！　冷たい社会に試みる少年達の反抗！
菅原謙二　安西郷子　太刀川洋一
久保　明　斉山京子　笠　智衆
監督　谷口千吉

25 26 27
ナイトショウ
旗本屋敷を狙う快盗お役者小僧の悲願とは!!
お役者小僧
江戸千両幟
高田浩吉　宮城野由美子　浅茅しのぶ
岸恵子　伴淳三郎　大谷友右衛門
東映

コーヒーとカレー
世界館前
たかを

DPはタカラ
新しいDPは富士

関花堂のパン

眼科
平市仲田町裏ひかり座電669番
明雲堂眼科医院
男幸　妻新

そばのチヤンピオン
もり…30円
もざる…50円
冷むぎ…80円
酒喜庵
平市銀座電171

給水排水ガス配管用
アロンパイプ
価格低廉施工容易
斯業界の先駆者
東亜合成化学の
塩化ビニールパイプ
タイルと建築材料
株式会社野内商會
平市四丁目電11―1078

ピッタリとお気に召すこと うけ合い!!
平市大通り
正札堂洋服店

大黒風呂釜
八月三十日まで日延
性能実演宣伝
場所　平市三十米通り　東邦銀行隣広場
平市正月町電183
渡辺工業所
風呂釜製作部

アキヤマの運動靴　丸高　TEL649

スポーツ用品
最高の品を
最底の価格で
然も安心して使える
優良スポーツ用品
チーム編成には特にご相談に応じます
タイラ運動具店
平市本町小路四
TEL・一〇八