夕刊 いわき民報
発行所 平市田町六三
いわき民報社
編集部 電3-81
広告専用電1222
昭和31年7月7日 夕刊 いわき民報 第3107号（土曜日）
昭和24年2月23日 第2種郵便物認可 昭和21年6月1日 第三種郵便物認可（除日曜）（1）

参院選あす投票日

自民黨多少有利

二旬余に亘つて激戦を展開して来た参議員選挙も、今夜九時を限りに鉾をおさめ、明八日の投票を静かに見守ることになつた。本県の地区戦は、定員二名に対し、自民二、社会一の決戦が行われ、終始接戦のまゝゴールに入つた形で何人が二ツの栄冠を射止めるか予断を許さぬ状況にあり、棄権数が少いと自民側二名に有利で社党にとつて歩の悪い結果となろうが、降雨に見舞われて棄権が多いと逆に社会党の大河原候補が浮び上る公算が強い。又自民党の松平、木村両候補のうち何れかが大量に票を偏集すれば社会党の大河原候補が漁夫の利を占める可能性もあり、頗るデリケートな戦いである。社会党側は左右両社の統一で相当伸びていると見ているようだが、左右両派の思想的な流れと永い間の強い対立によるシコリがまだ拭い切れないとする見方、加えて国会末の参院に於ける乱闘事件の批判が選挙民に徹底し「参院には立派な人をおくる……」という党より人という声が浸透して来たから社会党にとつては大きいマイナスと成つている。從つて大河原候補と浜通り地区で決戦をいどんでいる自民党の木村候補はこの間隙を衝いて多少有利となつた模様であるが、何れにせよ両派の勝敗は棄権数の如何にあり、明八日の天候が物をいうことになろう。

棄権率が勝敗の岐路か

小名浜測候所の発表では明八日の参議院議員投票日は数日来の梅雨もあがる恵まれた選挙日和を迎える模様で、県選挙管理委員会石城出張所では好天気に乗じて投票率を昂めようと七日朝全町村選挙管理委員会に棄権防止の懇請電報を打ち、サイレン半鐘による自主的投票のほか学生児童による幼い良心に訴えての狩り出しなど棄権防止に万全の対策を講ずることになつた。

夜十一時に當落判明

参院選の開票結果は八日夜十一時すぎ判明の予定。

あすは好天氣

明八日の参議院議員選挙を前に七日小名浜測候所では投票日は「概ね良い天気」と御託宣した。発表によれば時々は晴間も出る割合雲の多い天気でことによつては俄雨の降ることがあるかも知れないが、もし降つても雨量は僅か。

皮算用は五萬超過

自民木村派最も有利

今回の参議員地区選挙は浜通り、会津、中通りの三地区に大別して戦われ、百十万票の有権者を区割りすると浜通り三十万、会津廿四万、中通り五十九万の割合となる筈に区域別に三割の棄権を見ると浜通り二十一万、会津十七万、中通り四十一万という数字になり、各候補の皮算用を区域別に見ると次のような数字となる。

浜通り 社会党は石城（五市含む）六万八千、双葉一万、相馬一万八千、計九万六千。自民松平派三万五千一二万自民木村派石城（五市含む）七万五千双葉二万五千、相馬三万五千、合計十三万五千。三派の票を集計すると廿六万六千票となる。松平派は最低二万と二段構えであるから一万五千票差引いても向三派の得票が廿四万票を超え、実数と見られる廿一万票に対して三万票も多いことになる。この三万票を社党大河原自民木村の両候補が折半してマイナスすると大河原八万三千票木村十二万票という数字になり此処らが当落すると眼速からずというところらしい。木村派に云わせると大河原候補の八万三千から五千票減らして七万八千票に詰め、自派の木村に五千加えて十二万五千票位に見たいところであろうか？松平派も二万票から少くも五千票位増したいところで相馬地方への進出目覚ましいものがあると傳えられているから案外この数字を上廻つているかも知れない。

会津 封建性の強い会津地区は何んといつても松平候補の絶対的な地盤で、他の候補の進出を容易に許さない。約十七万票のうち、松平候補十四万、大河原候補四万二千、木村候補二万五千と合計廿万七千票の皮算用であるから、三万七千票ほど上廻つている。この三万七千票をどう振り割るかで会津の勢力に大きい影響をもたらす事になるため、軽々しくマイナスの数字を現せないが、いくら会津の殿様でも十七万のうちから十四万占めることは事実上困難であろうし、一般的には十一万から十一万五千という見方が強い残りの七千票を大河原、木村両候補が折半すると大河原候補三万八千五百木村二万三千という割合になる。問題は封建性の強い会津であるから社会党の大河原候補は勿論のこと、自民党木村候補が予定通り進出しているかどうかである。但し、この予想は二割棄権の場合を想定したもので棄権率の如何に依つては相当の狂いを予想される。

封建性動かず

松平派十一万台か

中通り 総数五十九万、二割棄権と見ても四十一万を超えるという大量の得票を有し三候補とも直接基盤のないところだけに獲り放題、草刈場というところ。三候補とも十四万票という数字になるから、一万票ほどオーバーすることになる。社会党は鈴木義男、八百板正の両代議士が主となつて東奔西走し、組織力に物をいわせて積極的に活動し、一万自民木村派は事務長である、助川代議士自ら陣頭に立つて現地指揮に当るなど県議団の総員挙げて〝支部長落すな……〟と結集、中通りでは多少の悪いと見られていた松平派も広川弘禅代議士が駈けつけて応援する他、石原参議員、大内、円谷両代議士、郡山市の星勇商工会議所会頭等活躍し、松平信子未亡人の来援も大きいプラスと成つているから二派互角の戦いと見られ、一万票のオーバー票を、誰れからマイナスするか判らないのが現況である。結局中通りの得票が勝敗を決することになろうが、こゝでは農村地帯に顔を知られていない社会党の大河原候補が、多少不利盆のように見られている。

勝敗を決するめど

三候補が互角でゴールへ

棄權防止を祈願

内郷で縣下一日指す

内郷市選管事務所では県下一の投票率を目指し七日朝吉田事務長を初め職員一同が神佛に祈願した。前回には七割九分だつたが今回は不在投票も四倍の二百票を越える好成績なので今度は県下一の八割五分を目標に沼田市長陣頭に各投票場の整理にあたる一方、七日午後からは宣傳カーを仕立て市内の啓蒙宣傳活動に乗り出した。【写真は神佛祈願する内郷選管事務所】

◇地方區◇

松平勇雄 49 自民前
「略歴」早大商学部卒、元会津十条社長、元日東鉄工専務、参院一期、東洋鋼管社長、大沼郡高田町出身、現東京都目黒区倉町一〇

大河原一次 52 社會新
「略歴」早大英文科中退、県労協対策審議委員、県労働教育審議委員、衆院選二回出馬落選、炭労中央執行委員、党中央委員、岩瀬郡長沼町出身、現石城郡好間村

木村守江 56 自民前
「略歴」慶応大学医学部卒、医学博士、前県医師会副会長、県議一期、県教育委員長一期、参院一期、四倉町大浦出身、現住所同

定評ある呉服店
ゆかたと帯
三井
平・三電284 1248

物見カ岡

愈よあすは参院議員の候補者の品定めをして投票する日だ。白い紙片に候補者名を書いて出すだけのことだがこれには大きな意義が含まれている。下手な投票をやつて日本が赤い地図に変り自分の纏で自分の首をしめる様なことになつたら大変である▼戦争前に軍部の勢力が台頭して右翼思想がはびこるや猫もしやくし子も黒シャツなどを着込んで国士ぶる者が多く出て日本をぺしゃんこに潰したが、今度は革新党とか進歩党とかの美名のもとにかくれて赤い思想を抱く連中の野望を達成しようとしている。この連中が勢力を得ればやがては革命を起して政治を初めあらゆる部門が変り専制政治のもとに人民の奴れい化は明瞭だ▼その見本はソ連と中国で赤い主義には血も涙もなくその目的遂行のために多くの人民が殺されて行つた。単り日本だけそれをしないと云うことは万あるまい▼暴力革命をやりたがる左翼の人々は前二回の国会において暴力を振つたことでも明かであろう。国民生活の幸福とはどんなことか知らない連中のきかぬ近視眼の新しがり屋の学者などに対して前吉田首相は曲学阿世の譏と評したことがあつたが、正にその通り▼われわれは右にも左にも片よらず新しがらず古からず中ようを得た自由な民主主義に徹して日本の国を守つて行く方針、それには多少の不満はあるが自民党候補者を擁立して政権を安定させるほかにない▼赤い社会党の連中にはいつも冷メシを食わせ野党に立たせて置かないとあぶない。われわれは戦争で非道い目に遭いまた暴力政党の革命で苦しむことは真平だ。あすの選挙には斯うしたことを考えて投票したいですナ。

天気予報を三面に

チエミのジャズ大会へ招待
まるせんのサンマーサービス
8月8日 於平市公會堂
ジヤズ界の女王……江利チエミ
原爆的楽團……
東京キユーバンボーイズ
指揮……見砂直照
司会の王様……長良榮介
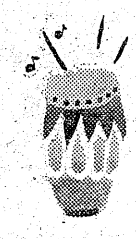
サービス期間7月8日……8月5日
★平專門店会々員の店でお買上げのお客様に
2000円お買上げ毎に招待券呈上
100円 〃 〃 補助券呈上
補助券20枚で招待券と交換致します
平專門店會
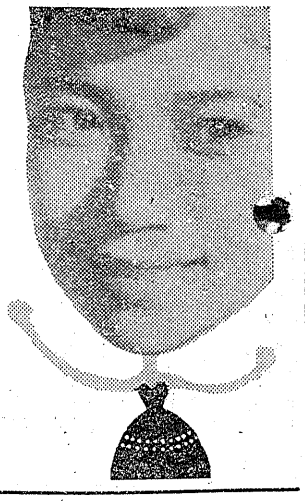

地方自治に盡くす人々のプロフィル
明るい市政
平市の巻（その四）

市議　鈴木隆衛氏

会く柔和そのもの。常に怒りを忘れた表情である。赤井村の当時村長として困難な合併の矢面に立ち、一時は村会の反対が強く失敗に終つたが、意志力強く、村議改選の結果、過半数の賛成を得て遂にその目的を達成するに至つた。赤井地区を代表するたつた一人の市議だけに仕事も多く、念願の支所誘致には有志議員の協力を求めながら、執よう に当局に迫り、言葉少い中にも脈々たる根気に満れている。国保事業にかけては村長時代の経験があり、ものをいつて、赤字になやむ市の国保事業には深い研究心を持ち、市立病院の建設、経営方針の改善などいろいろ注文を持つているようだ。大平溜池の大事業も成り、優秀な赤井粘土の工業化、赤井嶽観光にも熱を持ち、まめに稼いでいる。赤井字久保田七三、木村業六十六才。

市議　坂本　登氏

夏井村当時助役二期、村長二期をやつてきた地方行政の通人である。だから当局の細かなアラが目立つて困る。当時自分の下で使つた部下が市役所に多いだけ、庁内事情にも明るく、その感どころを良く心得ている。荒井農務課長とは園芸原種農場長時代から別懇の間柄だけに、農務課長にもつてきた嫌の人だつた。養鶏事業を行い相当数飼育しているが農村の多角経営を奨励してその見識も高い。石城地方農業委員会連合会長、夏井地区農業委員会長、夏井川沿岸土地改良区運合理事、愛谷堰土地改良区副理事長と市会では農務副委員長と肩書多く、常に八面六臂の活躍、外交肌で酒も適当にこなし、計算も上手である。下大越字根崎二五、竜草野九の甲。五十四才。

市議　片寄　保氏

〝人を相手にせず天を相手にせよ〟の遺訓をたれた西郷南洲を崇拝、開口一番必ず人をうつことに心掛け、あまり物申さぬ主義。思つたことは真くという気象の強い人だ。旅行などが好きだが市議になつてからはその暇間もなく、統制がはずれるかどうかと亜地区米穀卸売協同組合理事長、保健所長、愛谷江筋組合総代、土木委員。小野栄二氏と親戚。村議二期、市議二期。趣味は墳産の研究。北白土字札場三〇、五十五才。

市議　志賀傳吉氏

一人息子で裕福に育つたが、中学（磐中）時代に史学に興味をもつたのが社会主義者になるキツカケだつた。大塩平八郎など義人の研究をしてみると日本歴史がウソつきだと判り持前の探究心から、家業（農業）のかたわら磐城史談会に入つて特に郷土の義人に就いて研究した。必ず人をうつことに心掛け、あまり物申さぬ主義。思つたことは真くという気象の強い人だ。旅行などが好きだが市議になつてからはその暇間もなく、統制がはずれるかどうかと亜地区米穀卸売協同組合理事長、保健所長、愛谷江筋組合総代、土木委員。小野栄二氏と親戚。村議二期、市議二期。趣味は墳産の研究。北白土字札場三〇、五十五才。

市議　塩のぶあき氏

愛嬌のサムライであるかたくいつわらず、愛嬌はない。田畑九反五畝、畑六反の耕作者で住宅もモデル部落にあるだけ、文化的である。井戸もポンプ式にし家族十一人の屋敷内にはチリ一つ落ちていない清潔なものである。この人柄のあらわれだ。野良着姿でコヤシ汲みにマチにも出るし、せつせと働く。七に生きる市議である。珍らしく煙草や酒はやらず、のんでも精々一合ぐらい。市政への要望は土地改良の徹底と農道整備、それに常磐線合開発の促進。愛谷江筋組合総代もつとめ、土木委員。小野栄二氏と親戚。村議二期、市議二期。趣味は墳産の研究。北白土字札場三〇、五十五才。

市議　塩のぶあき氏

愛嬌のサムライであるかたくいつわらず、愛嬌はない。田畑九反五畝、畑六反の耕作者で住宅もモデル部落にあるだけ、文化的である。井戸もポンプ式にし家族十一人の屋敷内にはチリ一つ落ちていない清潔なものである。この人柄のあらわれだ。野良着姿でコヤシ汲みにマチにも出るし、せつせと働く。七に生きる市議である。珍らしく煙草や酒はやらず、のんでも精々一合ぐらい。市政への要望は土地改良の徹底と農道整備、それに常磐線合開発の促進。愛谷江筋組合総代もつとめ、土木委員。小野栄二氏と親戚。村議二期、市議二期。趣味は墳産の研究。北白土字札場三〇、五十五才。

市議　坂本　登氏

夏井村当時助役二期、村長二期をやつてきた地方行政の通人である。だから当局の細かなアラが目立つて困る。当時自分の下で使つた部下が市役所に多いだけ、庁内事情にも明るく、その感どころを良く心得ている。荒井農務課長とは園芸原種農場長時代から別懇の間柄だけに、農務課長にもつてきた嫌の人だつた。養鶏事業を行い相当数飼育しているが農村の多角経営を奨励してその見識も高い。石城地方農業委員会連合会長、夏井地区農業委員会長、夏井川沿岸土地改良区運合理事、愛谷堰土地改良区副理事長と市会では農務副委員長と肩書多く、常に八面六臂の活躍、外交肌で酒も適当にこなし、計算も上手である。下大越字根崎二五、竜草野九の甲。五十四才。

市議　片寄　保氏

〝人を相手にせず天を相手にせよ〟の遺訓をたれた西郷南洲を崇拝、開口一番必ず人をうつことに心掛け、あまり物申さぬ主義。思つたことは真くという気象の強い人だ。旅行などが好きだが市議になつてからはその暇間もなく、統制がはずれるかどうかと亜地区米穀卸売協同組

市議　志賀傳吉氏

一人息子で裕福に育つたが、中学（磐中）時代に史学に興味をもつたのが社会主義者になるキツカケだつた。大塩平八郎など義人の研究をしてみると日本歴史がウソつきだと判り持前の探究心から、家業（農業）のかたわら磐城史談会に入つて特に郷土の義人に就いて研究した。必ず人をうつことに心掛け、あまり物申さぬ主義。思つたことは真くという気象の強い人だ。旅行などが好きだが市議になつてからはその暇間もなく、統制がはずれるかどうかと亜地区米穀卸売協同組

裏磐梯にご招待
商連の中元賣出し

平商連では中元大売出し方法に就いて六日平商工会館にその実行委員会を開き次の通り決めた

▼中元大売出しは八月一日から二十日まで行う。

▼百円買上げ毎に福引券（点数制三角くじ）一枚を進呈する。

▼賞品は五点が洗濯石けん一ヨ。十点が化粧石けん一ヨ。二十点がコツプ半ダース。五十点が砂糖一俵。百点が中形一反。このほか大当りがあり、百名を二十七、八の両日、裏磐梯土湯温泉の一泊旅行に招待する。

花火大會は八月四日
勿來観光スケジュール

勿来観光協会常任理事会は六日市役所で開催し本年度の行事を決定した。呼物の花火大会は八月四日鮫川橋畔で盛大に催す事にきまつた外、松川磯と岩間、小浜の各海水浴場に脱衣場を設ける事し海開きは来る二十日頃、なお左の諸氏が理事に選任された。

赤津修一、田子直長、今福太郎、五十嵐金弼、清水醫吉、三福実。

植田農民組
五日に結成

植田地区農民組合結成大会は五日午後一時から植田公民館で開催し綱領と運動方針、規約の役員を選任し今後積極的運動を展開する事になり散会した。

▼組合長赤津慮孝　副組合長高木正明　同小川良作　▼書記長大竹儀光　▼会計高木尚正　▼会計監査荒木一男　同小野史郎

縣下料理業大會
十六七日　三百名集る

県割烹料理業連合会大会は十六、七の両日県内から三百名の業者が平市に集まつて開かれる。十六日は午前十一時から谷口楼に役員会を開き、続いて大会、懇親会は公会堂本館に開く。十七日は四倉、新舞子、沼の内、豊間港、江名漁港、日本水郷、湯本温泉、常磐炭鉱、常磐ハワイアンセンターを見学する。

成人講座
小名濱一小で

磐城市小名浜一小PTA、小名浜公民館共催のPTA成人講座は十八日午前十時より小名浜一小講堂で開く、当日は一小の父兄参観日であつた。その頃は一人一党主義で「庶児調節について」講師は平市に史学に興味をもつたのが社会主義者になるキツカケだつた。大塩平八郎など義人の研究をしてみると日本歴史がウソつきだと判り持前の探究心から、家業（農業）のかたわら磐城史談会に入つて特に郷土の義人に就いて研究した。必ず人をうつことに心掛け、あまり物申さぬ主義。思つたことは真くという気象の強い人だ。旅行などが好きだが市議になつてからはその暇間もなく、統制がはずれるかどうかと亜地区米穀卸売協同組合理事長、保健所長、愛谷江筋組合総代、土木委員。小野栄二氏と親戚。村議二期、市議二期。趣味は墳産の研究。北白土字札場三〇、五十五才。

啓子ちやん殺し

白在かぎ

啓子ちやん殺しがあつてからやがて十日にもなるであろうか。未だに犯人は見つかつていない。われわれ県民としても一日も早く、一刻も早く犯人が逮捕されることを祈らずにはいられない。逮捕されるまでは、自首して出てくれたらと思う。犯人は十代が二十代かの青白い青年ではないかと思う。そしてその青年はヒロポン中毒者か精神異常者か兎に角ノーマルな精神の持主ではないかも知れぬ。それとも或いは至つてノーマルな精神の持主が出てくるのかも知れぬ。捜査当局も極めて慎重に捜査の網を手繰つているようであり県教組婦人部でも最近次的な意志表明をしたことは力強いことである。私は敗悔のなかで子供たちもぎとつてしまう。かかる人間の生態はきびしく批判されねばならぬ。かかる生態が余りにも多い世の中ではないかそのような生態がこの世の中のようにウヨウヨしているためにこのような無惨なことがポツンと闇を置いて発生するということではないかと思われる。

（山名　隆之）

啓子ちやん殺し

白在かぎ

啓子ちやん殺しがあつてからやがて十日にもなるであろうか。未だに犯人は見つかつていない。われわれ県民としても一日も早く、一刻も早く犯人が逮捕されることを祈らずにはいられない。逮捕されるまでは、自首して出てくれたらと思う。犯人は十代が二十代かの青白い青年ではないかと思う。そしてその青年はヒロポン中毒者か精神異常者か兎に角ノーマルな精神の持主ではないかも知れぬ。それとも或いは至つてノーマルな精神の持主が出てくるのかも知れぬ。捜査当局も極めて慎重に捜査の網を手繰つているようであり県教組婦人部でも最近次的な意志表明をしたことは力強いことである。私は敗悔のなかで子供たちもぎとつてしまう。かかる人間の生態はきびしく批判されねばならぬ。かかる生態が余りにも多い世の中ではないかそのような生態がこの世の中のようにウヨウヨしているためにこのような無惨なことがポツンと闇を置いて発生するということではないかと思われる。

（山名　隆之）

行者が見つからねばならぬことだ。しかしそれだけでこの問題が解決したことには毫もならぬ。このような事件の由つて来たる根源をつきとめ、社会の多くの手で協力してこの事件の根源となるような一切のものを除去しようとするも働きが為されねばならないではないか。そういう呼びかけが只今のところではまだまだほうはいとして湧き上つて来ていないように思われる。いま衆議院議員の選挙の方に人心が向いておつて、そこまでは及び兼ねるのかも知れないが、選挙でも済めば世の中の注視がこの事件に集中するように期待したい。

いまの日本にはこの種の犯罪が余りにも多すぎる。ひとつの幼いこれから伸びようとする、いたいけな魂と生

夏のおしやれ特選大会
素晴しい生地とデザイン
お買徳ブラウス均一特賣
サンフオライズブロード　水玉　縞物　各種
200圓均一（300枚限り）
★豊富な型から必ず…皆様のお気に召した品をお選び出来ます！
★独得のセンスを持つた…
ワンピース
三幸
★流行生地を使つた…魅力あるデザイン…高級品から…お徳用品まで…豊富取揃えました
TEL506　1327

スタに間に合う既製品なら當店
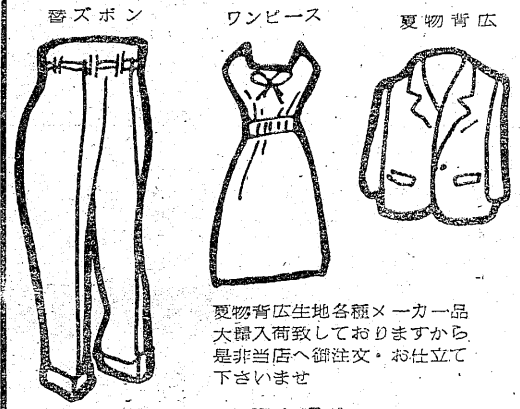

夏物背広生地各種メーカー品大量入荷致しておりますから是非当店へ御注文・お仕立て下さいませ
1丁目と本和通りの
鈴木勘兵商店
電話1638・732

夏は足元から！

夏の装いにそなえてスッキリしたデザイン涼味をさそう色調買いよい値ごろの魅力の靴を揃えております
高級パンプスの店
靴の吉田屋
平・銀座　TEL・416

コーヒーとカレー
世界館前
たかを

磐城日記
8 9 10日
ナイトショウ
東映
東北の田舎町の警察に日々に轉り込む笑いと涙の人生模様
森繁久彌　伊藤雄之助　しし戸錠
坪内美子　杉村春子　三國連太郎
二木てるみ　澤村貞子　小田切みき

商工

フジヤ十日＝平市四丁目洋品＝新装開店＝の店フジヤでは平法人協会常磐支部結成総会は六局前に移転、十日新装開店する。

支部長に吉田氏
法人協会常磐支部

日午後二時から湯本公民館で開き会則を付議、つぎの如く役員を選任した。常磐市の会員は六十八名である。

▼支部長吉田恭平▼副支部長渡辺長作、木村進一▼理事小井戸圧松、若松英一、近藤一利、八矢利吉、馬目隆義▼監事比佐栄一、大平正太郎

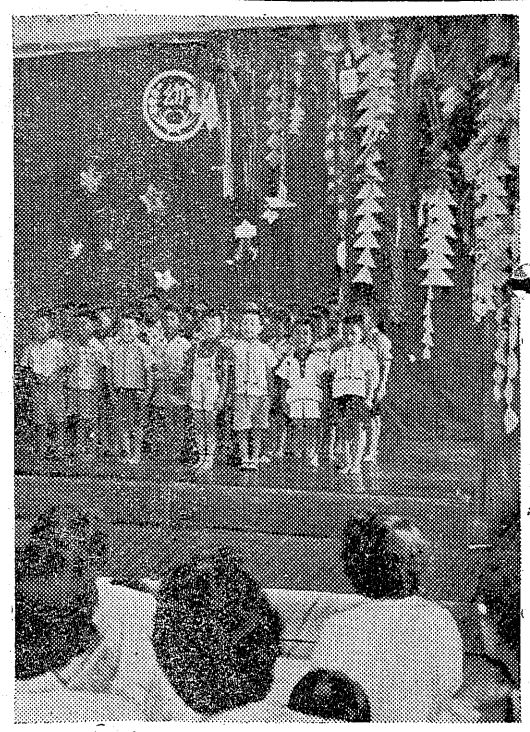

勿來と植田兩局を統合
勿來局を（大島地内）新設
郵便村の誤送で不便のため

勿來市植田郵便局々舎は植田町本町通りに在るが勿來市が誕生して以來同局以南地方よりの郵便物は多く現勿來郵便局（窪田）に誤選され非常な不便を蒙つている。そのため仙台郵政局では現在勿來地区の集配郵便局（勿來窪田）植田の二局を一カ所に統合しこの集配局を現植田郵便局を勿來郵便局と改称し勿來市の中心地に新局舎を建設の計画で既に本年度の予算に約五百万円が計上され、適地を物色している。右について窪植田郵便局長は左の如く語つた。

「東京、大阪、名古屋を初め植田局以南よりの郵便は凡て郡山局を経て分配局に送られているが、勿來局植田と記された場合は植田局に分配されるが勿來局窪田、或は佐糠、後田、車田、添野等と記入された場合は殆んど勿來局（窪田）に分配されるので結局一日遅配となる訳です今度仙台の郵政局では大衆の利便とオートメーションを目指し植田郵便局を勿來郵便局に改称し最も便利な場所即ち市の地理的中心地、商文化経済の中心地に理想的な局舎（鉄筋コンクリートか或は木造か不明）を新築することに内定し目下敷地を選定している。この敷地は植田か錦町大島地内か未定だが近き将来勿來市役所が大島地内に移転の運命をもつているだけに大島地内に新築される公算が強い。

海水浴場の市營賣店
小名濱で貸付決る

磐城市ではさきに募集した小名浜海水浴場の市営売店（十六戸）貸付けについて五日申込者二十四名立会いで抽せんの結果、次の通り決つた。貸付期間は七月十日より向う一カ月間。

遠藤進（竹町）小泉庖（村上）五十嵐勝（中明神町）大越清三（下明神町）馬上六郎（岡小名字長枕）森岡弘（小屋の内）佐藤ツメ（古港）小松友子（横町）菊地キク（古港）坂本チカ（江名字南町）笹川美佐夫（古港）丹野吉太郎（後宿）橋場兆子（岡小名字岸）大沢ヨシエ（栄町）小林重文（岡小名字長枕）鈴木勝男（古港）

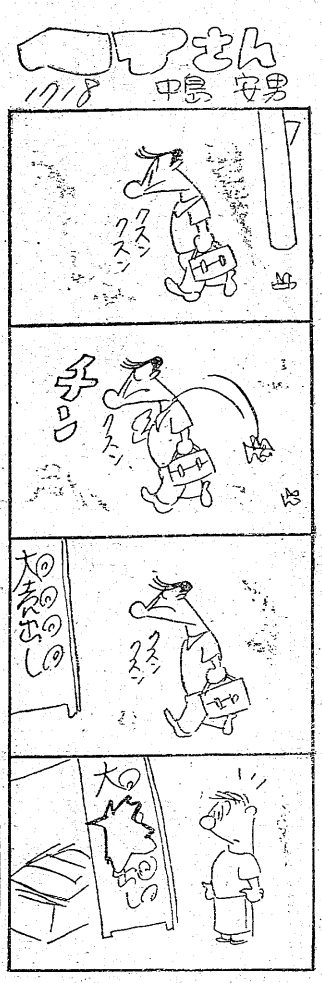

七夕祭り
いなり幼稚園

平市場土のいなり幼稚園（園長山部正明氏）では、きよう七日朝十時から〝七夕祭り〟遊戯会を開催教室一杯に飾りつけた七夕飾りのなかで

七夕祭は星祭　みんな良い子になるようにお願いしましようと九十名の園児達が唱歌、遊戯、劇、バレエと盛沢山なプログラムに元気よく七夕を祝い、詰めかけたお母さん達も赤子の七夕祭りを童心にかえつて楽しみ、終りに「うらしまたろう」「たなばたさま」のスライドを観て楽しい七夕の一日を過した。

【写真はいなり幼稚園の七夕祭り】

金華山詣での團体募集

水鉄、日本交通公社、平駅では全区間臨時列車「金華山詣りと松島観光」二泊二日の旅の会員を募集中。二十二日発二十四日帰着で会費三千三百八十円、会員五百名。

國保税で再び審議
十三日に平市臨時市會開く

▼所得割百分ノ四十四は四十二
▼世帯当り百五十円は六十円。
▼被保険者一人当り四十円を十円。

平市臨時市会は十三日午後一時から開くことに決つた。議案は問題の国保税條例改正の件で六日第三部（社会保険）委員会を開き同案を検討したが、増税二百万円のうち二百万円は一般財政から繰入れ残る百万円分は増税率の引下げによつてまかなうことになつた。増税の理由は自然増のほかに二十七年からやめていた結核の特殊医料パス、マイシンその他化学療法及び外科療法の制限を除外して給付することになつたこと。市内及び隣接町村の未契約医者にかゝつた場合二割の給付しかしなかつたがこれを五割に引上げた。従来助産費二百円しか支給しなかつたものを五百円に引上げた。これらの事情によるもの。なお今度の市会に出される増税率は前市会に出されたものゝ半分以下となつている。

▼資産割百分ノ七は同じ。

松川磯の水族館
ポスター——も完成

財團法人白鷺会（勿來美術觀光協会）理事長鈴木次郎氏）が工費二七〇万円を投じ勿來松川磯の海水浴場附近に県下随一の水族館を建設する事になつた。水族館は宣傳ポスターの如く龍宮を形取つた芸術的建造物である。水族館は主として磐城の近海魚と淡水湖産の珍魚、熱帯珍魚数十種、この外海水浴客のため浴場を新設しシヤワーと衣替室大プール場を設け、サービスし観光客誘致に大きな役割を果す事になつた。

【写真はそのポスター】

はねられて
工夫が重態
八仙國道で

常磐市八仙地内国道でまた自動車事故があつた。七日午前九時五十分ごろ同市谷ノ山四七ノ四支柱夫白土庄一さん（四二）は銭湯組東京支店トラック＝運転手菅原要行（三六）＝にはねられて頭を強打し脳内出血で重態。

老人が重傷
三輪車に觸れ

六日午前十一時ごろ平市下荒川字川前地内県道上で鈴木俊太郎（三四）＝平市下高久八幡＝はオート三輪車の運転を誤り平市中山柳町一六石材業村田初太郎さん（六〇）をはね飛ばし左さ骨と肩に全治一カ月の重傷をあたえた。

赤痢　常磐市湯本町字愚城一四採炭夫竹沢義輝さん（二）は五日朝真性赤痢で隔離された。

常磐の〝トウフ〟問題
質的には値下げ
尾形組合長書果物商に回答

既報＝常磐市の青果物商睦会より豆腐製造組合に対する販売価格の値下げ問題は去る五日の睦会の総会の際豆腐業者側の出席を求めたが尾形組合長が上京のため出席出来ず最後的な回答は無く明八日までに回答することになり両者は別れた。このため豆腐業者十一軒（旧湯本八軒、旧磐城三軒）が七日午後尾形組合長宅に集まつていろいろと協議した。この結果は

豆腐製造業者側として昨年末の岩惣における石城方部の総会席上で一応値下げ案を協議したが値下げより実質的に量を増した方がよいという話し合いも出て常磐市では各業者ともに一割五分から二割の量を増しているから値下げについては触れる必要が無いではないが。

という結論に達し、尾形組合長から小島青果物睦会長に回答するとになつた。左について尾形組合長は語る。

われわれ業者としてはすでに量目を増して製造しているのが実質的には値下げになつている。だから値下げをするということでなくこの点について青果物商側も諒解して貰えると思つている。だから回答は値下げということでないわけです。

品川の手當妥結
株も與え實質五萬圓

常磐市品川自疎互労組（組合長本なつている。

内郷市議勝つ

滝誠氏、百九十七名）の夏期手当は要求額一万五千二百五十円に対し、このほど一万一千五百円で妥結した。これは昨年の九千円より二千五百円多く、さらに組合員持株数を無償贈附されたので一人平均約四百株といわれるから同社株を時価換算すれば一人平均五万円の増額となる。

大阪造船の
手當も妥結

平市大阪造船平製鋼所労組組合長（今宮和一氏、九十九名）の夏期手当は、要求額一万五千円に対し妥結した。これは昨年妥結額八千円の二千円増と

平市内郷市議チームと内郷市議員の親善野球大会は六日午後三時から内高グランドで行われたが、十一A一六で内郷市議チームに凱歌があがつた

天気予報

七日

「今晩」南よりの風、曇で晴間が出る。

「明日」東または南風、曇時々晴夜は一時雨。

「明後日」東よりの風。曇がち遅くなつて小雨。

海上は今晩風波がある。

明日は始め風波があるが次第におさまる。

明後日は多少風波がある。

はじめての催
詰まつりです
第一回囲碁詰まつりですから賞上げ百円毎に抽せんで映画と演芸にご招待しております。当りがとても多いですから是非どうぞ。藤越食品部にはアリとあらゆる種類の囲碁がギツシリ
ご招待日　七月十五日
会場　平市公会堂
映画　〝目白三平〟と演芸
小名浜　平市
藤越

日立家庭電気品
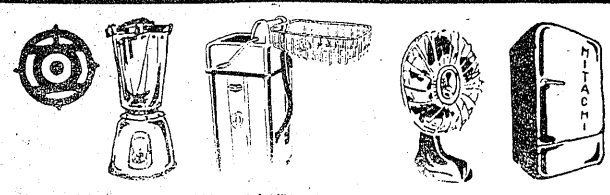
日立の家庭電気品　電気冷蔵庫　電気洗濯機　扇風機　スーパーミキサー　トースター　電気アイロン　ラジオ　テレビ　電球　螢光ランプ　螢光スタンド　螢光照明器具　電気井戸ポンプ
日立製作所特約店　釜屋　諸橋合名會社（電機部　電631）

仏壇　仏具
橋本屋
平市新川町電一九四八

専賣特許　能率風呂　野内商會　平四電一二〇七八

夏はズボンの目立つ時
あなたにピッタリ
★いろいろのサイズ・色・柄　品質がたくさん揃つています
会員の店　ホかや　三平電203

貴方は年十回映畫をみる——

全國平均十一回よりやゝ少い

三十年度の國税廳調べによる

地方都市における娯楽の主なものは映画であるが、一体平市民は平均どのくらいの映画をみているか平税務署が昭和三十年度国税庁の調べによる結果を発表したが、これによると

▼平税務署管内（三十六館）は一人当り年間十・二回
▼会津若松が十二・三回
▼福島が九・八回
▼郡山が六・九回という実績だった。

全国平均は十一・四回（老幼男女を問わず、年間を通じて映画をみる国民一人当りの回数）でこれに比べると平管内はやゝ低率になっているが、東北六県の平均八・一回に比べるとます映画をみる回数は上廻っている。東北地方では仙台が十九・六回と一番多く、秋田の十六回、青森の十五・一回は上位となっている。これは全国だけに娯楽機関といえば室内で楽しめる映画に自然足が多くなるせいでもあるが、この点会津若松の入場者が多いのもそのせいとみられ、福島署管内は文化都市だけに他の娯楽機関が多いだけに少いともみられるが、平方部は気候も勝かく、競輪、パチンコその他娯楽機関の影響で全国平均よりも低いが、どんな人でも一年に十回は鑑賞しているのだから少い方ではない。なお全国の入場税は映画館だけで百四十二億円、東北だけで八億を稼いでいる。

夜間營業はアまア

平市不順な悪天候が崇る

平市内の各商店では一日から午後九時迄夜間営業を始めたが、カラ梅雨もぐづつき始めた為市内バス午後九時迄の運転の効果もあるが夜間営業している店は、「全市夜間営業参加店」と書いたポスターを店頭にかゝげて足を待つている

【写真は夜間営業参加の店】

まあまあといったところで中元売出しの始まる八月に入らないと本格的に客は出ないものとみている

民報映画案内

◇平市　六・十二日
★世界館　夜六時五分
見合旅行　花の渡り鳥（九日まで）

隨筆

私の衣生活

松本花枝

先達つての新聞に外人が日本婦人の和服を永久に保存したいと大変力を入れていることが報道された。たまたま来日した外人の眼にも和服の美しさは好ましく映るのであろう。

ほんとうに華麗優雅に洗練された趣味の良い和服姿を、私達日本の女にとつて、こよなく嬉しい楽しいものである。これを万人の認めるところであろうと思う。

しかし近年婦人の洋服が増えてだんだん和服姿が少なくて来たことが、たまたまの外人にも惜しいような淋しいような気分を与えているのであろうか。

◇

私自身にしても満洲での生活に和服が不合理であることに気付いて洋服に切替えて以来二十数年になり、いまだに日常は洋服で過している。時々知人からずつと年寄りになるまで洋服で暮すのかと聞かれることがあるけれど洋服の持つ機能的な美しさ、便利さ、身軽さを味うとなかなか脱げないものである。

しかし洋服はどこまでも若い人にも惜しいような淋しいようなものではないだろうか。とくに日本婦人の中年以上の洋服姿はどうしても体格の相違がはつきりとしてあまり結構ではないと思う。

◇

私も若い時分は気軽く着られたが白髪染のやつ介になる年になりお腹を気にして歩くようになつては考えさせられる主人にしてもいつまでも洋服では鼻に突くことだろうと和服に切替えようかどうか亭主の好きな赤烏帽子ということがあるから厭したところ、どちらでも好きにするさ、赤字にならねばいゝよ、とのこと棟梁噌臭い古女房が今更洋服着ようが、和服であろうが意に介さぬ風情、下手して呉服屋さんに借金でもされることが心配かも知れぬ。

◇

二重生活といつても借金も造らずに内助の功を発して来たツモリの極々平凡な私の衣生活ではあるけれど、どちらにもハツキリ出来ずに過しているのはちようど、今の世の中が右だ、左だとモタモタしているのに似ているような気がして苦笑して仕舞うのである。（筆者は松本前常磐市長夫人）

▽　△

100円店

アル映画館に綺麗な御婦人が三つ位の男の子供を連れて入つてきました

人気のある映画でしたので一杯でした。やつとこの婦人は自分のひざの上に子供を抱えて着席したのですところがまだ映画が始まらぬ場内の明るい時でした。ジヤズが流れていたのでしたが、突然、この子がバツクワインドを鳴らしたのです。「出もの出もの処きらわず」とはいうものゝ、この御婦人赤面の至りでした。ひどいのになると自分で鳴らしておいて、ひよつと横の方を向いて、脇の人になすりつけるようなのもいる。何時だつたか、若い女性が脇にいたのを承知で一ぱつ発砲のあと、脇の女性をみたゝめ、その女性は映画の途中でそーつと姿を消しました。ひでえ野郎だ。

（龍人）

誕生日豊凶の運勢　三世相

七日　決断力があり、物事テキパキするが、「待てしばらく」というような余裕感がないために出すぎて損をする。財利は数多のかん雄を積んで始めて得られる。自己の欠点をよく心に留めて営々努力すること。

（で）

★東映劇場　夜七時五分
笑の贈術師　無法街
★ひかり座　夜六時二分
ファンタジア　愛の交響楽（九日まで）
★平館　夜六時三五分
緑なる人　力道山最後の決戦
或る夜ふたたび
★聚楽館　夜六時
シヨウほど素敵な商売はない
見知らぬ人でなく（九日まで）
★民劇　夜六時五三分
哀愁　シベリヤ物語（八日まで）
◇磐城市小名浜　六—八日
★磐城座　夜六時五〇分
女房族は訴える　優等落第生
マラソン侍
☆金星座　夜六時三〇分
検事とその妹　殺人計画完了
力道山世界征服
★小名浜東映　夜七時
復讐の七仮面　月館日館（七日まで）
★銀星座　夜六時五〇分
太陽の季節　デイミトリアスと斗士（十二日まで）
★磐映　夜七時
架光とばく走五右衛門（七日迄）
◇常磐市湯本
★湯本座　夜六時一五分
続アチヤラカ誕生　なぞのモルグ街　遥かなる地平線
★三阪座　夜七時
ホガラカさん前、後篇大会　弁天夜叉
★常磐座　夜七時三〇分
浮草日記　血縁富士
◇勿来市植田
☆うえた館　夜七時
妻の心　一人の母の記録　柔道の祭典（七日まで）
★菊多館　夜七時
おしどりばやし　頑張れゴンさん（八日まで）

ナイトショウ

☆世界館　シラノ・ド・ベルジユラツク（九日まで）
☆東映劇場　白さぎ三味線（七日まで）
☆ひかり座　歌麿　望郷（七日まで）
☆聚楽館　嵐を呼ぶ太鼓（八日まで）

DPはタナカ

大木屋の菓銘　水石山　モシモシ一六〇九

貸ふとん　平市新川町　電四二一番　スズキ

クリーニング洗張　小松崎本店　平館前電一三四三

ノナカの自転車　自転車　リヤカー　モーターバイク　各種御用の節は是非当店へ　門馬自轉車店　平市六丁目電551

月賦　指定商　チケット　歓迎　ラジオは日東

関花宇のパン

次週上映　好評前賣中　イーストマンカラー　総天然色　白夫人の妖恋　池部良　山口淑子　八千草薫　13日（金）封切　民劇

9日、10日、11日、12日　55円　あすなろ物語　（東宝）　原作井上靖　脚本黒沢明　監督堀川弘道　久保明　木村功　岡田まり子　根岸明美　久我美子　強くなれ！檜になれ！少年鮎太が知つた愛の尊さと人生への希望!!

鶴田・三船の男性NO.1　（東宝）　恋と友情に彩られた裏街ネオンの男の世界！　ナンバーワン　鶴田浩二　岡田まり子　越路吹雪　三船敏郎　監督　山本嘉次郎

肛門科　外科　上田醫院　平市南町（平局裏通）電話一二九番

ニツポン　生ビール　相始申候

大阪壽司　ホール開店以来大好評でございます　立天ぷら・うなぎともども是非御試食賜わりますよう御願い申上げます　割烹味郷　平市三町小路電七三六

寒中三十分以内で沸く　能率的高性能　驚異的　風呂釜　大黒保温外釜は　益々大好評です　掃除が簡単に出来古くなつても沸きが落ちない　福島県発明展にて平市長賞受領の新案特許　各種風呂釜　大黒釜本舗　浴室セット　渡辺工業所　平市正月町一九一八三番　電話（六丁目南裏）

梅雨の季節です　いつまでもすこやかで幸せに暮してほしい　可愛いお子様の健康保持に栄養ある美味しいオヤツをオヤツの御用意はミツノで　パブリツクサービス　公共奉仕の店　ミツノ菓子店　平市中央通電一二二番

恒例　巴里祭　☆☆☆☆☆☆☆　7月14日（土）　P.M5・00—11・00　★アンダーマン・ボーイズ　★ナレオ・ハワイアンズ　前賣券　130円　〃上品な雰囲気〃ダンスホール　巴里

輕快なリズム　オルゴール　新製品各種　☆各種樂器☆レコード☆樂譜☆　三幸樂器部

公認　平宅地建物取引所　平市本町小路切際色川材木店内電二六一

内科　小児科　外科　産婦人科　レントゲン科　前田醫院　院長　前田清美　副院長　前田春雄　勿来市植田本町電話二四

オリエンタルの　カラー講習と撮影會

★時7月8日（日）午前10時から
★於平市松カ岡公園春木亭前集合（午前中）　大丸長橋ガソリンスタンド（午後一時から）……カラー撮影と一般撮影　★モデル　数名

カラー講習會
★於　平市神宮町平運輸本社地下室（午後4時から）
★講師　オリエンタル技術部清家氏　オリエンタルカラー現像の実技とプリントの実技
主催　福島県写真材料商組合浜通り支部
後援　大丸　いわき民報社

作品募集
★当日大丸スタンドに於ける撮影の分に対しては作品を募集します
推選1名　特選1名　入選3名　佳作5名
★締切　7月22日
★発表　7月28日いわき民報紙上

急募す　▽男女十七—二十二才位まで▽住込▽委細面談随時　磐城小名浜福島屋食堂電一二三