夕刊 いわき民報
発行所 平市田町六三
いわき民報社
編集部 電381
広告専用 1222

じゃんがら
★お中元ご贈答品にご利用下さいませ
小舗 みよし

あす市長選擧投票日

ゴール寸前の表情

第一線の記者から情勢聴く

磐城市長選挙は今二十八日夜九時で選挙運動を一切終了し明二十九日投票が一斉に行われる。十日間に亘つた選挙戦もこゝに終止符を打つわけで志賀要平、三代義勝両候補も市民二万八千の有権者から厳粛な審判を受けることになつた。ゴール寸前の両候補の勢力は正に伯仲で優劣の差は殆んどなく三代氏の場合は二、三日前から華々しく社会党と自民党から同時に応援を受けているが両党の鉢合せに対し市民がどう審判を降すか。また志賀氏の場合は三度目の立候補について同情の票がどれだけ集まるか興味ある問題として市民の注目を集めている。本社はこうした複雑なゴール寸前の表情について第一線の記者から選挙情勢を聞いた！

E 先ずゴール寸前の情勢から話を進めよう。今度の選挙は社会党が浅沼書記長、加藤シズエ氏らを繰出し三代候補を支援したので三代氏も大部楽に駒を進めることが出来たのではないか？

A 三代の選挙事務所で聞いたところでは江名、中の作地区ではむしろ逆効果が出ていると云うことだ。社会党の政策に賛成出来難い保守的な地域だけに江名地区では困つたことだと云う声があるそうだ。

B 然し社党の勢力と合流出来ると云うことは市全体から見れば有利じゃないか。

E 三代は江名地区で絶対の地盤を誇る候補だと云われるだけに三代が社党に接近し過ぎると云うことは同地区から見れば困ることなんだろうナ。

A ところで二十七日には自民党本部の遊説部長中村梅吉代議士が三代氏の応援をやると宣傳していたのもその辺の呼吸をたくみにのみ込んでのことであつた…と云うではないか。

D それで驚いたのは革新系の人達だと云うことだ。前日社党の大物の応援を得ていながら次の日は自民党の応援を受けると云うことに対してはいさゝか参つたと云う格好だつた。

C 自民、社会両党の支援と云うことはあらゆる階層から支持されたと云う意味にもとれるのではないかナ。

D いや政治意識の高いところでは失敗する作戦だ。この二つの政党は所せんは水と油で憲法改正問題にしても反対と賛成に大きく分れ所謂表と裏の違いがある。だからこの二つの政党から推れた場合選挙後に於て両者から政策協定でしばりつけられ動きがとれなくなる事は必至だと見られないかね

A 三代の参謀も中々作戦はうまいが社党と自民党の使い分けについては市民がどう感じたか興味がもてる。そこで廿七日は中村代議士の応援をさせなかつたと云う

B 江名地区によくしようとすれば革新系に悪くなると云うわけ

A 大衆を軽く見ると大変なことになるからな。大衆は中々批判が手厳しいものだよ。

E 志賀の方はどうだ。

A 三代候補の積極的なのに引かえ志賀陣営は消極的だと云う。すべて常識的で〃受けて立つ〃と云うやり方だ。街では小名浜信用金庫の役員問題についてかなり云つているね。

B それを言い出せば片方では税金滞納問題をもち出すというわけで水掛論になるし…。

E 街の空気はどうだ。

D 人気は三代の方が上だ。今日も片ツぱしから市民の意見を聞いて見たが人気の方は三代が上でいざ市長の適格者ということになると志賀の声がかなり高い。然しこの人気が批判力の少ない人の方に高いということが特長でもある一方今度で三度目の志賀に対する同情もあるからこれで中々複雑だよ。

C 今度の選挙をかえり見ると社会党の会田県議、自民党の大井川県議の役割も大きかつたように見えたね。

D 口の悪いのは色々なことを云つているね。

E 今少し突込んで見よう。前回立花に行つた一万二千六百十二票と云う票数が三代候補に一票も散れずにまとまつて行くものだろうか？。

C そうだね。難かしい問題だ

E 志賀の場合はどうか。前回より少なくなると云うこともないだろう。

C ……

明夜十時頃當落判る

磐城市長選、市議補欠選の激しい選挙運動も愈よ今夜九時で打ち切り、明二十九日の市民の審判を待つ許りになつた。投票は同日朝七時から六時まで市内十八投票所で行い、開票は夜八時から小名浜一小講堂に集結して一斉に行われるので当落判明は十時頃と見られる

A そこで問題[illegible]るのが革新系の動きだね。

E 三代に対しては同候補が行つた自民、社会両党の鉢合せに対する市民の審判が結局ヤマとなるだろう。

B 一方志賀の当落は三度目の市長選挙戦に臨む同候補に対する同情の有無によつて全く決すると云うことになるわけだ。

E 最後に締めくゝりとして何か…

D とかく吾々は感情によつて大した理由もなくたゞ好きだ嫌いだと云う単純な考え方で候補者を見たがるものだが、どちらが市長として最適任者であるかと云う事をよく考えて清き一票を行使して貰いたいと云うことを強調したい

E もう一つ二十七日までの不在投票はどの位あつたかね。

C 四百票だ。これは前回の五百票から見ると少ない。北洋漁船などで不在者が多いためではないかと見られている。二十九日の開票は夜八時より開始して十一時には確定するが大体夜十時ごろには当落の線は判るだろう。

未亡人會を延期

常磐市未亡人会は廿八日結成する予定だつたが福祉事務所の火災で関係書類などを焼いたので一応延期することになつた。

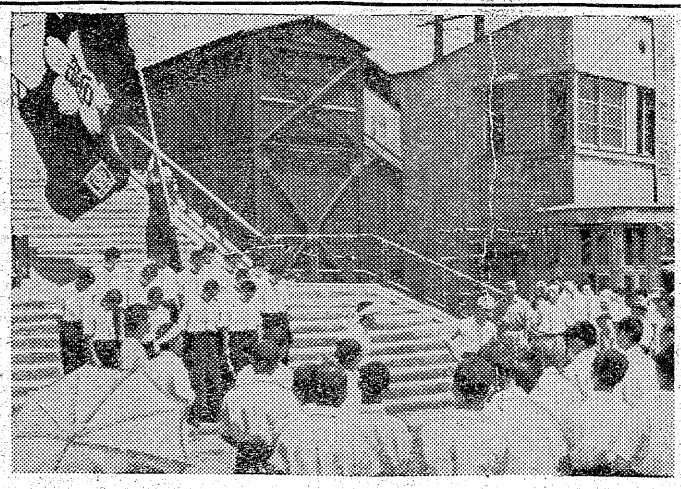

東北大會 出場權を土産に 磐高チーム歸る

平驛頭盛んな歡迎陣布く

全国高校野球県予選によく善戦、決勝で福高に惜敗した磐高野球チームは、二十八日午前十一時五分平駅着で八年振りの東北大会出場権を土産に晴の郷土入りをした。この日平駅前には橋本校長を始め応援團、卒業生に加え、鈴木投手の負傷が敗因となつたその敢斗振りに一役市民もともに出迎え賑やかな歡迎風景だつた。応援團の「有難う、よく頑張つてくれた」の言葉にまだ痛む左足を引きずりながむ帰郷した鈴木投手が選手一同を代表「皆さんのご期待に添えず優勝を逸して申訳ありません。今後はさらに猛練習を行い〃来年こそは〃必ずや優勝したい」と感謝の辞を述べ、諸橋市長、野崎同窓会長、市井後援会長、常磐炭鉱にそれぞれお礼挨拶に廻つた。橋本校長談＝野球の選手は私が驚くほど規律ある行動をとり旅館でも賞讃の的だつた。敗因となつた鈴木投手の負傷は誠に残念だつたが、二年生、一年生と後続部隊がさらによいから来年こそはきつと優勝出来るものと思つています。ご支援を頂いた方には厚く御礼申上げます。

【写真は磐高チームの歡迎】

水害救濟へ托鉢行脚

「会津の水害を救いましよう」ーときよう二十八日朝から平佛教同志会（会長遠藤心光氏）の会員十名が大きな看板をかゝげ平市内をねりあるき、托鉢して廻つた。一万平市内の各区では戸別募金を始め、二十日ごろ集計される見込みだが、目標は六十万円で赤十字募金より多くなつている。

【写真は市内を托鉢する平佛教同志会員】

危険物扱いに警告發す

海上保安部

小名浜海上保安部では港則法励行運動の一つとして船舶は危険物を積載する際は特に次の事項に注意して安全をはかるようにこの程管内の海難防止会、漁協組、機船底曳漁協組あてに警告を発した。

▼爆発物及び石油類その他可燃性ガスの発生する附近で安全灯以外懐中電灯その他の灯火を使用せぬこと▼荷役中は消火ホース消火器を附近に準備し又すぐ使用できる状態にしておくこと▼積込前には危険物の取扱及び貯蔵についての法規を充分研究し違反しないこと▼船積前に危険物についての性質、危険性、危害発生時の処置等を熟知しておくこと▼危険物の積おろしは先に行うこと▼危険物の取扱には昼間行うこと▼航海士一名は危険物の荷役に立会うこと。

磐城市選擧の有權者數

二十九日執行される磐城市長並日に市議会（第一選挙区小名浜地区）補欠選挙の有権者数が磐城市選管委に纏つた（二十七日現在）

【市長選挙】二万八千百五十一名（男一万三千六百五十九名、女一万四千四百九十二名）

【市議員選挙】▼小名浜地区、一万三千七百八十三名（男六千六百八十九名、女七千九十四名

コマシヤルクラブ勝つ

二十七日午後四時から平工球場で行つた県体野球三位決定戦で平コマシヤルクラブは失対チームを一対零で降し、平初の県体出場権を獲得した。これで八月二十六日からの石城郡出場チームは品川黒田常磐炭鉱内郷チームと平コマシヤルクラブの三チームに決つた。

宮部氏が寄附

平市二丁目三三宮部正義氏は亡母とめさん生前の遺志として二十八日左の各團体へ寄附した。

▼平養老園、福島整肢療護院、二丁目青年会（各二千円ずつ）

天気予報（廿八日）

【今晩】南風、晴時々曇。

【明日、明後日】南風、むし暑くなり大体良い天気だが、山添地方は午後から雲が多くなり俄雨の降るところもある。

海上は今晩明日ともおだやか、明後日もおだやかな方。

31日まで
夏物お買徳大会
皆様の利益を護る店
衣料の連鎖店
大黒屋
平本店 平母店 金坂店
小名浜店 湯本店
とにかく一度はご覧下さい
…大黒屋はあなたのお金の節約に懸命に努力いたしています
今回の催しは皆様の夏物の一番必要な此の時 大黒屋が東京の親戚の様にしている問屋の協力を得まして★最良の商品を今日現在の最低値段で期間中毎日毎日奉仕させて頂く催しです★特にこのたびの発表商品は売切と同時に更に次の奉仕品が変つて次々に発表する仕組でございます。★それに今回のお買徳大会は今夏物最高の品揃の溢れるばかりの品物の中から充分に選んで頂けます。★では皆様全大黒屋連鎖店各店長以下全員張切つてお待ち致しております。
ミス濱ツ子當選御禮特別奉仕市

地方自治に盡くす人々のプロフィル
明るい市政
常磐市の巻（その二）

議長 越田和文雄氏

英国型の紳士。一寸見た印象では根つからの石炭マンとは見えない。秋田鉱専採鉱学科（現秋田大学鉱山学部）を卒業後、常磐炭鉱の前身磐城炭鉱KKに入社。ここで十二年、その後九州は福岡県の日本炭鉱KK高松炭鉱に転じここで十年、終戦後郷里に帰り平市の東部石炭協会技術部長兼事務局長に就任現在に及び石炭一筋に生きている人。「石炭掘り二十何年もやつていればどんな馬鹿でも石炭の虫になつてしまうよ」とは当人の弁。二十六年磐崎村議に当選。議長。二十九年三月常磐市の発足にあたり初代議長となり、三十年五月市議当選議長に再選。名議長として好評を受けている。手並みがよいといわれるが先祖は磐崎三郎隆久約六百年前で同議長は二十九代の末えいである。同家には重要文化財として価値のある作者不明の木像も残つている由。全国市議会議長会新市警備対策委員会委員だが「これは、東北地方でただ二人でそのうちの一人。常磐総合開発の副会長、炭鉱技術員教習所長、東部炭鉱技術会委員長、石炭合理化法に基づく坑口開設専門委員等いずれも石炭からは離れられない。磐中時代徒歩部（今のマラソン）が創設され初代部長でマラソンの頑張りでいまでも連日走り続けている。五十七才。夫人キワさん五十一才との間に一男三女、下船尾。

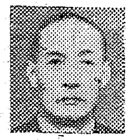

副議長 井戸庄松氏

マメな誠実な人柄が高く買われ今日を築きあげた。もう何代かの木工所は息子の豊松さん（三七）に任せ、家具店を開いてこれは長女よし子さん（三二）に婿養子雅司さん（四〇）を迎えて経営させ、五年前温泉旅館「こいと」を開業し専ら力をいれて今ではA級旅館にのばして来た。この間町議三期、市議一期で卅年四月の市議改選後副議長に就任、市政の重鎮となつた。二十四才の時から消防に関係して終戦後初代消防団長に選ばれ今日の充実した消防署の建設に大きな功績を残して来た何か仕事をしないではいられないという性質だけに年齢に比して時代的感覚がするどい、湯本信用組合の創設に献身して現に理事、二年前には商工会議所の必要を痛感して創設に奔走し昨年二月設立を見て副会頭に選ばれた。卅一年七月の改選に再び副会頭として中、小企業振興発展のために大きな責任を負うことになつた。一方温泉観光地としての常磐市の躍進を期して発足した「温泉観光協会」の副会長も引うけて連日飛び廻つている。碁、将棋など勝負事は一切嫌い。だがゴルフは道具一式を整え始めようとしている。笠井竈一三。

市議 御代武光氏

旧磐崎村岩力岡酒造家の息子さんである。明大政経部を昭和十八年卒業したがこれ以前学徒動員でビルマ戦線に送られ生死の一線を歩いて人生勉強をした。廿一年七月帰郷。しかし家業の酒造は戦争中の企業整備で一時中絶していた。帰つてからも若くして時代の苦難のウズに巻かれて、苦しい生活とも斗つて来た。六年前小名浜の草野道人氏と共同経営で銘酒「[illegible]老」を醸造したが若い御代さんは独立の大きな希望と夢を捨てず再建に奔走し卅一年一月工場復活が認可となつた。地方切つての銘酒で好評である。この念願は一応実現したわけだが「仕事はこれからです」と意気に燃えている。卅年四月市議に当選した青年市議である。家庭は夫人もと子さん（三七）に二男がある。父徳一氏は二十三年に死亡、母ちよさん（五〇）がある。母堂は旧磐崎村の教育委員として活動していたが湯本町との合併で常磐市の誕生を機会に辞した人、磐中時代から山岳部員として多くの山を登つている。三十二才、岩方岡

口傳から拾う"石城梨"の由來
三百年前は藥だつた
櫛田技師、變遷の歴史を調査

年々五百七十七反歩八畝から二十一万八千七百七貫匁を産出する"石城梨"は、石城郡農家の果樹収入中の王座を占めているが、僅か三百余年前には一本の梨の木しかなかつた郷土に今日の増産をもたらした石城梨の起源と経過を残された文献もないまゝ部落の古老を尋ねその口傳から調査した平地区農業改良指導所技師櫛田康氏（五二）の石城梨の歴史とは次の様なものだつた

櫛田技師

昔、今の石城郡大野村大字八茎字和平のある二軒の農家にはさまれた井戸端に一本の梨の大木があつた。当日村人の間では「この実を食べると病気が治る」といゝ傳えられたが、これが評判となり枝もたわゝに梨の実が成るころには遠方からも薬用にと梨を求めに来る者が多かつた。あまりの評判にこの大木を親木として苗木を取り移植を希望するものが現われ近郊に漸く梨が作られ始めたのがその起源らしい。勿論初期のことであるから今の梨畑というほどのものではなく、屋敷近くに数本の梨を植えていたに過ぎない。その後（今から約百二十年程前）越後に梨の良品種のあることが判り、大野村字駒込の鈴木清重という郷士が越後から梨苗を取り寄せて、約四畝歩にわたり赤龍、三吉の二種を植えた。これがさらに近隣の農家を刺戟しついに小川村の随所に梨の栽培が広まり、大反別栽培者のなかには五畝から八畝を栽培するものまで現われた。

また今の小川、赤井地域一帯は棚倉の領地だつたが、同藩主（諏訪氏？）も同地区を梨栽培のモデル地区としてその栽培を推奨、品種としてはヘイシ、晩ロク、ウコン、青龍、赤龍、ゲイシヤ、アカホ、シンチウを植えさせたので、梨栽培はいやが上にも盛んになつた。しかしこれらの各品種も結局は異名同品種のものだつたらしい。

ついで元治、慶応のころ、棚倉藩主の内命をうけ岡田藤之助氏が城下町棚倉から今の小川町堰場に移住、梨園を経営しながら栽培者の栽培指導に当り、また父の教えを受け継いだ二代目岡田好造氏もその栽培を研究し十四反歩の大梨園を経営、在来種を早生赤、早生長十郎、三吉の改良品種を導入するほか、実の袋掛けの技術改良に専念、ついに小野新町、郡山方面へ共同出荷に成功し農家収入に大きな福利をもたらした。この岡田家の父子二代にわたる梨栽培、経営への努力は"梨の先生"の尊称をうけ、また「梨のことなら"梨屋"に聞け」といわれ、今なお三代目好平氏にも"梨屋"の称号が贈られ、親しまれている。

赤井岳薬師の縁日（七月三十一日）には小川、赤井地区の梨が参詣人の土産物として珍重され益々増産に拍車がかけられたが、ここで始めて（大正七年ごろ）平窪字御殿を中心として果樹組合が結成組織され、大々的に「石城富士御殿梨」として地方に出荷された。続いて二年後に小川、赤井方部にも組合が結成され、薬だつた梨は果樹生産物として組織的に栽培経営されるに至つた。その梨園面積は戦前には赤井方部五百反歩、平窪方部四百反歩計七百反歩にも達してしまつた。

その後年々振興した梨栽培は大東亜戦争に入り主食の増産と人手不足に減反したが、この困難な時代にもめげず果樹園を継続経営してその困難を克服した人々の手により、戦後の"石城梨"は戦前の品質改善を加えて今日の復興がもたらされたのだつた。

北海道に帰る
定功丸乗員釋放され

去る十二日夜濃霧のために釧路に誤つて南千島エトロフ島に坐礁、ソ連軍に保護されていた磐城市江名字北町佐藤定吉さん所有の四十八度以南サケ、マス流し網漁船定功丸（四〇トン）の乗組員本間百雄船長（三[illegible]）ら二十一名は釈放されて三神丸に移乗、二十八日朝無事を北海道釧路に上陸したことが、小名浜海上保安部に入電された。

兩幼女が疑似猖紅熱
磐城市で隔離防疫中

磐城市鹿島地区に疑似しよう紅熱患者二名が発生した。二十七日午後四時半ごろ同市大字上蔵持字寺内四四農小松利家さん（三七）の長女栄子ちゃん（七ツ）同大字下蔵持字嘉藤家四三農国井正久さん（三五）の長[illegible]ダ子ちゃん（六ツ）の両名を診察した同市草野道平医師が疑似しよう紅熱と磐城市衛生課平保健所に届出たもの、直ちに小名浜隔離病舎に隔離した。磐城市発足（二十九年）以来初めて。

しよう紅熱はビールス（濾化性病源体）による法定傳染病で❶三十八度から四十度ぐらいの高熱が出る❷全身にほつしんができる❸咽頭部の発赤が主なる症状で比較的抵抗力の弱い子供に多い。

港内の汚損は厳重禁止

小名浜海上保安部では管内の小名浜、江名、中之作、四倉など各港はカツオ、マグロ等の漁期を迎え全国からおびただしく漁船が集つてきており、特に小名浜港は開港指定と同時に商船の入港もちくじ増加しているのでこれら船舶からのビルヂ（アカ）塵芥等の投棄、陸上諸工場からの汚廃物の流失によつて港湾内の汚濁が著しく目立つてきている。港湾の美観を損し港内航行船舶の安全を阻害し、沿岸水産資源に対する影響も軽視できない状態なので、関係者は次の事項を厳守するよう要望している▼船舶からの廃油、ビルジ、塵芥等の投棄禁止。▼荷役の際、積荷等の落下防止。▼陸上工場からの汚廃物、工場薬品等の流失防止。▼油槽船からの油漏洩防止。

商工

相沢菓子店で店舗新装

平市二丁目西村横町相沢菓子店ではこのほど店舗新装中のところこのほど完成。明るい店舗となつた。

磐城市長候補者 志賀要平（しがようへい）（五十一才）

經歴
町議二期、小名浜町長一期
前、小名浜信用金庫理事長
磐城市連合消防團長

政策
一、商港漁港の整備拡張
一、中小商工業者の育成
一、農業政策の確立
一、勤労者の市税金の公平なる徴收
一、低家賃の住宅の建設
一、文教政策の確立と再編成
一、工場誘致による市財源の確保と失業対策

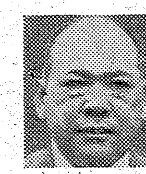

磐城市長候補者 三代義勝（みよよしかつ）（五〇才）

經歴
町議二期、海区調整委員二期
前小名浜漁業協同組合長
福島県鹽揚繰網連合会長

政策
一、商港漁港の拡大強化
一、工場誘致に依る財源の充実を図る
一、市民税の適正強化
一、各業種協同組合の育成強化
一、失業救済事業の枠拡大、住宅難の解決
一、文教政策の完全実施

市民のための市政確立のため全力を盡します

クスリは武田薬局 電709

子供車 各種
かわいゝお子様のプレゼントに…
平サービス商會 平駅前 電 六一一

寒中三十分以内で沸く
驚異的高性能
風呂釜
福島県発明展にて平市長賞受領の新案特許
大黒保温外釜は
益々大好評です
掃除が簡単に出来
古くなつても沸きが落ちない
各種風呂 浴室セツト
大黒釜本舗 渡辺工業所
平市正月町一九 電話183番（六丁目南裏）

竜宮城海水浴御招待大売出

◇鈴藤が全能力を擧げて今夏最大の商品量と最大の規模にてただひたすらに良い品を値打に招待に誠實をもつて大奉仕いたします　眞實一路の路なれば……

☆500圓お買上毎「鈴藤の打出の小槌」にて抽せんしまして龍宮城磯原山海館へ御招待申上げます
☆招待日　8月2日（木）
☆招待人員　100名様

衣料品のデパート
鈴藤
TEL・1654

三兄妹が火傷負う

花火の不發彈に火をつけ

二十六日午後七時ごろ磐城市原木田一〇一伐採夫三浦衛造さん（五三）の四男小名浜一中一年勝利君（一三）五男小名浜一小二年政夫ちやん（九ツ）三女同小二年光子ちやん（八ツ）の三兄妹は、自宅前広場で仕掛花火の不発紙ケース約十本を束ねて火をつけたところ、突然火の玉となつて燃え上り勝利君、政夫ちやんは顔や手足に全治十日間、光子ちやんは額に一週間の火傷を負つた。磐城署の調べによるとこの紙ケースは三兄妹が去る二十二日夜小名浜港三千トン岸壁で行つた小名浜開港祝賀花火大会を見ての帰り道、岸壁附近で拾つた長さ三十六㌢、直径二㌢のものを火遊びした結果と判り、同署では各学校を通じて警告した。

漁獲制限量に達す

北洋の三隻切り上げ

北海道漁業公社エトロフ船團に所属、西カムチャツカで活躍中だつた小名浜港所属第二三神丸、第二三毛丸、四倉港所属第一長栄丸の三隻から二十七日小名浜漁業用海岸無線局に「漁獲制限量に達したため、漁場を切り上げて北海道稚内に向け帰港する」と連絡があつた。これらの三隻はいずれも北海道にチャーターした。だが北洋出漁の本県割当独航船四十八隻を含めても、本県関係独航船で漁場を切り上げたのはこれが始めてだつた。

電線泥棒擧る

常磐署では二十八日、常磐市天王崎四二無職佐藤敬吉（二七）を窃盗容疑で捕まえた。佐藤は去る六月上旬、同市吹谷地内東北電力の電線約四百米（時価一万三千円相当）を盗んだ疑い。

假分室建設

常磐市で

常磐署では常磐市役所分室の火災原因を追究中であるが、これは厚生課の衛生器具消毒用の電熱器の不始末らしいがまだ断定していない。なお厚生課と福祉事務所は吹矢幼稚園に移り執務中であるが、同幼稚園の夏休みは八月二十一日で終るので、それまでに本庁舎の側に工費三十余万円で仮分室を建てる計画。

中學陸上

あす開催

石城地区中体連主催の中学校陸上競技大会は二十九日午前八時半から内郷第二中学校に郡下四十五中学校代表約千名が参加、各種目に覇を競う。

〝石城桃〟今年も豊作

農家へ六千万圓入る

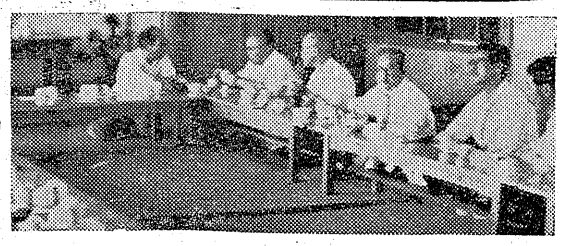

試食會開く

平市上平窪農事組合（組合長鈴木貞夫氏）では二十七日午後三時から上平窪公民館に、生産者、販売業者など三十名、このほか来賓に諸橋市長、木村副議長、佐藤農務委員長、鈴木（政）市議、荒井農務課長らを招き桃の試食品評会を行つた。この席上、梅谷技師は「生産者販売者ともに桃の取扱いには充分に注意されていると思うが、特にいたみやすい果物だけに手のヒラで扱うようにし、指先きでつまむようなことは一切やめるように―」と注意を促した。

【写真は桃の品評会】

石城地方の桃栽培面積は五十六町八反に及び、平窪、赤井、高久、夏井など栽培者約五百名。このうち上平窪だけで十七町を占めている。特に今年は四月末の霜害を蒙つたが、病虫害は割と少なかつた関係や栽培者の周到な注意心によつて生産高は反収五百貫及び、去年と同様だつた。生産者価格一貫匁当り平均二百円だから、石城地方の総生産高三十万貫として約六千万円からの収入が農家のフトコロにころがりこむワケ。

なお生産高の八割は地元消費で他は茨城方面に出している。品評会には早生ものはすでに終つたので中平ものゝ白鳳、大久保、箕島やなお生産高の八割は地元消費で他は茨城方面に出している。品評会には早生ものはすでに終つたので中平ものゝ白鳳、大久保、箕島や新種の振興一号など出され、諸橋市長らもその美味に感嘆、特に地元婦人会（会長鈴木タカ子さん）が腕によりをかけて出したサラダは、桃入れサラダというスペシャルなものだけに独特な風味があり来賓一行舌ずつみをうつた。

クジラまた揚る

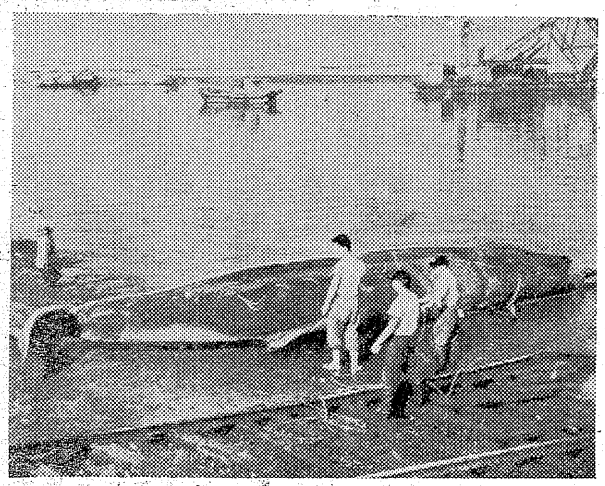

磐城市小名浜港を基地に本県沖合のツチクジラを追つて活躍中の岩手県大船渡市竹林捕鯨部所有のキヤツチヤーボート第十五亀富丸（一九トン）＝船長皆越喜成さん（五八）ら八名乗組＝が二度目のえものツチクジラ一頭を二十七日朝同市下神白地先の三崎処理場に揚げた。塩屋崎の南東四十五ないし五十㌢沖合が主な捕獲場になつており今秋までには目標の十五頭はぜひ捕獲したいと皆越船長ははゝなしている。同船は去る十一日小名浜に廻航したもの。

【写真は捕獲したツチクジラ】

水道器具の盗難が續出

磐城市では水道メーターの鋳鉄製ボックス並びに消火栓の鉄蓋など水道器具の盗難が続出しているので盗難防止に万全の策を講じてほしいと市民各位に要望している。水道課への届出によると今年に入つて水道メーターの鋳鉄製ボックス四件、消火栓の鉄蓋三十件の盗難があつた。被害のあつた際或は盗難を発見した際は直ちに市水道課、消防署（消火栓）又は警察署に届出ること。なお酷暑の訪れとともに、水道の使用水量が急激に増加し使用量がこのまゝ増大すれば時間給水又は断水の危機においこまれるのでむだ水を使わないように呼びかけている。

衛生映畫會

平市で開く

平保健所、平市衛生課では傳染病の発生期に入つたので衛生講演会及映画会を次の日程で開く。

▼三十日午後六時から、平三小講堂。

▼三十一日午後六時から、草野公民館。

母宮部とめ儀　七月二十六日午前九時三十分心臓病にて急死致しました　茲に生前の御厚誼を深謝し謹んで御通知申上げます
尚告別式は二十九日午後二時自宅出棺長橋町性源寺に於て佛式にて相営みます
昭和三十一年七月二十七日
平市二丁目三三
喪主　宮部正義
親戚総代　宮部松雄
同　板橋イワ

母若松よし儀　二十七日午後四時二〇分老衰のため八十三才の天寿を全うし永眠いたしました　茲に生前の御厚誼を深謝し謹んでお知らせいたします
追つて葬儀は七月二十九日午後一時より自宅にて於相営みます
昭和三十一年七月二十八日
常磐市表町
喪主　若松友行
親戚総代　比佐賢司
同　江尻功造
友人総代　吉田寅男

磐城市議會議員候補者
飯塚新四郎（しんしろ）
48才
政策
中小商工業者の金融面の打開
各種協同組合育成強化
住宅難の緩和並に失業救済事業の拡大
商港漁港の完備促進
明るい大磐城市の建設
学歴
小名浜実業学校卒
経歴
元、農協委員二期
元、町議二期
元、市議一期
現、森林組合理事
現、中央商店会会長
スイセン者　中央商店会　外有志

磐城市議會議員候補者
飯塚勝（いいつかまさる）
みなと
過去の経験を生かし将来の希望を双肩に担つて現在の選挙戦に望んでおります。正しきことを正しきとし不正を不正と断じ明るい社会を築き上げる為の努力をおしみなく献身致したいと存じます。
学歴
小名浜実業学校卒
高圧化学機械主任者
経歴
元、町議一期
元、市議一期
現、磐城商工会議所総務課長
現、小名浜第二中学校PTA副会長
現、小名浜第一小学校PTA常任委員長
現、小名浜公民館運営委員
スイセン者　馬上兵吉　内山治徳　長瀬長寿　外有志

失火お詫びと御見舞御禮
二十七日午前零時二分頃分室よりの失火の際は早速お馳け付け下され消火に御尽力を賜わり御蔭様にて鎮火いたしましたが失火お詫び旁々厚くお礼申しあげます
なお分室における厚生課、福祉事務所関係事務は吹谷幼稚園に移し執務しておりますのでお知らせ致します
御尊名伺い洩れもあるかと存じまして略儀ながら一応紙上にて御挨拶申し述べました
七月二十七日
常磐市役所

輕快なリズム！
オルゴール
☆各種樂器☆レコード☆樂譜☆
新製品各種
三幸樂器部

近火御見舞御禮
吉田恭平商店　常磐市横町電五二　五二〇
常磐商工協組
常磐マーケット　常磐市役所前
常陽銀行湯本支店
柳屋大谷清　常磐市吹谷電二三四
温泉旅館岩惣　電三三三
温泉旅館伊勢屋　電二五五
温泉旅館綠屋　電一七二
佐藤質店　常磐市吹谷電八〇
秋竹守一　常磐市吹谷

夏はズボンの目立つ時
あなたにピッタリ
★いろいろのサイズ・色・柄品質がたくさん揃つています
会員の店　ホかや　平電203

いわき民報　夕刊
（可認物郵便第三種）（第三種郵便物認可）　定価1カ月金100円一部五円（除日曜）

納税貯蓄組合座談會開く

平税務署主催

青申協會が側面協力

滯納者があれば組合にも連絡

（終）

署長　青申は実際、合理的で納税者にはトクなのだが、ただやくざだとの理由でやらぬのでは誠に気の毒なことだと思う。青申は年々増えている。

山際氏　実際に記帳はカンタンなのだが、中には普通の申告書すら自分で書けないという人もいるくらいだから、青申となると余計に面倒だと思い、少しくらい高くなっても認定の方が良いということになってしまう。

水竹氏　実際は署の決定も無我夢中で受けている人が多い。

山際氏　地方税の徴收令書を督促状と間違え、すでに税金をおさめたのに組合では未だ支払わなかったのかーといって文句をたれる人もいるんだからねどろきですヨ。

吉田（千）氏　漁業者で青申しているのは少い。これは繰越損失金の恩典が認められているからだと思う。

吉田（巖）氏　とにかく、漁業家は面倒なことが嫌いで、署で調査にくると何んだかんだきゝただされるのがいやで逃げかくれするが、息子が大学にいったり、高校を出たりして周囲の事情が良くなってくると自然、青申のよさを認めるようになってくる。そんな点からもあと一、二年で相当改善されてくると思う。

司会　青申は紙一枚買つても、屋人の食糧代でも、経費は一々領收書をとつて記帳するようになるから、年間を通じてどれだけの経費がかゝり、ムダがあるかも自然判つてくるので非常に便利だ。それに署員がきても記帳をそのまゝ見せてやれば何時でも心配なく説明できる。そういう点で漁業は単純な商売だから記帳などは簡単だと思うが…。

吉田（巖）氏　そういつても例えば撚業の安泰を祈願するため神詣りして二千円、三千円ととられた場合にまさか領收書をくれとは言えないしムズかしい面もあるんです。

當局への希望事項

司会　とにかく「組合員即ち青色申告者」という問題に就いては種々御意見もあつたが、指導に当る外務員は面倒がらずに柔かい態度で接するようにして少しでも青申に興味を持たせることですネ。この点「署の組合指導方法について」「当局への希望事項などないか」を中心に御意見をどうぞ。

新妻（長）氏　滯納者があつた場合は、個人直接でなく組合を通じて指導するようにして欲しい。

熊谷氏　青申に対する親切な指導を願いたい。

司会　青申協会もあるのだから大いに利用して欲しい、その場合には署に連絡して便宜を計ります。

署長　一年生には一年生らしく五年生には五年生らしく指導したい。最初から嫌がる人に押しつけるんでは容易じやないが、青申協会側の面的な力も得てその指導に万全を期していきたい。

山際氏　組合法によれば一括預金は違法となつているが、私のところはその利子を組合運営に廻すべく都合で、個々的積立てはしていないが、署長さんどんなもんですかいくら憲法二十條を適応させたにせよ、これは、明らかに「暴力」だと思います。「暴力」だとすれば取締るのは警察の方だと思いますが。もしも取締る事が出来るのでしたら、早くこの「暴力」を無くして下さい。敢えて関係当事者にお願い致します。

（平市七丁目　一主婦）

出席者

▼平市納税貯蓄組合連合会長　多田井笑次郎
▼平市五の日納税貯蓄組合長　水竹政勝
▼平市五丁目納税貯蓄組合長　熊谷保高
▼磐城市飲食店納税貯蓄組合長　清水喜松
▼勿来市錦納税貯蓄組合長　山際理蔵
▼磐城市江名商和納税貯蓄組合長　新妻長蔵
▼小名浜機船底曳漁業協同組合　西村巖
▼小名浜漁業協同組合　吉田千賀松
▼県鰹鮪漁業協同組合　斉藤西治
▼江名機船底曳漁業協同組合　酒井源之助
▼中之作漁業協同組合長　吉田義
▼平市一丁目　松本幸太郎
▼四倉町仲町　新妻常吉
×　×
▼石城財務事務所税務課長　遠藤正
▼平市税務課長　山岸清水
×　×
▼仙台国税局　妹尾徴收部長
▼〃白鷹管理課長補佐
▼〃橋広報係長
×　×
▼平税務署長　門馬定雄
▼総務課長　伊藤左武郎
▼間税課長　ゆ原美佐男
▼総務課次長　安住克巳
▼所得税第一係長　小島治光
▼総務係長　千田太利治
▼管理係長　佐藤貞雄
▼徴收係長　堀合吾郎
司会　本社々長、野沢武蔵（順不同、敬称略）

讀者の聲

太鼓の音に悩む

私は七丁目に住むものですが、最近この地に或る宗教團体が割込み彼ら（彼女ら）の鳴らす太鼓の音がやかましくて仕方がありません。それに、朝晩と毎日鳴らされるので、そのうるさい事たるや、未聞者には想像さえ出来ない位です。最初のうちは我慢もしてましたが今となつては、それもできません。

水竹氏　私のところは個々の預金にているが、利子は全部出してもらつている。

司会　皆さんが良いというなら差支えないでしよう（一同諒承）では永い時間どうも有難う御座居ました。これで閉会します。

署長　いろいろ御意見も出て、改心しなやきやならない点考慮しなければならぬ点など充分判り、御期待に添うべく努力します。何分今後とも御協力お願いします。

（終）

今晩のラジオ

28日

◇NHK二六〇KC
六・四五（福）一寸お耳を
七・二〇　発山家二十のとびら
八・〇〇　思い出の映画主題歌集
八・二〇　とんち教室
九・一五　浪曲　玉川勝太郎
九・四〇　時の動き
一〇・一五　落語　志ん生
一〇・四〇　納涼お国めぐり
◇ラジオ福島一〇六〇KC
六・五〇　音楽の小箱
七・二〇　ワンダフルばあちゃん
八・〇〇　立体浪曲
八・二〇　歌の花園
九・〇〇　歌の二人三脚
九・二〇　放送漫談

民報映画案内

◇平市　二十六―三十一日
★世界館　夜六時七分　嫁とよばれてまだ二月　泣き笑い地獄極楽　バラいくたびか
★東映劇場　夜六時四五分　黒姫秘帖　満ちて来る潮
★ひかり座　夜六時二五分　パンと恋と夢　ピクニック（三十日まで）
★平館　夜七時二〇分　おんな船頭唄　青い夜霧の港町
★乗楽館　夜六時五五分　恋愛準決勝戦　汚れた顔の天使（三十日まで）
★民劇　夜七時　アチヤラカ誕生　アチヤラカ大当り　疾風！敵馬天狗
◇常磐市　湯本
★湯本座　夜六時三〇分　涙の敢斗賞　与太者と若旦那　渡るべき多くの河
★三阪座　夜七時　月夜の阿呆鳥　妻の喜び　白い魔魚
★常磐座　夜六時三〇分　清水次郎長傳　江戸二国志（第一部）　砂ばく部隊

今晩のナイトショウ

☆世界館　チヤンピオン（二十九日まで）　愛のお荷物（二十八日まで）　裸の不夜城　逢びき（二十八日まで）
☆東映劇場　夜の敢斗賞　与太者と若旦那　渡るべき多くの河
☆ひかり座　夜七時　月夜の阿呆鳥　妻の喜び　白い魔魚
☆乗楽館　拾つた女（二十九日まで）
☆常磐座　夜六時三〇分　清水次郎長傳　江戸二国志（第一部）　砂ばく部隊

100貨店

「いとい」は一時人気があつたが、「新生」よりも強いし、そうかといつて「バツト」では騒過ぎてものたりない。矢張り新生党は圧倒的に多い。ところで「いとい」の商標は五本の横線に、カモメが飛んでいるような模様だが、これは薬符の五線に休止符を描いたもので、つまり憩いを象徴したもの。ピース、朝日バツトなど官製煙草の商に印刷されてある「日本專売公社」の活字はいずれもどかしら字劃の切れているところがある。これによつて、全国三十数カ所ある工場のどこで製造されたものか判る暗号になつている。一本一本の煙草に印刷されている字の場合もそうだ。たとえば「ひかり」なども、どこかしらわずかに字劃が切れている。煙草以外に面白いのではキリンビールのレツテルに「キリン」という細字がわからぬように入つているが、これなどは由メガネでないと仲々発見できない。

（龍人）

誕生日の運勢　三世相

二十八日生　信用される勤勉な性質であり、父母にも愛されるが異父兄のあるものもある。物質的には恵まれるが家族縁にうすい者もある。鋭い感覚もあるが一面感情にもろく、すぐに涙ぐむ。中年挫折する者もあり注意すること。

二十九日　系統的の智識学問を備え、多くの人の上位に立つものである。財なき家に産れた者は充分至り難く苦労するものがある然し中年に人の扶助にあい大いに発展するものもある。又義理極めて明白である。

今日の一言

◇磐城市小名浜　三十一日まで
★磐城座　夜六時五分　泰緊よ何処へ行く　遥かなる地平線　嬉しい朝
★金星座　夜六時　京洛のあばれん坊　乙女心の十三夜　姉さんのお嫁入り
★小名浜東映　夜七時三〇分　無法街　千鳥ケ淵
★銀星座　夜六時一五分　仮面の騎士　荒野の貴天人　柔道の祭典
◇勿来市植田
★菊多館　夜七時　弁天夜叉　夕やけ雲（二十八日まで）
★うえた館　夜七時　力道山大会　あの娘が泣いてる波止場　海の紳情（二十八日まで）

キャンプにはどんな食物が！
藤越
小名浜　平市
食料品部　電話649
家庭の地下足袋　運動靴　丸高
海は呼ぶ！山は招く！
レクリエーション好適品を沢山取揃えて御待ちいます
疲労快復に楽しさを増すお菓子の御用意は…是非ミツノで…
公共奉仕の店　ミツノ菓子店
平市中央通り電二一二番
専賣特許　能登風呂　野内商會
平四電一二〇七入
可愛いお子様の保健と衛生の御相談は…電40 1940番へ！
関内薬局
コーヒーとカレー　たかを　世界館前
ナイトショウ
純情新兵さんの爆笑突撃！
第一部　女と兵隊
第二部　蚤と兵隊
伴淳三郎　アチヤコ
宮城野由美子　関千恵子　緑野道子
山路義人　戸上城太郎　松井康志
29 30 31
二等兵物語　東映平
ストロベリー　ソフトクリーム　四〇圓
バニラ　ソフトクリーム　四〇圓
小倉　あずき　アイス　二〇圓
▼お家庭でも新鮮な製品を戴ける設備が出來ました
迅速配達致しますから何卒御用命下さいませ
マルヰ　平市平和通り　電1321
ナショナル
ナショナル製品販賣
モートル
トランス
ホームポンプ
コンデンサー
電氣扇風機
電氣冷藏庫
各種モートル巻替修理
東和ブリーザー販売株式会社代理店
山野邊電機商會
平市南町69　電1233
工場　平市北白土電264
うまい！青星ソース
賣家　磐城十五坪▽新築半年▽風呂タイル平市旧城跡二三（市川パン隣り）　姿名在社（二九）
急募　▽お座敷女中さん二十四名▽年令経験不問▽高級優遇　委細面談　平市新川町電六〇九　旅館正月荘
質　お手軽に御用立を致します　県社下　紺屋町　電三五〇　辨天
女店員一名至急入用　▽年令十七才以上二十才以下▽住込▽身体強健にして誠実な方を望む　会食会社　柴田商店　勿来市植田町金畑二七（電二四七）