夕刊 いわき民報
発行所 平市田町六三
いわき民報社
編集部 電381
広告専用 1222

特約店募集
最高の品質
品川燃料株式會社
品川 煉炭 豆炭
代理店 根本眞一商店
勿来市窪前電41 107

# オリンピック選手に決る

## 長身の大平礼三君
### 平出身の明大生、活やくを期待

来る十一月メルボルンで開かれるオリンピックに籠球の一選手として平市堂の前一ノ九大平洋服店主大平泰一さん三男礼三君(三)＝明大商学部四年在学＝が出場することになつた。これは去る二十七日全日本バスケットボール協会で出場選手の選考が行われた結果、決定したもので、目下大平君は夏休みで帰省中であり、二日上京、明大籠球部が三日から行う山形県寒河江町で行う合宿訓練に参加、続いて十八日から三十一日まで平塚か藤沢で行われる出場選手の合宿訓練に参加する。この合宿訓練には全国から選抜された十二名のチヤンピオンが参加するが、学生はうちワズか三名だけ。出場選手の人数に就いては目下、同協会と全日本体協との間で交渉中で十二名全員参加できるとみられるが、もし人数に制限があつて十名乃至十一名程度になるような場合はこの合宿訓練の経過によつて最終的な決定をされることになる。大平君は磐高時代から籠球部で活躍、明大に入つてからと一年の時にはセンターをやり、二年からはホワードで活躍していた。大平君の兄良夫君(三六)も平商在学中には籠球部で活躍、弟の春雄君も磐高籠球部＝三年生＝であり、姉さんの文江さん(三四)も磐女在学中は籠球部にあつて活躍し、籠球の好きな兄弟一家だが、身長六尺一寸五分のスマートな、体重二十貫のがつちりしたスタイルは五輪選手にふさわしい体つきであり、すでに有名な松下電器の社員として来春卒業と同時に就職できることになつており、恵まれた環境にあつてその活躍が期待されている。大平洋服店はもと一丁目にあつたが移転し税務署西筋向いで営業している。

大平礼三君談＝オリンピックに全員いけるかどうか、まだ最終的には決まつていないが、大丈夫十二名全員いけると思う。現在体の調子も良いので合宿訓練で体さえこわさなかつたら、どうにかやつてゆけると思う。もし出場と決まればベストを尽す覚悟です。

【写真は籠球で出場することになつた大平君】

## 東北制覇の意気に燃え
### 磐高チームきのう仙台へ

磐高野球チームは昨卅日午後八時十四分平発で出発、明一日から開く東北大会に出場する。午前九時から宮城球場で晴れの入場式に臨むが一行は愈よ東北制覇の意気に燃えてつゝじ力岡梅林旅館(二の局電七六五七)に旅装を解いた。組合せはきよう午後三時からのキヤプテン会議で決まることになつている。今年こそ甲子園を踏む絶好のチヤンスであり後援会もその実力を充分発揮させたいと念願して居り学生応援團を募集することになり、学生は仙台往復百円で平運動具店に申込めばよい。磐高軍が此処まで到達したのは各方面の絶大な支援があつた為であるとし橋本憲司磐高校長は感謝の意を表している。

## 三代新市長
### 六日に初登庁

磐城市選挙管理委員会は新市長三代義勝、新市議飯塚勝、鈴木勝夫の三氏に三十一日午後四時それぞれ当選証書を交付した。なお三代新市長の初登庁は六日ごろになる予定。

## 総合グランド早く造れ
### 五市代表ら出県して陳情

県営総合グランド建設促進協議会では、石城五市総合グランド早期実現のため二十七日県知事と県議会に陳情した。

石城総合グランド問題は従来石城五市が単独に設置運動を起していたが先程石城五市で話し合いの結果内郷市を中心に総合グランドを設置することに話がまとまり、内郷市に事務局を設け運動をしていたが、三十日から開かれた県議会に間に合わせるため内郷市から沼田市長、本田市議、吉田係長、平から塩庄造市議、渡部土木課長、常磐市から小井戸市議、磐城から木村市議、勿来から鹿市議ら八名が出福陳情したもので、五市が協同して陳情したのはこれが始めてである。石城に総合グランドが無くてはならないとの声は県会にもあるので今県会で取り上げられるものと見られている。

## 磐城市剣友会で土用稽古を開く

磐城市剣友会(会長斎藤誠吾氏)では土用稽古(場所小名浜一小行を去る廿五日から開き四日終了(るが、五日午後一時から納会を合う。小、中学生別個人選手権試す紅白試合、特別試合(一般の部)昇級審査(料金百円)がある。個人試合には小磯先生寄贈の優勝楯(小学生へ)と優勝杯(中学生へ)がある。

## 草野青年学級で臨海学習を開く

草野青年学級(代表飯島剛氏)では四、五の両日新舞子の〃海の家〃で臨海学習を行う。参加四十名の予定、四日は討論会、部落対抗寸劇、五日は教委草野先生の講話やレクリエーション、反省会などがある。

## 引込線敷地の買收全く妥結

難航を続けていた火力発電所鉄道引込み線用地買收交渉委員会は三十日午後一時から市役所内で地主側代表と細部にわたつて協議した結果、相互譲歩し合い午後十一時円満に妥結を見るに至つた。即ち水田反当り四十五万円、畑五十万円、買收坪数は水田二六、五一九坪、畑五、九二七坪、合計三二、四四六坪

## 公営住宅建てよ
### 下平窪で市当局に陳情

平市内下平窪では北方地区の発展策と第四小学校の児童数の減少に伴うこれが対策につき色々と考慮中の処昨三十日区民会を開き最初の計画として公営住宅の建設方を市当局に陳情することとし左の委員を挙げ誘致に猛運動することになつた。

顧問市議鈴木勇、委員長鈴木寛一、副委員長渡辺賢司、同永島直義、委員木田源六、明智東一鈴木隆、木田一郎、矢吹喜一、遠山明。

## 新和会でキヤンプ

平市新和会(新川町)ではキヤンプの会を行う。期日は出発八月四日午後一時、大神宮前。解散五日午後二時、場所は豊間海岸一泊。野外飯ごう炊餐、磯遊び、宝さがし、キヤンプファイヤー(火をたくこと)参加資格は小学四年以上町内在住者(但し付添人のある場合はその限りでない)費用は小学生八十円、中学生百二十円、一般二百円、持参品は米五合、毛布一枚、食器二コ、飯ごう、ナイロン風呂敷、副食は同会で準備する。申迄みは林建具店、清水薬局。

## 大平華泉画伯の半折画会を開く

常磐市落合磯上佐衛司市議、同市上町石炭販売業横山長作氏らが発起となり泉出身大平華泉画伯の半折画会を八月中旬白鳥温泉で開催する計画を樹て会員を募集中だが会費三千円である。当日は大平画伯も来常することになつている。

## 人事消息

◇平検察庁次席検事野上大也氏はこの程宇都宮地裁真岡支部判事に栄転、一日午前十時三分平発上り急行で赴任することに決定し三十日挨拶のため来社。

◇大久保一氏(商友会副会長)内郷市磐城共立病院へ二十七日入院

## 天気予報(卅一日)

【今晩】北よりの風、晴だが明日は曇。

【明日】南よりの風、大体は晴、朝のうちは雲が多い。

海上は今晩明日ともおだやかな方朝は見透しの悪いところもある

## ユリの王様
### 127の花が咲く

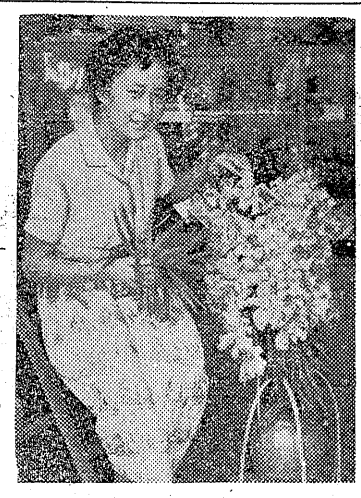

平市紺屋町飯田カメラ店(飯田昇氏)の店先にこの暑さで狂い咲いたのか一本の木に百二十七の花を咲かしたユリの王様が御目見得し人目を引いている。この山ユリは平市上片寄字遠山農業菅波清保さん宅の裏山に咲いていたが、あまりの咲き過ぎで去る廿八日茎が折れてしまつたので、このまゝ置くよりは平市の人々に見てもらいたいと二十九日親戚の飯田さん方に飾つたもの、戦前二度咲いたことがあるが戦後は今年が初めてでユリは花一つが一年と云うから百二十七年というわけですが、私の知るかぎりでも五十年以上にもなり[illegible]この話。

【写真は見事に咲いたユリの王様】

## 谷瀬川が優勝
### 五小の球投

平五小少年会対抗球技大会は三十一日午前九時から同グランドで開き、昨年に引続き谷川瀬少年会が優勝、優勝楯を獲得した。成績次の通り。

【男子】▼ソフトボール❶谷川瀬❷上荒川

【女子】▼フツトベースボール❶北白土❷中山

## 原種農場の賃貸料
### あまり安く値上方陳情

平市神谷の県園芸原種農場の圃場は二町八反歩であるが、これは県と地主との間で公定賃借料一反歩八百六十円で契約しているが、最近この地域附近の賃借料相場は一反歩一万八千円が普通で一寸特別な契約の場合は二万五千円となつているのが現状。そこで中野二郎市議、阿部長兵衛市議らは地元三十四名を代表し、このほど石城地方市町村協議会(会長諸橋久太郎氏)を通じ、県当局に賃借料の妥当な値上げをするよう陳情した。

この農場は石城地方の各農家が経営及び試験指導を受けて、直接間接多大なひ益を受けている関係からみても、約三十年間に亘る地主の犠牲に深い同情が出ている。この農場は中野市議の祖父浩忠翁が卒先誘致したもの

## 東北大会出場のごあいさつ

全国高等学校野球県予選出場中は母校関係者をはじめ地方野球ファン各位の絶大なる御後援を賜わり誠に感激にたえませんでした厚く御礼申上げます

御期待にそえず決勝戦にて惜敗いたしましたが、東北大会には是非最善の努力をもつて健斗善戦いたすよう新たなる決意にもえて三十日仙台市にむけて出発いたしました

かわらざる御声援のほど御願い申上げます

昭和三十一年七月三十一日

磐城高等学校野球部

お中元ご贈答用にぜひ御下命下さいませ
全国各地へ発送の御用承ります
じゃんがら
みよし
特製箱詰荷造無料
田町店 電691 銀座店

地方自治に盡くす人々のプロフイル

# 明るい市政

常磐市の巻（その三）

市議 松本庫造氏

旅館、料理店を営む北京亭のオヤジさんである。常々二十余貫の巨漢け貫録十分平商卒業後廿四才の時「せまい日本には住みあいた」と、ばかり満州国鉱業監督所厚生課長をしている兄松本久吉氏（前湯本町長）を頼つて渡満した。この縁で満州国採金会社に入社、現業員として十五年間勤務した。この間毛沢東の第八路と斗つたこともあつた。事業的な才腕はこの頃から芽を出して鉱山開発に乗り出して熱河省の有名鉱山の鉱山課長をしたこともあつた。やがて北京に至つて料理店「青い鳥」を経営したが忽ちのうちに一流店にのし上げて了つた。大きな資産を残したが、敗戦で一物もなくなり二十一年三月郷里に帰つて来た。小さな食堂を始めたが、その営業方法は大衆の人気の的となり千客万来。こうして現在の「北京亭」となつた、ゆかりの店名で北京をしのんでいるわけだ。かくて町議選に当選、市議選にも当選した。文教政策に熱意を示し、前に湯本一小のPTA会長もやつた。市議会では文教委員長、多分に野人的なところがあつて、言いたいことをズバズバ言つて了うだけにこんな点最初は誤解される向きもあるようだが、いわゆる「オヤジさん」肌の気風はやがては素直に諒解されて行くようだ。この重い体で野球もやるスポーツマン。室内娯楽はマージヤン。湯本料理組合顧問。外資同常磐分会長。四十六才、夫人ユキさん（四五）の外二男二女、桜木町通り電一四五、六一〇。

市議 馬目隆義氏

石城郡旧夏井村の産、生家は農業だつたが石材店に奉公し二十八才の時湯本町天王崎に移り独立、石材業を営み三十三年現在におよぶ。この間区議二期、町議二期。昨年春常磐市議に当選、現に土木、総務、議運各委員で重きをなしている。議場での発言は少ないが「議場は討論の場では無いと私は私なりの信念を持つているのだからシヤベらない、しかも市会議員は市民のために仕事をする義務を持つているので議員として仕事は懸命にやつている」という。だから町議時代消防委員長として消防施設の完備に献身し、きようの充実した消防を築きあげた功労は大きく、二十九年には国から表彰されている。ひべなる哉、昨年四月の市議当選を機に自宅玄関前に高さ五尺巾三尺の御影石の家訓碑を建てた、表面に「楽生業」と彫り裏面には「父酒造の失敗で石工の弟子となり大正十二年湯本に来る」と自傳を彫り「苦労に精励し、人の模範となり、家運の隆盛を計るべし、これを銘とすると共に子に傳う」と彫つた。この一事を見ても馬目さんの人柄はうなずかれる。ハツタリは無く地味に健実に人生を歩いた人である。二男七女の子福者、うち三女が嫁ぎ家業は長男隆行さん（三一）が継ぐ、趣味は将棋、五十九才、夫人のぶよさん（五四）天王崎四二。

市議 大平武一氏

旧磐崎村下湯長谷町下南本田屋という旧家＝東本田屋、西本田屋と並ぶ豪農である＝小名浜実業校（現小名浜水産高校）に学ぶ。農業一本に生きて来たが社会の教化と学校教育には深い関心を持つて戦前は労務委員、民生委員、青年会幹部、農協監事、信用組合などに力をいれて「政治的」な面には触れなかつたが、翼壮団長であつたためパージとなり二十六年解除された。その後も専ら農業にいそしんでいたが卅年市議となつた。これが政治関心への初舞台である。しかし政治のことは嫌いで市会も農林、厚生両委員を担当して、これから耕地の整理、土地の改良に精進している。農村の公衆衛生施設の完備も重大問題で漸次解決への努力に大きな敬意が表されている。非常に人情に厚い人で夫人さきさん（五〇）との間に一男二女があるが、一昨年も不慮死を遂げた人の子、陽子ちやん（一三）＝磐崎小六年生＝を引取り養女として入籍して養育している。これまでにも生活に困る家庭のこども五名を引取つて養育し学校まで通わせ中には早大を出て、青山師範を卒業して成人した者もあり、今でも「お父さんお母さん」と四季の折々に訪れて来るという。「こどもが大きくなつて行くのは嬉しいことですね」と明るい顔、温厚、篤実そのまゝの人である。謡曲「喜多流」を十五年に亘つて打ちこんでいるが今の若い人たちが習わないのを寂しがつている。

市議 織内広子氏

市会での紅一点、郷里は原爆の洗礼をうけた広島市、京都東山女子大国文科に学ぶ、夫君医学博士平八氏が海軍軍医少尉として巡洋艦妙高に勤務中、結婚したが、戦争末期、夫君は軍医中佐として呉海軍病院内科レントゲン科長として勤務していたが、夫人は長男陽一君（現在二十五才＝東京医科大二年生）次男素生君（現在十五才＝中学三年生）とゝもに夫君と離れて夫君の郷里上湯長谷に疎開して来た。終戦を迎え平八氏も郷里に帰り現在の所に開業した。広子さんはやがて湯本公民館運営審議委員になり市民文化の向上に志す一面司法保護司として刑余者に対する温い慈愛の手を差し延べるような外的活動にたずさわるようになつた。卅年四月の改選に敢然と立候補して市民を一寸驚かせたが、連日に亘り街頭へ進出して熱心に女性の立場を訴えた。その熱意が女性間に好感を持たれ見事当選した。市会でも厚生、文教両委員として学校給食、保育所の設置運動にとくに力をいれている、一番好きなのは洗濯、料理、整理というから家にあつて実によきママである。音楽と読書、随筆ものか、川端康成丹羽文雄など好きな作家、年令四十三才、栄田。

## 原田、丹羽氏ら教士に

磐城剣道連盟理事長であり平署の剣道師範六段原田久保氏と湯本高丹羽たけし錬士は去る五月京都武徳殿に開催された全日本剣道連盟の教士試験に出場して合格し五月七日附で免許状を授与された。浜三郡で二人だけである。また平消防分団長、磐城剣道理事斎藤光正磐城剣道理事門馬駿一郎、須藤鑑の各錬士は三月一日付で福島県剣道教士号をそれぞれ授与された。

## 補正

二十八日付御代武光氏の分を左の如く補正します。三十一年一月工場復活が認可となつた。の次に〃そして銘酒「勇冠」を造つた〃を挿入。

## 少年局協助員に

植田町未亡人会長成瀬政子女史はこの度労働省婦人少年局協助員として倉石忠雄大臣より任命された

## 白在かぎ

### ハエの足跡

例の早起き、パンツひとつの大あぐらで新聞を畳に拡げてよむ。五尺三寸とはない十七貫男の背といわずワキといわず沢山のハエが寄りつく。腹や内マタに廻つてくると殊にむずがゆい。「隆弘、あのハエ取りのリボン買つて来ねえか」息子には返事がない。「なあーんだ伊那北負けちやつた」伊那北というのは伊那北高でG叔父が同校野球部顧問として活躍している。それが県大会で3対2で穂高高に敗れたわけ。福高に5対4で負けたとあつてすごくしけていた彼にそのつゞきみたいのが来たのでハエ取りリボンのそうろうではないというのだろう。

ピシヤリ。「痛いなー、この」「ヒヤー、どうだい三匹ダウンだ」ハエ取りを買わずに済ます無断の一撃。「身体ハツ膚これを父母に受く。敢て父母をキシヨウせざるは…」藻セキにもないことだ。「ハエつちや、かいのね。ムズムズつて」まさに息子のいう通り。スエズ運河や小説をやめてとたんに立つて書斎に入つた。この稿のペンを執るために…

一体ムズがゆいこととといえばあながちこのハエばかりではない。過日東京出張の際車中迫水久常氏の「終戦の真相」という小冊子を読みながら行つた。迫水氏は終戦内閣の書記官長をつとめ、あの終戦の大詔を起草した人の由。当時の急迫微妙の内外の事態に身を以て当つた様子。氏はそのなかで自分は道徳科学の強力な信奉者だが、祖先のい徳を守つて生活することこそ重大であつて道義全く地におちた現世は何としても情けないと嘆いている。それはそれなりに筋が通つているので大いに感動したのである。

そういうものを読んで大いに感動する私自身が、「俺はゆきあたりばつたりサ。私が好き？なんてネバコバ言われたつて判んねえよ」などという現世の英雄族のせりふにも相当感動した覚えがある。

感動するということは、その場合まで自分に無かつたこと、自分が忘れていたことではなかろうか。私の場合そうした感動は一種ムズがゆいシロモノである。徒らにムズがゆいハエの足跡（そくせき）である。

（山名隆之）


クリーニング
洗張
小松崎本店
平館前電一三四三

財団法人 醫療厚生指定病院
竹林病院
本院 平市十五町目電八二一
分病棟 平市小太郎町電六〇八

平名物
銘菓 白妙
平駅前売店 ハトヤ
同 佐原屋
製造元 會津屋
平市七丁目電1479

くすぐつたくてなやましくてはずかしくつてイヤになつたわ（未婚女性の感想）
新婚オ一課
小林桂樹 岡田まり子 久慈あさみ 中田康子 東郷晴子 江原達治 藤木悠 伊豆はじめ 藤原釜足 三木のり平 柳家金語楼

民劇

監督関川秀雄
佐田啓二 草笛光子 小林トシ子 七浦弘子 若山セツ子
青春の音
現代の学生は果して太陽族か！この映画はそうした皮相を学生観にひとつの警鐘を乱打する注目の問題大作！

一本杉の丘の上純情多感な高校三羽鳥が描く痛快青春柔道映画!!
燃ゆる黒帯
監督関喜誉仁
花の高校生
青山恭二 浅丘ルリ子 牧真介 小園容子 水島道太郎

明1日封切 平館

映画は大映
1→7日
日本三大悲戀小説の最高峰 小説で舞台で放送で全女性を泣かせた名作の映畫化！
大映カラー・総天然色映画

滝の白糸
若尾文子 菅原謙二 刈田とよみ 沢村貞子 若原一郎
原作＝泉鏡花 監督＝島耕二

棺桶に入れた美女の死体が怪猫になつて耳まてさけた血の滴る口で追つてくる…

怪猫五十三次
勝新太郎 三田登喜子 市川小太夫 若松尚子 林成年
世界館

# 大きな機械類陸揚げ
## セメント工場の企業合理化

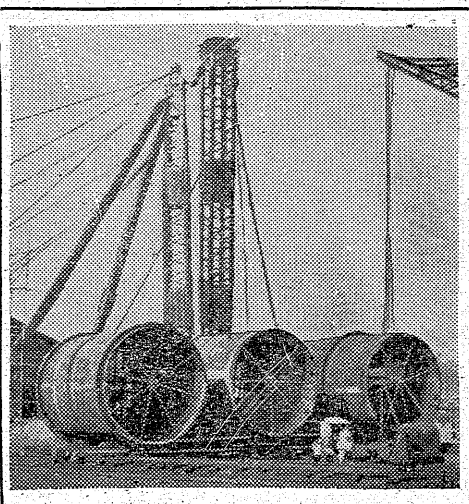

【写真は小名浜港についた大きな機械の附属品】

磐城市小名浜港に大きな鉄の輪などが陸揚げされ海水浴客をビックりさせている。これは四倉町磐城セメント四倉工場の企業合理化計画に伴う工場設備の拡充による大型設備機械の附属品の一部で二十九日第一回目が陸揚げされた。これは川崎重工業神戸工場に発注中であつたセメントキルンなど附属品百四トン分で神戸港から神栄丸（八百二十トン）で小名浜港に運び名古屋市瑞穂区丸太運輸KKの請負で、三千トン岸壁に仮設したすごく高いデレツククレーン（重量三百五十トンまで可能）を使つて陸揚げ特に交通度の少い深夜、けん引車に乗せて小名浜から磐城セメント四倉工場まで陸送してるもの、なんと一つで重量二十八トンもあるセメントキルンや直径四米、長さ五米の鉄製附属品ばかりトンネルが邪魔で鉄道輸送ができないしろもの。第二船陽春丸（八百トン）が一日に入港、併せておよそ二百トン分を海上輸送し、八月十日ごろまでに全部四倉工場へ搬送し終了予定だという。

# 東北開発を協議
## きのう三十四名集り

社会党東北総合開発特別委員会副委員長中居代議士は三十日昼過ぎ来平、財務事務所会議室で県議会地元側、常磐総合開発期成同盟会各代表三十四名と東北開発問題について懇談し、高萩、小野両県議の質問に対し次の通り答えた。

❶東北地方総合開発の事業は福島県の地財法適要外で全く別途に行いたい。

❷東北開発庁を設置したい。

❸これまでの補助率五十%を七十五%にまで引き揚げ、県費による補助をカバーしたい。

の三項については自民党東北地方総合開発特別委員会と協力のもとに是非実現に移したいと思う。

結局十名の視察團は中居副委員長一名だつたが三十日は常磐炭鉱と呉羽化学を、三十一日は小名浜港と日本水素とを視察、宮城県に向つた。

# マスゲーム猛練習
## ママさんが二百名も集り

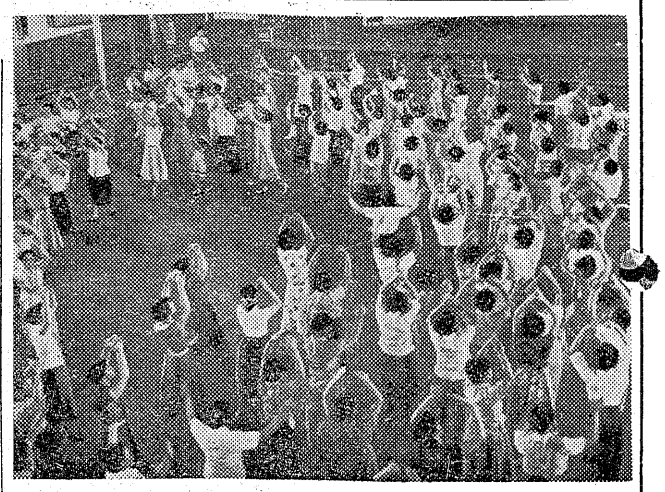

平市教育委員会では卅日午後一時から平市公会堂本館で市内婦人会の代表二百名を招き、磐女大門セイ、千葉ハツノ、平商渡辺ことと三教諭の手ほどきで常磐炭鉱節、大漁節の稽古に一生懸命。道ゆく人を「もう盆踊りの練習か」と驚かせたが、これは八月二十四日開会する県体に高女生のマスゲームとゝに婦人会の踊りを披露することになつたその練習で、観衆の前で間違つては大変とお母さん方の練習は真剣そのものだつた。

【写真は婦人会の踊り講習】

# 奴行列が先頭に
# 騎馬武者廿騎
## 錦の祭典であすくり出す

錦町熊野神社（御宝殿）の祭典は一日盛大に執り行われる。この日はお神輿渡御の外余興として菊多の名物山田の奴行列と相馬野馬追いそのまゝの騎馬武者（約二十騎）が参加し祭典景気を煽る事になつた。この行列隊は午前十時頃植田小グランドに参集し、山田の奴を先頭に台町通りから本町通りを経て鮫川橋を渡つて大倉、中田江栗を経て御宝殿で解散の道順となつており、こうした大規模の祭典は御宝殿創始以来の行事として人気を呼んでいる。

# 郡下剣道大会
## 来る十九日

磐城剣道連盟主催郡下剣道大会は来る十九日午前九時から平三小体育館で開く。一般の部一チーム五名、但し五段以下、高校の部一チーム五名、小、中学生の部一チーム七名（中学生四名、小学生三名）遠征費用は会で半額負担する。

# 裏磐だい、土湯ご招待
## あすから全市連合大売出し

平全市連合中元大売出しは一日から全市各商店会、商店の協力を得て盛大にくりひろげることになつた。期間は二十日までで抽せん所は平市三丁目に設けられ、お買上げ百円で裏磐梯、土湯温泉一泊御招待というのが特賞大当り。

なおお買上げ百円ごとに抽せん所で三角スピードくじを抽せんし一、二、五、十、二十、五十百の各点数が当り、希望する左の賞品が引換えられる。

五点で洗濯石けん一個、十点でコツプ一個、三十点でコツプ二個組五十点で化粧石けん三個入り、百点では砂糖又はシヤツ、二百点になると敷布一枚。

# 日東商会で電話売買

平市二丁目日東商会では一時中止していた電話の売買をこのほど再開。

# 運転手が縊死

三十一日午前四時ごろ磐城市古港一八三自動車運転手佐藤久夫さん（三七）が自宅で縊死しているのを発見、磐城署で調べた結果原因は家庭の不和からしい。

# 牛を騙取す

遠野町字上遠野猫塚農業下山田幸文（三八）は詐欺罪の疑いで二十八日勿来署に捕まつた。調べは七月の中旬ごろ遠野町大字上根本字白坂三六五永山権利さんが飼育中の牡牛を持主の折笠利重さんから一万九千円で買つたから返せと偽わつて騙取し他に二万円で売却したもの。身柄は一時釈放書類のみ三十一日送検。

# 労組体育大会開く
## 来る五日卓球・野球・排球の三種

第九回全国労組体育大会平方部予選大会は来る五日午前八時半から排球、卓球、庭球とも常磐炭鉱宝海コートで開催する。各部の組合せ次の通り。

【排球】常磐A—日本水素B　磐城セメント—磐城国道　日本水素—呉羽　常磐B—古河好間

【卓球】▼男子の部　常磐B—矢の倉　日本水素—古河好間　右勝者—常磐A

▼女子の部　常磐D—国鉄　日本水素—常磐C　右勝者—矢の倉国鉄—常磐D　古勝者—常磐交通

【庭球】＝リーグ戦　Aブロック＝古河好間B、県教組B国、鉄労、日本水素、県教組C、呉羽化学B。Bブロック＝呉羽化学A、常磐炭鉱、古河好間C、古河好間A、県教組A。

# 谷内六郎漫画展
## 三日から開く

常磐市青文協主催で八月三日から七日まで五日間湯本公民館で谷内六郎漫画展、有名作家原稿展を開く。

◎…在平記者團は三十日午後四時から浅貝グランドで東北野球の雄、常磐炭鉱チームと対戦。十対八で惜敗した。

◎…と申しても常磐炭鉱木山総務部長以下の部課長軍。だがいずれも老獪にして油断ならぬ一群。

◎…四回表までの記者團チームは並木投手の好投と、「こんな筈ではなかつた」ほどによく打つて四対零と圧していた。

◎…この辺で止めておけば良かつたが常磐側のエース神好投手のドロツプ、坂本野球部長の好技と、既に体力の限界点に達した記者團はオール20ほどに得点され。

◎…木山投手のサービス投球でスコアーも僅差に迫り優秀の美を飾つた。

◎…（戦評）野球が五回戦までとなれば、我が平記者團チームの実力は相当以上のものであろう。

# 今晩のラジオ　31日

◇NHK一三六〇KC

六・四〇　スポーツだより
七・三〇　話の泉
八・〇〇　素人即席演芸会
八・三〇　民謡を訪ねて
九・一五　相棒道中
九・四〇　時の動き
一〇・一五　音楽の宴
一〇・四〇　納涼お国めぐり

◇ラジオ福島一〇六〇KC

六・五〇　音楽の小箱
七・一五　人情馬鹿物語
七・三〇　どうしましよう
八・〇〇　美空ひばりショー
八・三〇　パンピタンアワー
九・〇〇　浪曲　東家浦太郎
九・三〇　タンゴの女王
九・四五　キツコーツルアワー
一〇・〇五　名作アルバム
一〇・二五　どくろ銭


平市三丁目　盛高屋　電 1608・1093
盛
夏物衣料　大値下げ！
全店中元大賣出し
紳士服・婦人服・洋品

一流メーカーカメラの分割払い
定価の四分の一積立てですぐ！
マミヤ、ミノルタがあなたのお手許に届きます
信販チケットご利用下さい
飯田カメラ店
平市紺屋町電一三六五

七夕用品
大特売
七夕の材料は何んでも取揃えました
会員の店
卸小売　坂本紙店
平市一丁目（電18）

酒店開業お知らせ
私こと石城酒造会社在職中は種々御世話になりましたが、このたび酒類小売業の免許を受けまして営業を始めました　香気ある石城酒を御愛飲のほど御願い申上げます
酒類たばこ食料品雑貨　丸井屋　菅野酒店
平市中町六電二一〇九

専賣特許　能率風呂　野内商會　平四電一・〇七八

公休日変更お知らせ
毎月第一水曜日、第三水曜日は公休いたします
▼八月に限り第一水曜日【一日】第四水曜日【二十二日】旧十七日
平、湯本、内郷、好間、江名、小川、赤井、川前
平美容師会

二日は牛の日
大蒲焼
山田屋別館
植田町電話一一八番

藤越から海へ山へお伴してます
食べものは何がよいかしら？と考えられないで一度、藤越食品部へお出かけ下さい。販売員がいろいろご相談になつています。実際、毎日藤越の食品が山と海へお伴をしておりますから
◎豆揃袋入　五〇—一〇〇円
◎梅ぼし飴袋入五〇—一〇〇円
◎山海煮　一個　三二円
小名浜　平市
藤越

夕刊　昭和31年7月31日（火曜日）第3128号（4）

# いわき民報

（可認郵便物第三種）　日刊（除日曜）　一部一円五十銭　一カ月金一〇〇円　定価

〃　白糸の滝
〃　奇しき運命に泣く女
〃　文豪泉鏡花原作の映画化
大映　映画

## 剣道の合格者

### 免状授与さる

去る二月二十六日平市武徳殿で実施した剣道昇段試験に合格した左の人々に去る二十二日免状を伝達された。

▼四級　根本洋一　小野幸敏　鈴木喜　古宮正隆　吉田武人　荒井恵彦　吉田一成　馬部武一　小野六郎　円崩廣矢

▼二段　関田慧一　池田孝　大竹敏度　佐藤和英　斎藤正　小池政昭　左近司勝美　渡辺久吉　志賀良三　吉田元吉　阿部邦太　阿部黒沢誠　佐藤貞雄　矢野清市　酒井恵太

▼五段　柴田勝重　酒井大通　大井一日生

## 誕生日の運勢

三世相

父母もそろい財産もある家に生れる者が多い。順調なコースをたどって世に出て名利をなすであろう。ことに学問に生きるべき人である。後には第一級の人となってその門庭を輝す人となる。子嫁あるものは六人を寝える。

小学校講堂で刀剣類の登録審査会があり、未登録者の申請を待っている。

## 民報映画案内

◇平市　二十六―三十一日
★世界館　夜六時七分　嫁とよばれてまだ三月　泣き笑い地獄極楽　バラいくたびか
★東映劇場　夜六時四五分　黒姫秘帖　満ちて来る潮
★ひかり座　夜六時四五分　わなにかゝった男　自昼の脱走（六日まで）
★平館　夜七時二〇分　おんな船頭唄　青い夜霧の湯町
★栄楽館　夜七時　熱情のしぶき　悪魔の島（六日まで）
★民劇　夜七時　アチャラカ誕生　アチャラカ大当り　疾風！蔵馬天狗
◇岩磐市湯本
★湯本座　夜六時三〇分　涙の敢斗賞　与太者と若旦那
★三函座　夜七時　渡るべき多くの河　月夜の阿呆鳥　喜の喜び　白い魔魚
★常磐座　夜六時三〇分　清水次郎長傳　江戸三国志（第一部）　砂ばく部隊
◇磐城市小名浜　三十一日まで
★磐城座　夜六時五分　森繁よ何処へ行く　遙かなる地平線　嬉しい朝
★金星座　夜六時　京洛のあばれん坊　乙女心の十三夜　姉さんのお嫁入り
★小名浜栄映　夜七時三〇分　無法街　千鳥ケ淵
★銀星座　夜六時一五分　仮面の騎士　荒野の貴夫人　柔道の条典
◇勿来市植田
★菊多館　夜七時　三ツ首塔　ヒマラヤの魔王（三十一日まで）
★うえた館　夜七時　鬼の居ぬ間　東京バカ踊り（三十一日まで）

## 今晩のナイトシヨウ

☆世界館（赤い門（舟一日まで）
☆東映劇場　二等兵物語（二十一日まで）

## 青春の音

杉本（佐田）と小沼（渡辺）は城北大学生で杉本は花形選手。小沼は両親を失いアルバイトを続け就職も難しかった。アルサロに働く京子は東亜鉄鋼社長の令息早見から小沼採用の情報をきゝ早速杉本の下宿で小沼の就職祝いが開かれたが、小沼は不採用となり、自信を失い暗い淵へ落込んでいった。杉本は先輩に小沼の就職を頼み、育英大学との対抗試合に勝つたら二人とも入社させるという。試合前日杉本の母が上京した。小沼の妹はるえ（草笛）は兄の就職を頼みに早見に誘われ京子の店へ行った。一方杉本とはるえをさがしに出て泥酔した小沼に会う。二人は早見と酒を飲むはるえを見付け小沼は躍りかゝる。押えようとした杉本は大事な腕を折る。翌日の試合に杉本は負傷の身で奮戦し勝つたが、不具者は入社を断られ、小沼は責任を感じて自殺した。学友の友情で小沼の通夜が営まれる。まどか・グループ製作、関川秀雄監督作品。

## 罠にかかった男

アルバイン、プロ映画、五五年作品。シドニー・チャツプリン、オードリイ・ダルトン主演。（三十一―六日ひかり座）

## 花の高校生

日活映画、関喜一監督作品。青山恭二、浅丘ルリ子主演。（一―七日平館）

## 悪魔の島

地方検事補のマイクは許婚ジヤネツトが飛行士エドワアルドと駈落ちしてから酒に身を持くずし、賭博場の用心棒になる。バーズランドから墜落した飛行機に積んであつたルビーを探してくれとたのまれ、エドワアルドの飛行機ときいて出発した。マイクはジヤネツトを訪ねると彼女は変な動的戦後派青年で中小企業者を食い物にし、飯塚は犠牲者の一人。彼は大実業家をバトロンに持つ美沙子（滋路）を情婦にして料亭を利用していた。谷川は昭和土地の株を買い集め、社長秘書せつ子（司）が飯塚の娘と知つて良心に責められせつ子の弟斬一（久保）を大金をつかつて就職させてやる。せつ子は彼を愛し始めたが、彼の告白をきいて許さない。両親を親友を彼の持つ金を目当てと知り、されマイクはすべてがジヤネツトの仕業と知る。島から戻つた彼はジヤネツトからルビーを取上げてバーズランドと争うが、バーズランドは命を落し、ジヤネツトと一味は警察に捕られる。パラマウント映画五五年作品。ジヨン・ペイン、メリー・マーフイ主演。テクニカラー色彩ビスタビジヨン。

## 熱情のしぶき

メキシコ、レフオルマ・フイルムス映画五三年作品。ロツサナ・ポデスタ、クロツクス、アルヴアラード主演。（三十一―六日栄楽館）

## 現代の欲望

白昼丸の内ビル街でメリヤス工場社長飯塚が自殺した。谷川商事社長谷川（池部）総てを信用出来ず昭和土地買取りを画策したが、無一物となる。彼が敗残の身で故郷に向う前せつ子は彼の真情を知り彼の後を追うが彼は彼女の願いをしりぞけ夕闇のビル街に消えて行く。東宝映画、丸山誠治監督作品。

## 新婚第一課

東宝映画、かけい正典監督作品。小林桂樹、岡田まり子主演。（一―七日民劇）

## 各地の番組

◇内郷市▼第二イワキ「大地の侍」「母子像」一―五日「ジャンケン娘」「愛情の決算」六―九日▼綾映劇「黒の決算」「三つ数えろ」「キリマンジヤロの野獣」一―四日「女難屋敷」「火の鳥」「サーカスの女王」五―七日
◇勿来市植田▼菊多館「流転」「思い出月夜」一―四日▼うえた館「お嬢さん探偵」「幽霊タクシー」「なぞの金塊」一―三日

## 刀剣の審査会

あす平三小

一日午前九時から二時まで平第三

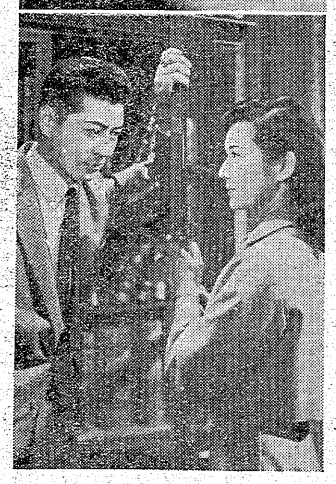

望欲の現代＝下・島の魔悪＝上

TOEI ★ TOEI ★ TOEI ★ TOEI ★ TOEI ★ TOEI ★ TOEI ★ TOEI ★ TOEI ★ TOEI ★ TOEI ★ TOEI ★ TO
東映
開館1周年記念特別大興行　紅蓮の謎　緑の魔海！青眼くずし!!
けんらんの色彩で放つ右太ェ門映画の黄金版!!
イーストマン東映カラー総天然色!!
旗本退屈男
謎の幽霊船
特別サービス料金
大人　100円
学生　80円
子供　50円
原作　佐々木味津三
配殺地獄の怪!!美女生にえの惨!!
熱風まんじ綾なす剣閃!!
謎を蹴散らす三日月傷!!
怒濤を砕く活殺剣!!りう
球に現れた総天然色退屈男
市川右太ェ門
高千穂ひずる
勝浦千浪
田代百合子
進藤英太郎
山形勲
横山エンタツ
特別記念サービスを致しまして子供入場者全部へカバヤのキャラメル一箱（十コ入）を進呈致します。
滴り落ちる怪猫の血!!生か死か地獄舟の黄門一行!!日本中が待つている
東映名物最新作！
水戸黄門漫遊記
怪猫乱舞
月形龍之介　千原しのぶ　丘さとみ
月丘千秋　月形哲之介　加賀邦男
明1日大公開！平東映