日刊 昭和21年6月1日 (1) (除日曜) 第三種郵便物認可
昭和24年2月28日 運輸省特認第233号
いわき民報
夕刊 昭和31年6月15日 (金曜日) 第3088号

夕刊 いわき民報
発行所 平市田町六三
いわき民報社
編集部 電381
広告専用電1222

古い信用と最新のモード
CHOYA 蝶矢印のワイシャツ
中野洋品店
平二一電五三

夏の健康保持へ

啓蒙宣傳を實施

廿日から 赤痢豫防食品衞生旬間

県では最も病気に罹り易い夏の健康のため二十日から三十日までの十日間を赤痢予防と食品衛生強調旬間として手近な生水の飲用禁止と手洗の励行から大衆に呼びかけ夏の健康保全運動をおこすことになつた。

平保健所では同期間中の行事として名士による一日駐禧員、食品検査のほか二七、四両日県広報車による啓蒙宣傳を実施するほか、赤痢、下痢腸炎など消化器による傳染予防の徹底、暴飲暴食をつつしんで食中毒の誘発を防ぐ、過労を調節して日本脳炎を予防する趣旨の徹底と励行を強力に推し進める特に各家庭には子供の衛生と合理的な食生活改善を強調し保健婦栄養士による相談所を開設して病のない夏を過すことになつた。

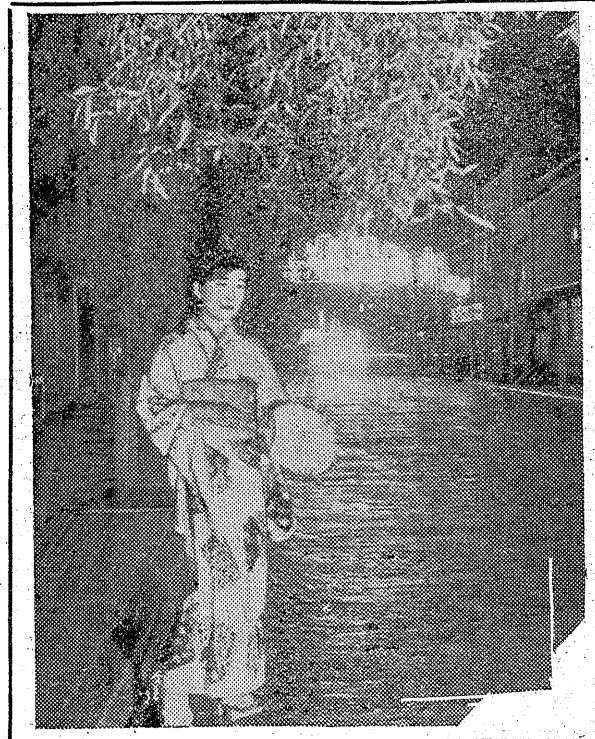

太陽の季節 鑑賞を禁止

夏の校外指導方針決る

平市内高、中、小学校々外生活指導連盟理事会と合せて石城郡高等学校々外生活指導連盟理事会は十四日午後一時から磐城高等学校で開かれ、夏休みを間近にして生徒にあやまちのないよう校外指導について種々協議した。

映画鑑賞については最近暴力教室とされる「太陽の季節」の鑑賞を禁止した。また最近中高生の男女交際がとやかくいわれているおりから特に夏休みの校外指導に重点を置き、生活指導懇談会には新しく婦人会、青年会の協力を得て児童生徒の向上を計る様になどを申し合せた。

廿日頃移轉

もと分廳舍に

平市田町のもと分庁舎あとに移転することになつていた福祉事務所衛生課、教育委員会は分庁舎の修理がなつたので二十日ごろ移転する。保険課は移転せず、本庁の教育委員会あとに移る。

葉たばこと桑園耕作

兩者の紛爭解決へ

會長に諸橋市長、協議會結成

葉たばこのニコチン害をめぐり桑園とたばこ耕作地の紛争を調停するため、このほど石城地方たばこ養蚕経営協議会が結成され、たばこ養蚕経営協調基準七項を設定して両者の円満な協調を図ることになつた。

新設した協議会は石城地方経済駐在員事務室、石城蚕業指導所、各地区農業改良指導所、日本専売公社、平管内たばこ耕作組合連合会石城蚕糸組合連合会、各市町村経営協調委員会で構成、諸橋市長を会長に、たばこ養蚕経営両業の経営協調、市町村委員会の整備強化などの各事業を実施する。両業協調の基準次の通り。

❶既設たばこ耕作圃地に近接して、新に桑園を設置し、被害のある圃地はその被害の主張が出来ない。

❷既設桑園に近接して新にたばこ耕作圃地を設定せんとする場合はその相手方の承諾をうけなければならない。

❸前項の協調がとゝのわない時は市町村経営協調委員会に申請しその適否の認定をうける。

❹否と認定せられた土地についてはたばこ耕作組合はその耕作許可申請書を取り次いではならない。

❺両者は誠意をもつて実行し、この方針を実行せず被害を生じた時は当事者がその責に任する。

❻従来の紛争は市町村経営協調委員会で実情調査のうえ調整す

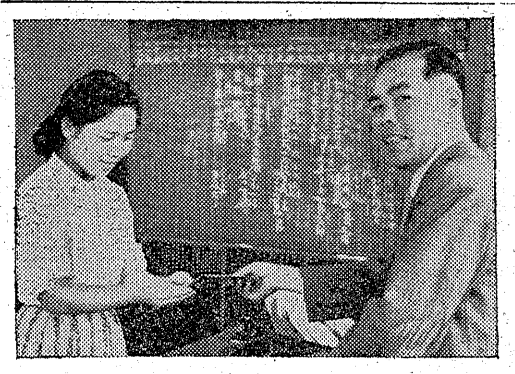

夏期ボーナス出る

官公廳明るい表情

立花市長の遺骸

故山に歸る

急死した立花磐城市長の遺体は十四日午後六時半すぎ懐しの郷土に帰つてきた。白布に覆われた遺体は吉田收入役、嗣雅徹さんらに見まもられた霊きゆう車で消防自動車を先頭に貸切バスで水戸近くまで出迎えた長瀬議長ら市議会員、近親者とともに自動車六台を連ね松之内地内まで迎えに出た官公署代表、市職員をはじめ市民多数が深く哀悼の意を表した。

【写真は立花市長の遺体を迎える磐城市民ら】

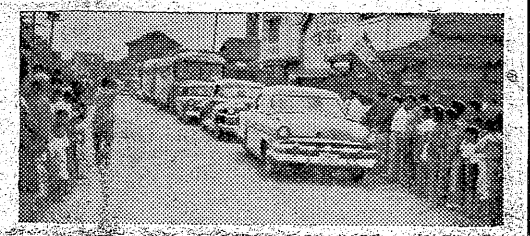

森林振興へ

廿日に役員會

去る五月二十四日発足した石城地方森林振興協議会の第一回役員会は二十日午前十時から財務事務所会議室で開き、林業指導所の誘致、優良林業地の視察、負担金の徴収方法について協議する。

四市の會議所

視察

旅費は自辨

営磐商工会議所は創立満一カ年余を経たが会議所運営の見通しもつき今後一そう強化態勢を整える計画を進めるがこれについて吉田会頭、渡辺、小井戸両副会頭二氏は来る十七日原町、相馬十八日、須賀川白河四市の商工会議所の運営などについて視察調査することになつた。しかしこの三氏の旅費宿泊料などの費用は会議所経費が苦しい時だけに自費で行くことにしている。

料理研究試食會

平市飲食業会では国際調理士協会平支部協賛で十八日午後一時から石城郡内の官公庁では十五日一斉に夏期ボーナスが出た。一部では手続上十六日に延びたところもあるが、この日の支給総額は約二千万円。予算の都合上二千一日に延びた小中学校の教職員分は二千二百万円。いずれも〇・七五(学校は〇・七七)で「税金をこんなに引きやがつて」と文句をいいながらも、一割からの強制据置貯金をさせられた昨年よりは表情が明るく、茶色の封筒を捧げて頂戴していた。

【写真は財務事務所でのボーナス支給】

つゆの晴間

くもの巣に梅雨特有の水滴がやどり本格的なつゆに入つて毎日うつとうしい日が続いているが、カーツと、とき折雲の切れ目からそそぐ日射しは暑い、つゆの晴間にそそろ夏の涼味を感じさせる浴衣着姿も街の並木道に見える様になつて来た。

こゝ平市並木通りはネオンの灯、散水した道路に映えて美しく、しだれ柳の並木が一そう夏の興趣を添えている。夕方のそぞろ歩きの浴衣姿が目立つて多くなりとりどりの模様が美しい印象を残して通りすぎていく。

梅雨が晴れゝば!こういう期待をよそ目に早くもつゆの晴間を楽しむ人達の浴衣姿にもう真夏の気配さえ感じられる。

【写真は平銀座街並木通りにて】

女中さん募集

二十才から三十五才までの方。優遇致します(委細面談)

茨城県北茨城市磯原町駅前
寿司割烹 いな川
電話(磯原)六十九番

希望のお方は十七日午前十時より磐城市小名浜駅前いわき民報小名浜支社(電五八六)で面接致します

検眼機
レフラクトメーター新設
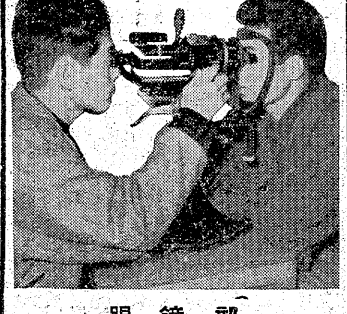
眼鏡部
根本時計店
平2・電607

○喜多流 謡曲 仕舞 お稽古 毎週月水金土
○幸流 小鼓 【入会随時】
平市田町電二二七 白土稽古舞台

焼とり 焼そば 串かつ
いき成
平市鍛冶町電二六〇

海釣具 川釣具の店
卸 小売
松本釣具店
平市七丁目発電所入口
東作・京花筵新入笠及び釣道具在庫豊富
卸売・漁業用釣具は特に御相談に応じます

松月堂

松月堂

本社寄贈

優勝旗が完成

十七日　商店會親善野球大會

【写真は商連のマークを配し、まわりを月桂樹で飾った旗地は紫色の塩瀬という豪華な優勝旗を寄贈（持廻り）することになった。】

平商連主催、平商工会議所並に本社後援による第二回商店会親善野球大会は明後十七日午前九時から平商球場に九チームが集まって行われるが、本社では中央に金糸で「連盟野球大会に贈る本社の優勝旗」

つり便り

道行く御婦人方のパラソルも色とりどりに初夏をかざり、街はもうすっかり衣替え、キャンデーの鈴の音が暑さをかき立てる。街路に出ると目もくらむ様な強い日ざし、夏が来た。

アユ解禁を目前に魚況の問合せしきり高瀬川、室原川、木戸川、夏井川、鮫川と浜通りに並んだ五河川、例年の如く情況視察に行かなければと思いながら雑用に追われて果さず、満足なる御回答も出来ない状態、誠に残念至極、集う釣友はドブ釣りは高瀬、室原が本命とか、木戸は見た所今年は魚影が多いとか、夏井川は放流がおくれたので解禁を延ばした方が良いのにと下馬評にもち切り。「私達は職業漁師ではない。釣人は相見互い楽しい環境で面白く釣りを楽しみましょう。」

十日の日曜日同行十名三時出発永井ダムにフナ釣り行。滑々と静かに明けて行く水石山の渡縁の山麓一杯には鶯やホトトギスの美しい鳴り、時折りかん高いキジのなき声とキツツキのカラ、カラ、コロ、コロとうつろを叩く音が水面にはぶる朝もやにとけ込んで夏山のシンフオニーを心行く迄楽しむ山の霊気を胸一杯に吸い込んでそれぞれに仕掛を延ばす、水量はぐんとへつて居り、ポイントは水門近くと見た。ドブン…そこにも向うにも二尺余り鯉が跳ねよつて大きな波紋を残す。すつかり明け放れた向い側の岩天の左側やいがけ上りの辺りにフナの大群がビシヤビシヤ雨時の水面の様にひつきりなしに跳ねよる。釣れるぞ…とそれぞれに三間一三間半竿をビユーンと振込む。一尾、二尾ボツリボツリと釣れ始める。餌は赤虫、仕掛は鯉を予期してやゝ太目を便う。タテ二厘ハリス八毛一厘、併し案外に喰いが立たない。隣にかまえた丁氏昨晩飲み過ぎで晩飯抜きか、しきりに朝飯の催促、ホトトギスがなく度びに「飯喰つて来たか」とないて居るという。大爆笑、喰止りの合間に飯ごう炊炊つたり、竿頭は丁氏の十三尾、今日もまた予想外れ、併し座卵迄まだ間が十余日あり條件に悪まれば貫匁余の釣りは容易と見た。

近くでは仁井川戸田堰中でハヤフナ、混りで釣れ始め餌はサシ、竿は二間半の並ベフナは特に夕まずめがねらい、下の最勝院水門からまりで餌キジ、ゴカイ、サシで小フナなれば六、七〇位釣れる他藻の切れ目の浅場等ナヤギ粉混りの寄せ餌を入れ魚の散りを防ぐ事も効果を上げる良法、仁井田浦中ミツ欠入り江中でキジ又はゴカイにてスバの八寸一尺位が喰い出して居り一日五一七尾、この照りが続けば喰いが立つと思う。夕方らまり太目のキジにて鯵をねらうのも面白い。

鮫川のオイカワ釣りは二日ばかり前国道橋付近に出漁した釣友は九寸位のハヤ混みで六〇位の釣果餌紅サシ。海タナゴはボツボツ出始めまだ大漁は望めないが四倉岸壁辺り大分釣人で賑つて居り、相当良い型が見られる。ここでは餌は主としてゴカイを使用、他に川エビ、エビガニの肉を使つて居るとの事。

豊間、江名、小名浜外防、小浜とこの日曜日あたり出漁して見たい時期、竿は二間半一二間の胴目タテ二厘か二厘半、ハリス単位二一三尺の二本針、浮子釣り、その日の喰う棚を知る事が肝要。（平市鍛冶町二六釣具店吉岡主人）

潮
十六日満潮九・三〇　二一・一五
干潮三・五五　一五・二五
十七日満潮一一・一〇　二三・〇
〇
干潮　五・二五　一六・三
五

中學生二人溺死

鮫川で水泳中に

十五日午後一時すぎ勿来市植田町台町通り写真館東條千代二さん五男植田中二年千明君（一四）同町雑貨商高木力さん二男行男君（一二）この二人は友達と一緒に鮫川河口附近で水泳中深みにはまつて溺死した。

公民館連絡會の事業計畫

石城地方公民館連絡協議会理事会はこの程勿来市錦公民館で上半期（六月―九月）事業計画について協議、左の如く大要を決定した。

▼視聴覚研究大会＝七月十二日小名浜公民館で開く▼青年学級研究大会＝九月十四日湯本公民館で開く▼公民館運営研究大会社会教育振興大会は一括して来年一月中旬開く予定。

苗代品評會

三和の入賞者

三和村ではこのほど村内の折衷苗代品評会を開いた結果次の九名が入賞した。

❶薄谷信二（永井）❷平山勇太郎（渡戸）佐藤爾（中三阪）来野盛（下三阪）❸合津保正（合戸）松崎左平（差塩）草野長吉（下市）草野康巳（中寺）薬谷八郎（下）平山嘉平（渡戸

防犯組合

常磐市に誕生

常磐防犯協会（常磐湯内）は民防犯の徹底を期し下部組織の結成をすゝめているが、こんど湯本料飲組合（結合長佐藤武雄氏）と常磐市カフエー組合（組合長大谷清氏）にそれぞれ「防犯組合」が結成された。

◇湯本料飲組合　組合長佐藤武雄▼評議員熊田慶文、鈴木清長富樫喜三郎、志賀正蔵、石田金雄、浅川実、重司栄次、上遠野和夫▼庶務会計野木瑞郎▼顧問松本庫造

◇カフエー組合　組合長大谷清▼副組合長三部栄次▼書記会計佐藤準一▼評議員加沢信一、関部蔵、瀬羽キワ

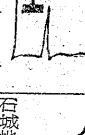

銘菓「しば舟」を配布

平事門店会扱いの全国銘菓展味会第七回配布菓子は金沢市の銘菓「しば舟」で七四日から会員に配布中。

ひかり座で特別ショー

座では今晩よりナイトショー「裸の女神」を上映するが、今晩に限り上映前に田町キヤバレーフラワーの提供によりダンサー数名による本場ハワイ仕込みのフラダンスを特別公演する

フラワー海岸に平市田町キヤバレーフラワーの家開設

レーフラワーで商高の家サは新舞子海岸にフラワー海ービスステーションを近日開設する。

頓所さん

ブラジルへ

県は十三日本年度第二回海外移民ず地区移民に決定した。

ん（三）が唯一人ブラジルホルモー

地方では常磐市湯本町順所國夫さ

を選考、合格者を決定したが石城

石田呉服店

◇大黒屋が毎週皆様へ贈る季節品の御買徳市◇

皆様の利益を護る店

大黒屋

ゆかた　プリント服地
兼用傘　開襟シャツ　夏
の子供服　海水着　各
種メリヤス肌着の特
別奉仕☆御贈答品の
御用命はゼヒ…☆

本店　坂本店
湯本町　名浜店
小金店　店店店

頑張れ！平市商連野球篇　三丁目ナーシ

酒は　えはる　電一八〇二

洋品の店　やまと　電一二三〇

化粧品と洋裁用具の　エガワヤ　電五七六

香りのよい新茶を召上りませ　お茶の専門店　大勝園　電二九六

高級木工家具設計・製作　株式会社　丸ほん　電二一八・三五九

D・Pと引伸　カメラの　茂木　電一〇九二

ガラスと陳列ケースの御用は　英ガラス商工　電三五三

建築金物一般　久野金物店　電一四八

ラジオ　レコード　テープコーダ　楽器　高倉天地堂　電五八九

初夏の　紳士婦人子供服　各種取揃え　★只今夏の通学服の売出中　会員の店　ホかや　平三　203

ご旅行に…ピクニツクに…　田中の寫眞機を！　D・P引伸は迅速な写真のデパート　田中カメラ　電1860

涼風を呼ぶ　ゆかたと帯は！　三井呉服店　電284・1248

明るい！買よい！　安い店　三幸　電506・1327

書きよい丈夫な　萬年筆は　岡萬年筆店で　電三九九

謹告

父立花秀吉儀豫ねて病氣療養中の處藥石効なく本月十三日午後八時十分永眠致しました　生前の御交誼を深謝し御通知申上げます

追つて葬儀は來る十九日午後二時より磐城市立小學校講堂に於て市葬をもつて執り行致します

謹告致します

昭和三十一年六月十五日

磐城市中堂三三

喪主　立花雅敏

友人総代　鈴木寅次郎

小野務平

三代義勝

親戚外一同

謹告

磐城市長立花秀吉儀病氣療養中の處本月十三日午後八時十分死去致しましたから

謹告致します

追つて葬儀は來る十九日午後二時磐城市立小名濱第一小學校講堂に於て市葬をもつて執り行致します

昭和三十一年六月十五日

葬儀委員長　磐城市議會議長　彰義瀬

〃副委員長　磐城市助役　佐一郎田

〃　磐城市議會副議長　卿尻

江

謹告

當社取締役立花秀吉殿病氣療養中の処六月十三日午後八時十分逝去致しました　茲に生前の御交誼を深謝し謹んで御通知申上げます

追つて葬儀は來る六月十九日午後二時より名浜第一小学校講堂に於て市葬をもつて執り行います

昭和三十一年六月十五日

磐城市辰巳町無番地

小名濱海陸運送株式會社

取締役社長　荘野精二郎

宛ら昔の龍が城偲ぶ

猪狩氏が手入し綺麗に變貌

平安倶楽部は稲荷神社の裏手にあり、安藤公の孫が明治元年この地に仮寓を建て、大正十年ごろまで住んでいたが、事情あって猪狩四郎氏が買受けたものをこのほど改築、建坪百二十坪もあり、十坪、八畳、六畳など湯どの、台所など加えると間数が十もある広いもの。この倶楽部は平縫済クラブの会合とか経済政治など有志が集まって論じ合う場所に便用されている。

白蛇堀に鯉を放流

物見が岡にある白蛇池に鯉を飼うため猪狩四郎氏は先きに荒井農務課長に鯉の入手方を依頼中だったが、十五日朝、相馬の新地から尺三寸平均の三〇〇鯉四貫匁（三十六尾）がとゞけられたのできうそく離し飼いするわけだったが、運送中に大部分が下手だったので殆んど死んでしまい残ったのはワズかに六尾だった。近く三寸位のを沢山かって生かすことになった。白蛇堀は物見が岡稲荷神社の北側の堀合いにある。

【写真は整備された平安クラブと白蛇堀に飼う親鯉】

物見ガ岡

最近、物見が岡を訪れる人たちはその環境の一変したのにおどろき昼なお静寂の別天地として散策家たちからも注目されている。平安橋から物見が岡の稲荷神社裏手はヤブや荒地となっていたが、ヒゾにある平安倶楽部（所有者猪狩四郎氏）を中心に庭園や道路など、白蛇堀をふくめてしようしゃに整備され、庭石、植木なども適在適所に配置され、敷地四千坪に亘るこの一帯はまさに偉容を誇った龍が城の昔を偲ぶにたる変貌ぶりである。

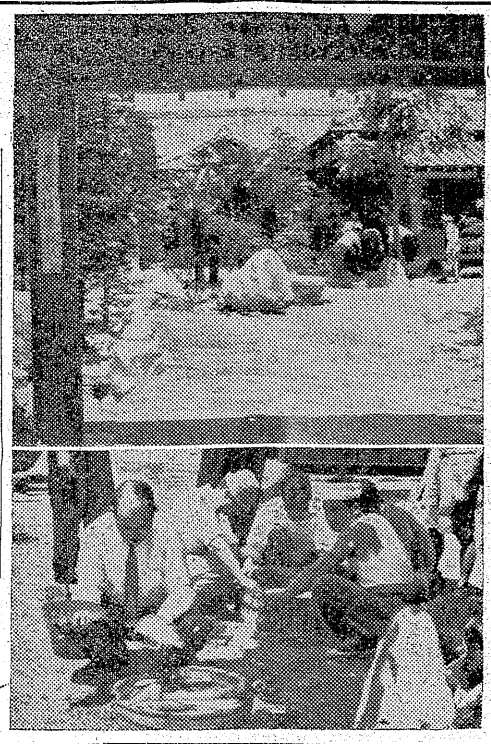

白鳳丸歸國の途へ

十五日午前十時ごろ三重県浜島漁業無線局経由で小名浜海上保安部に入った連絡によれば、フイリツピンに夕捕されていた磐城市江名字南町中田喜三郎さんのマグロ漁船第二白鳳丸（一三八トン）＝四十八名乗組＝は七万二千円の罰金を納め、十三日午後五時半ごろ元気にサンリセンテを出港帰国の途についた。同船は十八日鹿児島県枕崎に寄港する予定だが江名入港は未定。

選擧名簿を調製

磐城市選挙管理委員会では七月八日行われる参議院議員選挙に用いる補充選挙人名簿を次の要領で調製することになったので該当者は漏れなく申告するようのぞんでいる。なお申告用紙は市役所選管委又は各支所にある。去る三十年九月十五日現在で基本選挙人名簿に登録したものは変更えない。

▼調製基準期日六月十八日
▼登録申請期間六月十九日より同月二十五日まで
▼縦覧及び異議申立期間六月二十九日より七月二日まで
▼異議の決定期限七月四日
▼確定期日七月五日
▼補充選挙人名簿の登録を申請しようとするもの。❶六月十八日までに市内に引続き三カ月以上住所を有し、且つ年令満二十年以上に達するもの即ち年令では昭和七一年六月十九日以前に生れたもの、住所では本年三月十九日までに市内に住所を移し引続き現に住所を有するもの。

印刷組合總會

県印刷調整工業組合石城支部（支部長小島安左衛門氏）では十三日午後五時から平市魚清で総会を開き出席者十六名で役員は何れも再選と決定した。

シロヒトリ 殲滅戰を展開

初日に三百万の幼虫を驅除

アメリカから侵入した桑葉の害虫アメリカシロヒトリの一斉に立ち上ったシロヒトリ防除班二十名は十四日朝九時を期して平全市内のシロヒトリ繁殖状況調査をかねシラミつぶしの駆除を行い、第一日目に約三百万匹の幼虫を捕えて焼却した。

この日二十名のシロヒトリ防除班は最柄網、差又などを手に手に、全市内の樹木を調査したところや倉平商附近、機関庫裏の桜の木に発見、なかでも新川畔の桜の被害が最も甚しく一枚の葉に五、六百匹の幼虫が巣を喰い桑葉を喰ばんでいたが、繁殖状況は昨年の三分の一程度と見られた。同防除班は今後児童生徒の協力を得て一週間おきに反復駆除を行い、今期間中にシロヒトリの完全絶滅を期している。

【写真はシロヒトリ退治】

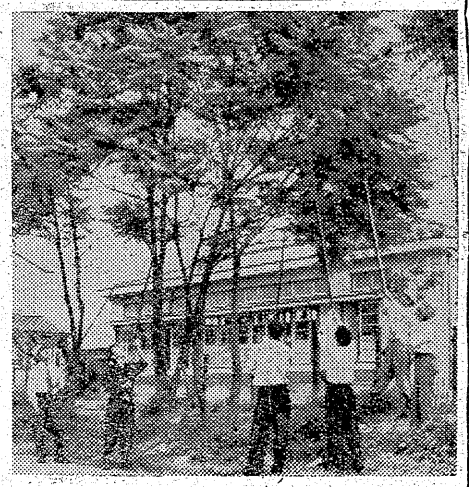

内郷市でも撲滅の運動

十九日打合せ

内郷市役所では十九日午前七時から同所会議室に市農務課、各小中高校、常磐炭鉱住宅各代表が集り平市と同じくシロヒトリ防除対策協議会を開く、内郷市でも昨年夏に内町、内郷高校前、市役所ポプラにシロヒトリが発見され、今年も幼虫の被害が相当ある見込みで繁殖前の駆除を行うため具体的打合せを行うもの。

大野、大浦の幼稚園

開園式を擧行す

四倉町立の大野幼稚園（園長渡部喜作氏）大浦幼稚園（園長草野仁氏）が十四、十五日それぞれ開園式を挙行して発足した。合併後地区民の要望で誕生した両幼稚園は地元民醵出のもので、両園とも定員五十名と主任、助教諭が一名ずつ。当分は大野、大浦小学校を借りるが、将来は定員を百名に増やし独立する予定。

布教中に死亡

立正安会平支部役員渡辺キリさん（四）＝内郷市白水町＝は同僚の大越ンズさんと内郷市金谷渡辺太治郎さんさんは十五日午前三時三十四分発磐線下り二一列車で上京、現金二千円在中財布など計六千六百円相当を盗まれたと平鉄道公安室に届出た。

あすから開く 天皇杯野球

磐南野球連盟主催の天皇杯磐南地区予選は十六、七両日磐城市小名浜一中校庭で開く。組合せ次の通り。

▽植田ユニバーズ―オール呉羽、前勝者―中ノ作、日本水素―オール小名、前勝者―オール泉

昨夜火事騒ぎ

十四日午後七時三十五分ごろ平市北白土八幡神社附近で北白土一〇農業伊藤東一さんが菜種のカラを焼いていたのを火事とまちがって平消防署のポンプ五台が出動したこれは神谷園芸原種農場から発見の電話があったため、原種農場附近の火事と間違って農場まで出動したが一時大変なさわぎだった。

無線機盗まる

十四日午後九時から十五日午前五時までの間に磐城市小名浜漁協組前に繋留していた同市栄町白土常吉さんの雑延縄漁船山誠丸（三〇トン）の無線電話から東通製二十五ワット送受信無線機一台（二十八万円相当）が盗まれた。

車中で盗まる

東京都渋谷区千駄ケ谷社員田中源一さん（四）方に布教に行き、同家で脳出血で倒れ十四日正午ごろ死亡した。

母**山崎フク**儀老衰のため六月十三日午後四時三十分八十五歳の天寿を全いたしました　茲に生前の御厚誼を深謝し謹んで御通知申上げます
追つて告別式は六月十六日午後二時自宅出棺谷川瀬真乗寺にて仏式にて相営みます
昭和三十一年六月十四日
平市二丁目
喪主　**山崎賢助**
山崎修三
外　山崎善兵衛
親戚一同

弊所**山崎賢助**會頭母堂**山崎フク**殿六月十三日午後四時三十分永眠いたしました　謹んで御通知いたします
追つて告別式は六月十六日午後二時自宅出棺谷川瀬真乗寺にて仏式にて相営みます
昭和三十一年六月十四日
平市字菱川二七
平商工會議所

祝平市商連野球大会　―善戦を祈る―

わたとふとん
スズキ製綿店
平市新川町電四二三

信用と技術を誇る…ユニバーサル検定器便用の店
白寶堂時計店
平市新川町電一二三七

明治製菓特約店
株式会社 **吉田屋商店**
平市新川町電二五

軽食の店
壽食堂
平市新川町電一九七四

㊤ **松崎商店**
平市新川町電一七三

各国果実委託販売
國井一美商店
平市新川町電六九六

わたとふとんの御用名は
つたや製綿店
平市正月町

梅文堂表具店
平市七丁目電呼一四八〇

三馬自転車ツノダ自転車代理店ダグラス自転車
白土自轉車店
平市六丁目電呼四八三

銘菓 **白砂**
會津屋
平市七丁目電一四七九

百貨卸問屋
さかいや本店
平市六丁目電四八五

平市七丁目第三六区々内会長
飯澤達次
飯沢ブリキ店電八五三

ノザワの自転車代理店
平信販加盟店
門馬自轉車店
平市六丁目電五五一

日除シート
合資会社 **敷島テント**
本店平市六丁目電一四七八
工場平市正月町電　七四九

勉強の店
いすゞや履物店
平市六丁目

東榮會

いわき民報　夕刊　昭和31年6月15日（金曜日）　第3088号（4）
（毎日曜除く）定価1カ月金100円一部五円　（可搬物便郵便物認可第三種）

スポーツ

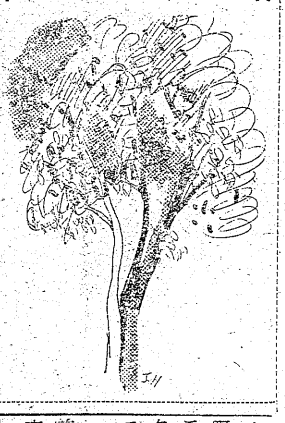

早慶決勝戦を観て

けん土重来を期せ、平市内三高リーグ戦も

磐城學生寮長　小宅長城

四月十四日の土曜日に、早東、法慶戦で開幕した東京六大学野球も、六月六日の早慶決勝戦で終幕した。結局、早稲田大学が優勝して天皇杯を獲得したのであるが、調権への途はけわしい。

すなわち早大は二位の立教と四位の慶応とは決勝戦を行い、三位の明大とは一引分けの上で決勝戦と都合四たび顔を合せて居る。法政三つ、早大の木村が完打したのに比し、慶大は林、高橋、たつみ、広野と投手を総動員した挙句である。

斯くて早大は、昨秋について連続優勝したが、前述したように調権への途はけわしかつた。強剛立教との試合の頃はそれ程でもないと思つたが、伏兵明大とは思わぬ苦杯で前後四回戦つており、弱いとみられた慶心との二回戦は、とたん場で苦杯を嘗めさせられ、負けた早大は勿論、勝つた慶応も六万人の観衆も唖然とした。しかし野球は水もの、面白い点で最終回のツーダウンから、結局逆転勝ちしたのだから、早大には油断大敵であるわけではないが、春の六大学野球、特に天下の早慶戦を観て、この感を深くした。早慶戦がジンクス（厄）呼ばわりされるゆえんである。

決勝戦に九対零と圧勝された夜前記慶大のF君が僕の宅にやつて来て、「先生、お目出度う、しかし残念です」と、声涙共に下る様子だつた。銀座か、新宿で多少は憤けて来ての興奮とも思われるがせめて一点でも入れさせてやりたかつた。シャット・アウトは無幾であつた。

勝敗は時の運であり、勝つたり負けたりするところに、学生野球の面白味がある。僕のような立場の者は、公平にそれを慫慂する。二大政党の抄棒もそうであり、永久政権など面白くない。

いわき民報社後援の第九回白鵬旗争奪平市内三高野球リーグ戦では、平商高の善戦も空しく、栄冠は再び磐高に輝やいたそうだがいずれも接戦に終始した。勝つて傲らず、敗けて崩れずけん土重来を期せられたい。（六月七日）

常磐社教委會

常磐市社会教育委員会は十九日午後二時湯本公民館で開き、本年度の社会教育振興計画具体案について協議する。

明徳舘幼稚園てパーティ

常磐市関船明徳舘幼稚園（園長金土重武氏）は創立満一周年の記念祝賀に廿四日午前十時からガーデンパーティーを催ぅ。この日は園児の遊戯、国学院大学児童文化研究部員の童話や人形劇、父兄の余興などの催しがあり模擬店を設けて親と子供たちが一日を楽しく挙ねた「夏の手工芸品展」を開く。

市民の相談室

脱疽は治るか？

——完全に治る、専門醫に相談あれ

【問】私の友人にクだつそそという病気になつて苦しんでいる人があるが、一体治るものなのか、または性病が原因なのでしようか。不治の病と聞きましたが現在の医術では可能性はありませんか（平市胡麻沢、菊池生）

【答】脱疽することはありません。完全に治ります。勿論遺傳性でもなく、性病が原因するものではありません。外科治療で完全に治ります。大動脈に走つている神経の一部分をとればよいので、外科専門医に相談されば心配は解決します。（平保健所菊地医師）

100貨店

東海道線の熱海に丸一さんという運相家がいる。ひと一の字を墨で半紙に書いたものをみてその人の運勢をみるもので丸を逆に書いたり、その太さや細さなどによつて判断するのだがよく当るというので人気がある。相は形である。心の動きは必ず表情に出る。美人に生れなかつたのを嘆く勿れである。心の豊な人は自然と表情も生れ変つてくる。だから形は心の影でもある。人は知らず知らずに間違いをおこしているが、それに気がつかないで不幸な結果が出て始めてビツクリする。その心を鎮めることが何より大切なこと。胸の悪い人がレントゲンをかけるのと同じである。智者とか良心的な観相家に心のレントゲンをかけて貰うことは君子ならぬ身には当然な願いじやろう。

（龍人）

手工藝品展

三幸ホールで

平市十五丁目ニュースタイル編物手芸学院では十六、十七の二日間三幸階上ホールで趣味と実益を兼ねた「夏の手工芸品展」を開く。

私の時計

この時計は秋田にいる時、買つたものでラコー（LACO）の十七石です。ドイツ製で質は良い方ですが、五年ほど前に二万五千円程しました。形は長方形で側は十四K張りです。時間は正確の様ですが文字板が12・3・6・9のところしか数字になつていないので調べたことも自慢できるほどの時計じやないですヨ。戦時中、兄貴（軍人）から十五型の凄く大きい腕時計を貰つたが、どうにも私のような細腕にはかけられないので懐中時計に利用したが、今では写真の引伸しの時に使つています。文字板が大きいし、目ざまし時計の小さくしたようなやつだから非常に便利です。引伸しには一分三十秒を要するが、秒針が大きいので暗室でもハツキリみとれます。私は時計には余り興味はなく、写真ぐらいが趣味ですネ。

（国民金融公庫平支所長）

製　ラコー　貞山奥

今晩のラジオ

16日

◇NHK二六〇KC
七・三〇　花の星座
八・一五　演芸独演会　富士月子
九・一五　放送劇「醜流の娘」
一〇・一五　おかめ八目
一〇・四〇　スター訪問
◇ラジオ福島一〇六〇KC
七・一五　歌のデパート
七・三〇　エンゼルタイム
八・〇〇　素人歌合戦
八・五〇　歌の花束
九・〇〇　明日歌謡ゲーム
九・三〇　どくろ銭
九・四五　キツコーツルアワー
一〇・〇五　名作アルバム

白水國宝に補助

文化財国宝補助金の配分が十二日文部省から発表された。これによると改修工事中の郷市白水国宝阿彌陀堂に三十二万円が交付される。

映画案内

◇平市　十五―二十一日
★世界館　夜七時一九分
娘の修学旅行　無法者の島
★東映劇場　夜七時一五分
江戸三国志一部　恩治祭り剣難街道
★ひかり座　夜六時二〇分
偉大なる野獣　悪の対決（十八日まで）
★東映劇場　夜七時一五分
江戸三国志一部　恩治祭り剣難街道
★ひかり座　夜六時二〇分
偉大なる野獣　悪の対決（十八日まで）
★民劇　夜六時三五分
のり平の三等亭主　金語楼の兵隊さん　ならず者
◇磐城市小名浜七五―七九日
★磐城座　夜六時五〇分
裁かれる十代　刑事部屋　万才長屋は大騒ぎ
★金星座　夜六時三〇分
浴槽の死美人　東京の人大会力道山大阪大会（十七日まで）
★小名浜東映　夜七時
雪崩　二刀流長柳
★銀星座　夜六時二五分
旅情　ケンタツキー人（十八日まで）
★磐映　夜七時
悉皆開眼　誉れの決戦（十七日まで）
◇勿来市植田菊多館　夜六時
剣鬼二刀流　幸国社員
★うえだ館　夜六時
東京の人（大会）　初恋チヤチヤ娘

平製綿株式會社　電748-1958

綜合的血清ホルモン
プラスマンパック
美容界の権威千枝子のフやデ哥史山女スアのみイランゲアに依る
★中年婦人の若返りに…
★若い方のニキビに…
★基礎美容用として是非御愛用下さい
石城地区特約店
シラドヤ
平市一丁目電364
プラスマンパック20回分入　1500円
10回〃　800〃
5回〃　480〃
栄養化粧水プラスマン　500円
荒性用脂肪用　各　500円
皮膚疣滴液プラスマンD　1000CC
手の美粧料プラスマンH　2000CC
クレンジングクリーム　900CC

映・配
今晩からナイト・ショウ（10時30分より）15日（金）―17日（日）
お色気と爆笑の長篇ヌード映画！　この映画を見ないと一生の損です
總天然色
50圓
ひかり座

新しいDPは富士
DPはタナカ
かつぼう開花
可愛いお子様の
保健と衛生の御相談は…
電40 1940番へ！
関内薬局

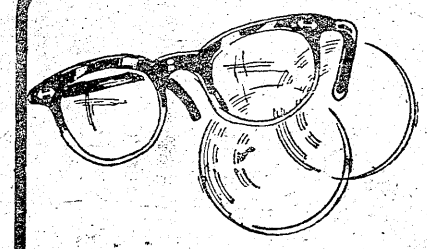
眼鏡屋のめがね
専門店であることは技術とお値段に自信があるからです　めがねだけは専門技術者の店でお求め下さるのがお為です
★レフラクトメーター設備★
眼鏡商　松本
平市1丁目26電1851

賣家
▽磐城市宮下地内▽住宅三十坪宅地五十坪付▽御希望の方は電話（磐城）六二九番に御連絡下さい
専賣特許　龍王風呂　野内商會　不四電一〇七八

銘菓　ちぬ
白砂青松の濱の香りを表わした御菓子…御茶受けに御土産に御推めします
御菓子司　會津屋
平市七丁目電一四七九

急告
今晩十時ナイトショー裸の女神上映前にこの映画にちなんで平市田町キャバレーフラワー提供の特別ショーを行います。
数名の美人ダンサー連が發散する常夏ハワイの香りを御満喫下さい
ひかり座