日刊（休日除く）　昭和21年6月1日　第三種郵便物認可
昭和24年2月28日　運輸省特認第234号
いわき民報　夕刊　昭和31年6月25日（月曜日）　第3096号

夕刊 いわき民報
発行所 平市田町六三
いわき民報社
編集部 電3381
広告専用電1222

古い信用と最新のリード
CHOYA 蝶矢印の ワイシャツ
中野洋品店
平二二電五三

草野會頭を再選

磐城會議所總會で役員選任

草野会頭

小野副会頭

新妻副会頭

鈴木專務

磐城商工会議所の臨時議員総会は二十三日午後一時より小名浜公民館で開き、役員の選任を行つた結果会頭には満場一致をもつて草野庄平氏（本町叶屋商店、東鮫経営者）を再選、副会頭に小野信二（小名浜臨鉄総務部長）新妻長蔵（江名信用組合理事長）の両氏を選んだ。なお当日決つたもの次の通り。

【顧問】磐城市長、長瀬彰義（市議会長）小野義一（県議）会田亮（同）、大場図雄（日本水素工場長）浦田文二郎（小名浜臨鉄社長）

【参与】遠藤定雄（市商工課長）高木武士（小名浜商工協組合長）斎藤晃（小名浜專門店理事）田島繁夫（小名浜底曳漁協組合長）

【常議員二十名】渡辺清、小野寿夫、浜野為吉、永木仁平、内山治徳、一條一男、太田武彦、樋口二郎、阿部正男、菅原勲、中西義雄、江尻三睦郎、酒井温夫、四家栄安、志賀繁平、小島重平、松井清水、池津丈平、小城芦慶二、三代義勝

【監事】永山六郎、渡辺清臣

【專務理事】鈴木龍之助（再）

十一才で一級

珠算の天才利彦君

平商工会議所主催第二十七回珠算能力検定試験は二十四日午前九時から平商講堂に開き、受験者二千名のうち八百六十八名が合格した一級は五十三名受験のうち十三名が合格、最近にない良好な合格率をみせたが、内郷市の川井利彦君はソロバン兄弟の名を恥せているだけあつて十一才の若冠で見事一級にパス告百された。一級合格者次の通り。

▼泰武治、小沢鷹志男、馬上かつ子、阿相辰三郎、杉浦明弘、水野谷光子、佐川信一、二瓶仁川井利彦、原和代、早坂まさ子

田二町歩が冠水

赤沼の農民陳情

二日続きの雨で平市草野字赤沼の横川地帯の水田、約二町四反歩が海水にのみきれない横川の水が逆流して冠水、この雨が続けば相当面積冠水すると地元農民が二十五日朝、平市農務課に連絡、急報に接した同課では直ちに現場視察をしたが、この地帯は一寸した雨でも約一町歩からの冠水にあい、病虫害の多発地区になつているが、この対策としては横川河口の築堤と水門の設置が急務であり、そのためには多額の事業費とされ、計画されているもの予算が莫大であるところから同課でも五カ年計画とか十カ年計画とかの年次計画で今後、横川河口の整備にも本腰を入れることになつた。

【写真は冠水した赤沼の水田】

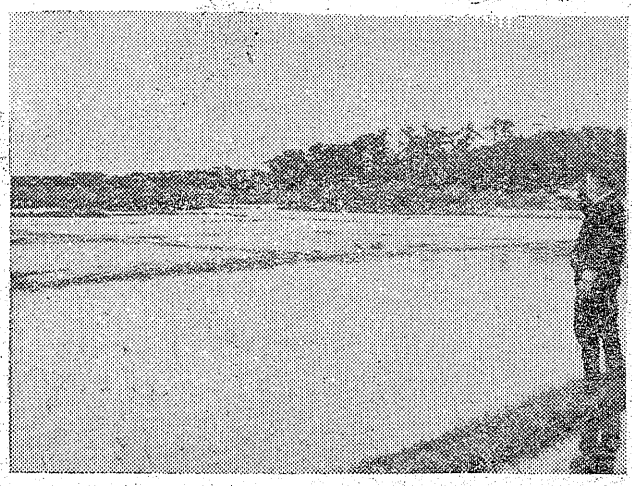

濱通り高校水泳大會

磐高、四倉高が優勝

悪條件下に五ッの新記録

第六回浜通り高校水泳大会は二十四日四倉高校プールで行われた。この日の水温十九度小雨という悪いコンディションのなかで熱戦が展開され、県新二、大会新三、大会タイ一、の好記録が続出、総合得点で男子では磐高が二連勝のかがやかしい記録を樹立した。成績次の通り。

◇男子▼四百米混泳①磐城②小名浜▼四百米自由形①甘南備（小名浜）②高橋（磐城）▼百米背泳①長谷川（磐城）②沼田（小名浜）▼二百米平泳①鈴木（平工）②常磐（平工）▼二百米リレー①磐城②平工▼五十米自由形①中野昌元弘（内郷）30秒2＝大会タイ＝②大谷（磐城）▼百米バタフライ①岩城（磐城）②橋本（小名浜）▼二百米自由形①甘南備（小名浜）②鈴木（平工）②松本（磐城）▼五十米背泳の長谷川（磐城）②沼田（小名浜）▼百米自由形①大谷（磐城）②山崎（内郷）▼二百米バタフライ①岩城昌樹（磐城）3分46秒2＝大会新＝②橋本清（小名浜）3分51秒0＝大会新＝▼百米平泳①鈴木（平工）②松本（磐城）▼八百米リレー①磐城②平工◇女子▼百米平泳①小山（四倉）②中山（磐女）▼五十米自由形①山本（四倉）②五十嵐（内郷）▼五十米背泳の長谷川（磐城）②沼田（小名浜）▼百米バタフライ①皆川千代子（四倉）55秒5＝県新＝▼百米平泳①小山（四倉）②石塚（同）四百米リレー①四倉②磐女

女子二百米に優勝

平の高野さん

第十一回東北陸上競技大会は折悪しい降雨に各選手とも悩まされ三段跳のホープ阿部計選手が二位（四米四）になるなど蕃狂わせの記録となつたが、二日目の二十四日女子二百米に高野富江さん（平）が二六秒八で優勝した。

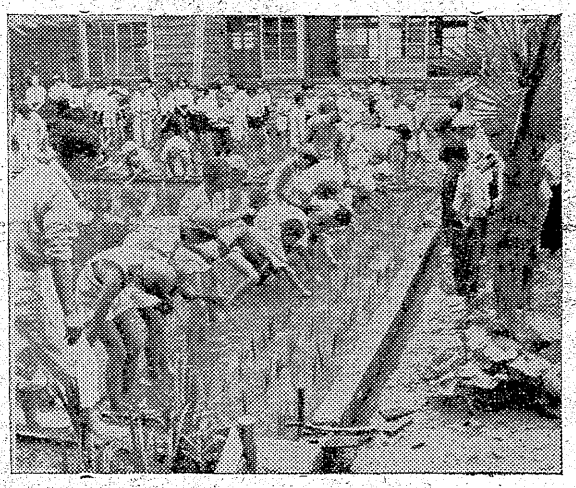

東北豫選で平チーム優勝

都市庭球 再び全國大會へ

二十四日盛岡市岩手大学農学部コートで開かれた全国都市対抗軟式庭球大会東北予選に出場した平市チームは、青森、秋田、酒田、仙台、盛岡の各市チームと対戦し、リーグ戦に五戦五勝で優勝した。これで平市チームは二年連続優勝をとげ全国大会に出場する。

戦績と出場選手次の通り。

平3−2酒田
平4−1青森
平4−1仙台
平3−2秋田
平3−2能岡

【出場選手】長尾、森（磐高）野木、船生（磐女）小川、大和田（平工）千葉、大門（平工）斎藤（平工）監督根本武雄

天気予報

二十五日【今晩】北よりの風、曇のち晴間が出る。

【明日】北または東風、曇時々晴晩は風となり時々雨。

海上は今晩始め厚波があり、明方は見透しが悪い。

賑やかな田植

けさ平一小生ら

【写真は平一小の田植】

二十五日朝、平市第一小学校で六年男女児童二百五十四名の賑かな田植が行われ、三坪の水田に青い苗千五百株がまたたく間に小さな手で植えられた。

児童の殆んどが農業には縁の遠い町内の子供達許りの同小学校では一生に一度の米作りをさせて稲の成育の実習と米の有難さを味わそうという趣旨で昭和二十四年から始り、園芸部員二十名と六年生が毎年種蒔—苗代作り—田植—收穫の米作り一切を手掛け、三十坪から收穫した玄米約三斗は卒業式の謝恩会に赤飯として出され先生と六年男女児童二百五十四名の賑別れて来た。六年目のきょうの田植も新妻教諭の指導で農林二十五号を一人当り六—七株すつ賑かに植え終り、椅子に並んだ田の面を見て「ヤア出来た」と大喜びだつた。

渡辺栄子、星定二。

近く妥結か

引込線の敷地

火力発電所工場敷地買收交渉協力委員会は二十五日午後七時から市長会議室で行われるが、引込線敷地買收もいよいよ大詰めに入つたので強硬態度をとつている二、四の地主側も漸く軟化し数日内に妥結の模様である。

物見カ岡

理想をながながと述べるものなら英国人はかなわない。あれは馬鹿じやあるまいかと軽べつするそうだ。現実の問題でなければ耳を傾けない。政治は現実的なものでないと困る▼今度の参議院議員選挙なども地方区、全国区と分け半数改選だがアメリカの制度のマネをしたらしいがどうも現実にぴたりと添つた選挙とは云えない感じがする▼地方区はまあいゝとして全国区選挙となると大抵の有権者は誰にきめようかと戸惑つている者が非常に多い。顔を見たこともなし従来どんな仕事をしたか、これからどういう仕事をする気か、どんな経歴の人かということがなかなか判らない▼これでは有権者の深うのもあたり前である。理想としては参議院議員は地方区はかりにすると良い人材が集まらない全国区にすると優秀な人材が比較的多く出られるというワケらしいが、一般の選挙目が高くないとなかなかその理想通りに参らない▼これは良い人物だと投票して出したら国会でアロハシャツの兄ちゃんも顔負けの乱暴を働く人間だつたなんてことになつたりして投票者を失望させる。然しこの制度のある限りやむを得ない。日本民族が真に生き甲斐のある生活が出来る様に真に国家とか国民を思う熱情に燃え学識経験のある聞違いのない人を選ぶほかないだろう。▼一部階級とか一党一派の利益のためには困る。八千五百万の民族がそれぞれ安んじて生活が出来ることを念願している候補者でないと安心して投票は出来ない。何故ならといえば一部階級の利益を計ろうとする人たちはその圏外の人のことは考えないからである。

特急 急行 河原田 特急
東京午後十時出發—直行—平
到着翌朝六時必着
次の集荷所に御連絡の程御願い申上げます
関根運送（神田松富町九）
築地小田原町一五 丸川運送（築地魚市場附近集荷）
上野駅前電車坂五五 茨城縣貨物上野出張所（浅草・上野食品市場・日本橋間屋附近集荷）
八丁堀（都電停留所前）いばらき運送 平市公会堂前電話一八〇五
茨城縣貨物自動車運送・平出張所
田原河特 急
24日より開始

平市内循環線運行開始
皆様の御要望により平市内循環線を愈々來る七月三日より運行開始致します
★各二十分おき運行
★駅前—五丁目—鎌田—五色町—大町—駅前—才槌小路—長橋—仲町—消防署前—駅前 午前七時二十分より午後八時三十分まで
★駅前—大町—五色町—鎌田—五丁目—駅前—消防署前—仲町—長橋—公園下—才槌小路—駅前 午前八時より午後九時まで
全区間10円均一
駅前 大槌小路 紺屋町 公園下 長楼町 中町 消防署前 大町 五色町 鎌田町 五丁目
何卒御利用下さい
常磐交通自動車株式會社
平市田町一 電（平）2200番

特急 急行 能登 金沢 富山 野内 隅合 平四電一〇七
従業員募集
▽事務関係 女子 二 名
▽販賣〃 女子 若干名
▽販賣〃 男子 若干名
▽女子は本年度高校卒業の方（男子は新制中本年度卒業の方）▽旧平市内、草野駅前、綴駅前付近の範囲として汽車通勤可能の方（男子は平市内居住の方に限ります）▽締切日六月二十七日▽面接日六月二十八日▽右御希望の方は写真添付本人自筆履歴書を平市南町大黒屋本社総務課あてお送り下さいませ
大黒屋

夏の魅力

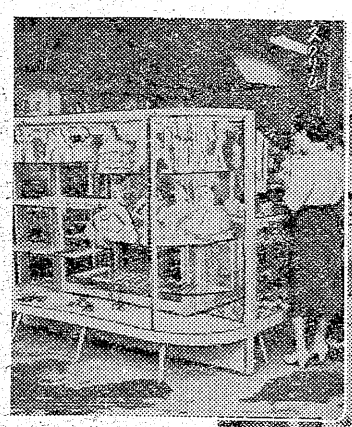

▼M型梅雨はあけようとしている▼梅雨があければ一足とびに夏だ▼通勤には軽快ではきよい靴を選ばないと水虫になる心配があるから、一流店のウインドウをのぞくこと。▼お化粧のくずれやすい季節になる。女性の心配は陽やけにある。肌の荒れを防ぐクリームなども買いたくなる。▼男性にとっては待望の「生ビール」を一杯かたむけるシーズン。仕事帰りの一杯または明日への活動を約するというべし。▼とかく食欲不振となりがちだから栄養ある食事を考えよう。そばもまたよろし。▼海水浴に一家そろって行くことも考えられる。太陽族グループは本年流行型の海水着を選ぶだろう。▼眠られぬ夏の夜は軽い夏夜具と蚊帳によって心良い睡眠となる。▼かくて夏はしのぎよいシーズンと化すことになるとうけ合い。

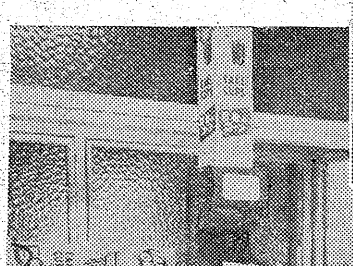

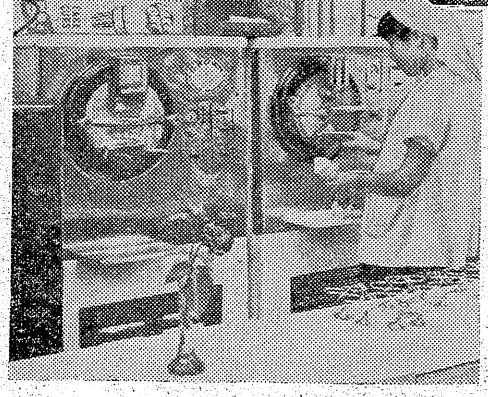

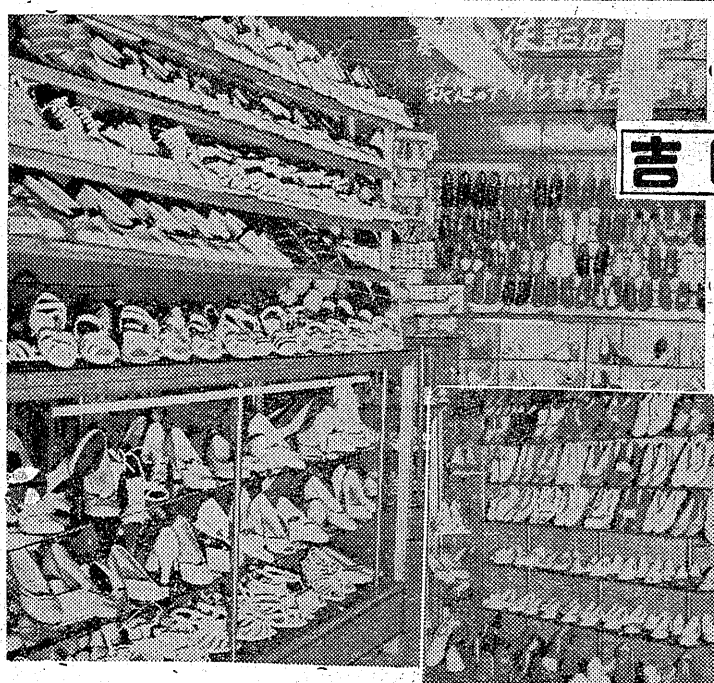

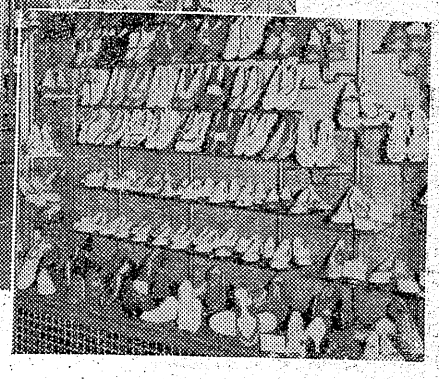

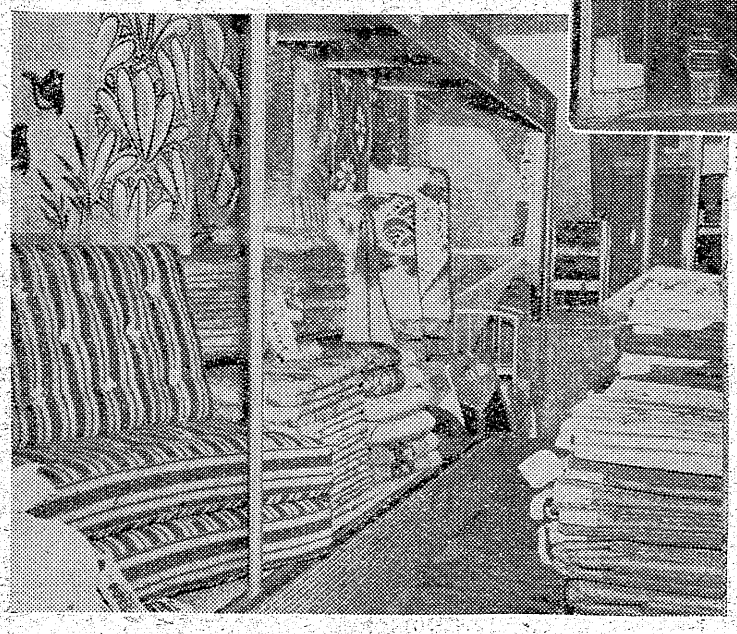

演藝もご披露

賑った縣下藝妓組大會

縣芸妓、芸能職業婦人の面目を白土喜伯氏）の第四回総会は二十四日午後一時から平市公会堂で日本間に県内の組合代表三百名が集り三十年度決算報告、本年度予算、事業審議ののち役員を補選、平の一妓さんら優良模範芸妓二十八名を表彰ののち「芸能職業婦人としての職分に徹し、品性と技能を修練しましょう」と決議。午後一時から本館の懇親会に席を移し、平市の芸妓連が「鳥の千歳」「平小唄」「子宝三番そう」「大漁節」などご披露、芸能職業婦人の面目を遺憾なく発揮した。地元出身の補欠役員は鈴木一郎（四倉）高木保（植田）小野広（小名浜）の三理事。

【写真は表彰を受けるねえさん連】

【決議】

❶芸妓は芸能職業婦人として仮定せられた職分に徹し、一層品性を養い技能の修練に専念しその使命を全うするよう努めます

❷芸妓または芸妓科などの保護育成と修業に必要である存在の責務を認識し、一層その正常化につとめます。

危険な酔っ拂い運轉

ひつかけ五人負傷

通行人が追いかけ停車さす

二十四日夜磐城市内を酔っぱらい運転のオート三輪車が暴走、ハネられた五名が負傷する事故があった。

同日午後八時半ごろ磐城市水崎酒類販売業吉高神喜(35)は酒に酔ってオート三輪を運転、同市小名浜から辷名に向う途中本町通りを歩いていた同市丸高漁業部漁夫上遠野留治郎ざん(三七)を引っかけて右肩に全治二週間の打撲傷を、さらに二十㍍ばかりさきで同漁夫中島三郎さん(三四)をはねて顔、右耳に全治一週間の擦過傷を、また百㍍先の下町地内で同市機本自転車販売業宮下武さんの長男清さん(六)をはねとばし頭、顎に全治二週間の傷を負わせ、なおも暴走を続けるので通行人が駭いて追いかけ漸く停車した。磐城署では昏高神が定西地内でも二人を引っかけ負傷させているので取調べている。

【写真は上から厳、巽六、吉太郎広一】

50萬圓分鐵類盜む

トラック使用の四人組擧る

内郷署では二十三日トラック、オート三輪車などを使用して常磐炭所から鋳鉄ワク一個（時価一万九千円）六月八日常磐市下浅貝鳳凰坑選炭場から鉛ケーブル約三千米時価五万円相当を盗んだほか、昨年十一月から本年六月十八日まで前後五十五回に亘り常磐炭鉱専門に荒し廻り総額五十万円に上る鉄レール、ケーブルなどを盗んでは湯本、平方面の古物商に売り飛ばしていたもの。

盗みの手口は大胆で古物商からヤバイ品物ではないから安心しろとトラックを現場まで乗り入れては盗み出していたもので、大半はパチンコ、遊興費に使っているまたこれらの盗品を一手に買い入れていた常磐市湯本字傾城古物商木下商店こと熊田一男(三七)、平市水町広畑二九六東新炭鉱で天盤が北白土孝上平古物商伊藤唯一(四七)落下、採炭中の水野政雄さん(三七)の両名を賍物故売で検挙した。は下敷きとなつて即死した。

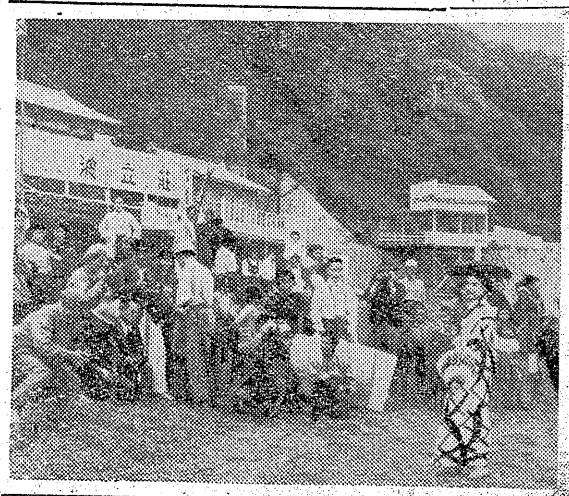

落盤で即死

チフス

二十四日午後二時半ごろ内郷市白九一漁夫小峯梅吉さん(四三)は二十三日腸チフスで隔離された。

磐城市江名字風越

五百名が出席

磐城市カ教會獻堂式

磐城市岡小名字長枕小名浜カトリック教会の聖堂の献堂式は二十四日午前十一時より聖下ミニコ会修道会パアレ管区長はじめ来賓、信者らおよそ五百名が臨席して同聖堂でおごそかに行われた。

延建百三十五坪の聖堂一部高さ十五米の塔には五尼の鐘楽がたらされ鐘楽からは平和の鐘の音がひびいた。祝賀式は同教会経営の自百合幼稚園内で行われ主任司祭ジョージ・イー・ダビ神父のあいさつ、磐城市長（代理吉田收入役）小野県議鈴木市内校長会長らの祝辞があつて祝宴に移つた。

なお同教会では木工所、幼稚園を経営、青少年の善導につとめており現在信者は二百二十余名。

準ミス三名がモデル

賑った昨日の撮影會

磐城市小名浜港に一本釣りのカツオ漁船二隻がカツオ一万一千貫とバチマグロ二千貫を水揚した。旋網漁船以外に一本釣りによるカツオの水揚げは今年始めてだった。取引相場はカツオ二百二十円―二百三十五円、バチマグロ百六十円―二百十円。

一萬三千貫

カツオ釣る

二十四日夜から二十五日朝にかけ磐城市小名浜港に一本釣りのカツオ漁船二隻がカツオ一万一千貫とバチマグロ二千貫を水揚した。旋網漁船以外に一本釣りによるカツオの水揚げは今年始めてだった。取引相場はカツオ二百二十円―二百三十五円、バチマグロ百六十円―二百十円。

これは珍しい海浜での〝ゆかた〟撮影大会が二十四日久ノ浜波立海岸で催された。

市内三井呉服店と茂木カメラ店が宣傳をかねて催したもので、県選出の準ミスユニバース三名がモデルとなり、我こそと愛用のカメラをブラさげたアマカメラマン約七十名のもとめに応じハニカミながらも立派なモデルをつとめていた。

【写真は撮影大会風景】

三人の不良

が強姦未遂

平署は二十四日四倉町本町トラック運転手保坂勉(三)同町製靴職工須藤誠治(三)平市五丁目帆修理販売業長谷川満男(三)の三名を強姦未遂、致傷の疑いで逮捕した。三名は共謀して去る二十日夜十一時半ごろ四倉町仲町海岸で恋人と一緒にいた同町の某女(一七)を見つけ

大きな定置網

冲合を流る

危険で注意を

二十四日午後三時半ごろ磐城市栄町佐藤晃さんの小型漁船が、小名浜港外の同市下神白網取岬にある番所燈台から五〇〇米沖合で、長さ五百㍍もある大きな定置網二コが臨に平行して南に流れているのを発見、昨二十四日夜遍く小名浜海上保安部に届け出た。このため保安部では二十五日午前四時巡視船うづらを出動させ除去作業を行っているが、この網に衝突した場合は相当な損害をうけるので附近航行船に注意を警告している。

其石庵碁會　来る七月一日午前九時より緑伯町同庵に於て月例碁会開催。

10のアカデミー賞に輝く映畫史上不滅の名作!
御熱望に應え再び登場
GONE WITH THE WIND
風と共に去りぬ
總天然色
クラーク・ゲーブル
ヴィヴィアン・リイ
レスリー・ハワード
オリヴイア・デ・ハヴイランド
☆二十八日は資生堂デーにつき一般の方は入場出來ません
26日⇨2日
聚樂館

（日刊（除日曜）　定価1カ月金100円　一部一円五銭　（第三種郵便物認可）

随筆 台灣のつり

デンゲン生

台北で私の居た社内に釣会があり主として〝チヌ〟を釣る為組織した会だつた。私もその釣り方を習つて淡水という河の出口辺りによく出掛けた。この釣りは上げ潮どきの一時間か二時間ぐらいが勝負であとは何時間待つたところで釣れるものでない。だから一日中釣るということはない。雑魚は魚のうちに入らない。リール竿で釣る者が大部分だつたが私はツギ竿だけでやつていた。

それでも調子のよい時には三十もの二十ものなど五尾も釣れたことがある。三年ものは一尺四、五を食つた味は忘れられない。寸ぐらいになるからこれが来たときは大変で魚との引張り合いは十分間も続くときもあり、ネンリ糸計五尾を大きな四角なワクに入れて岸壁から上げ潮の最中に水にひたしていた。ピクは海水に揉まれてチヌの餌にするうちに魚の重さとピクの重さとところの区別がつかなくなるまでに持つて来いのものだという小説で切断しアツと云う間に深みに沈んで行き遂に取ることが出来ず流して仕舞つたことがある。

暑い台湾のことだから魚をピクに入れて死なれると魚はたちまち腐つて仕舞う。それで新聞紙に釣つた〝チヌ〟を包んで一尾一尾ピクに入れるのである。空気が乾燥し太陽の光線が強いので魚の水分が一時間か二時間ぐらいが勝負であとは何時間待つたところで釣れるものでない。だから一日中釣るということはない。雑魚は魚のうちに入らない。リール竿で釣る者が大部分だつたが私はツギ竿だけでやつていた。

それでも調子のよい時には三十もの二十ものなど五尾も釣れたことがある。三年ものは一尺四、五を食つた味は忘れられない。寸ぐらいになるからこれが来たときは大変で魚との引張り合いは十分間も続くときもあり、ネンリ糸計五尾を大きな四角なワクに入れて岸壁から上げ潮の最中に水にひたしていた。ピクは海水に揉まれてチヌの餌にするうちに魚の重さとピクの重さとところの区別がつかなくなるまでに持つて来いのものだという小説で切断しアツと云う間に深みに沈んで行き遂に取ることが出来ず流して仕舞つたことがある。

内地の磯釣りは大抵餌に苦労する話でこれを新聞に載せたことがあつて釣るのだがよく釣れた。

台湾の魚は油気が少なく肉が軟らかで日本の魚と比較して大概味がはずつと落ちる。カツオやイワシなど丸々肥つてウマそうだが味は問題にならない。然しマグロとチヌは日本ものと殆んど同じでうまい。釣つたチヌの刺身や吸物で飯を食つた味は忘れられない。

私はこの釣りの習い初めに運がよく三年もの二尾、二年もの二尾、一年もの二尾大き過ぎて使いにくかつた。大抵三十餘分も買えば間に合つた。

餌はゴカイとエビの生きている奴をバナナの葉に乗せて大勢押しかけて来る。また大人がゴカイを天ビンで担いで汽車の中で売るのもある。内地のと違つてゴカイはの釣りの動作の早い人が一番釣れる。十名の人が拇掛けるがキスが来たなどと云うと全く面白い。ぶつ込み度に釣れる。無茶苦茶にやつて来るのである。誰れでも釣れるがそこに占領して城をかまえたという跡も三尾ずつ釣つたが、これほど豪快なものはない。五十余尋の深海釣場で、ここで面白かつたのはキス釣りである。上げ潮どきに湯のようにうまくなることをちやんと知つていてそれに合せて釣師のやつて来る汽車の窓口から買えるのである。の子供たちは上げ潮の時間と汽車の時間を見合せて釣師のやつて来手なら餌虫と云うことが知つているちやんと知つていてどの駅でも汽車の時間を見合せて釣師のやつて来

台南ではオランダ人が二百年前ツダイと云う二尺余の大物をいつ天ビンで担いで汽車の中で売るのもある。内地のと違つてゴカイはの釣りの動作の早い人が一番釣れる。十名の人が拇掛けるがキスが来たなどと云うと全く面白い。ぶつ込み度に釣れる。無茶苦茶にやつて来るのである。誰れでも釣れるがそこに占領して城をかまえたという跡も三尾ずつ釣つたが、これほど豪快なものはない。五十余尋の深海釣場で、ここで面白かつたのはキス釣りである。上げ潮どきに湯のようにうまくなることをちやんと知つていてそれに合せて釣師のやつて来手なら餌虫と云うことが知つている。

台南ではオランダ人が二百年前ツダイと云う二尺余の大物をいつ

三味線と小太鼓贈る

養老園内更に賑やかに

世を捨てた平養老園の老人たちも娯楽の国になるとしや婆気は相変らず盛んで踊りや歌等やらせると仲々芸人肌の上手な人がいる。平市和通り茂木カメラ店の茂木茂さんは養老園のある龍門寺の檀家となつているので時折り、慰問にゆくが、その際、老人たちから三味線か小太鼓の古物でもあつたらと寄附してくれる人がいないかと相談され、それではというので田町料亭麗花＝懸ちえさん(次ページに)にその事を話したところ、気分よく三味線と小太鼓を寄附してくれることになり、去る二十一日茂木さんが代理で早速老人たちに贈ることができた。これを頂戴した老人たちは「単なる話としていつまでなのに―」とその誠実さに痛く感激、茂木さんも「懸さんの気持を汲んでどうかこれで楽しみながら余生をおくつて下さい」と一層挨拶、光英園長もその心づかいに感激、一同は光英園長や茂木さんを囲んで自慢の三味や小太鼓で芸のあるところを披露うれしい一日をおくつたが、老人の中には昔師匠について奮つた人もあり、今の流行歌をあそいでは何んでもひけるという腕達者な人もいて今さらながら両氏を感心させた。この品は中古品だが一万四、五千円もするが、これを知つた田町の山形家＝池内鶴吉さん＝も三味の糸を寄附して感謝されている。

【写真は寄附された三味線、小太鼓で腕のほどを示めしているところ、円内は懸さん】

両者の懇談會

常磐市湯本専門店会では常磐炭鉱労組生活協同組合幹部が改選されたのを機会に二十六日午後一時から湯本公民館で両者の懇談会を開く、専門店会としての立場、生協の在り方などについて話し合い、両者の経営を円滑にすすめて行くよう努力し合うというにある。

今晩のラジオ

25日

◇NHK 二六〇KC
六・四五　民謡のしおり
七・三〇　三つの歌
八・〇〇　お父さんはお人好し
八・三〇　浪花節「阿波の踊り子」
九・一五　街頭録音
九・四〇　物語「青春賦」
一〇・一五　新家庭訪問
一〇・四〇　ラジオ福島 一〇六〇KC
六・五〇　音楽の小箱
七・一五　人情馬鹿物語
七・三〇　鳥家演芸会
八・〇〇　公明選挙特別番組漫談

◇平市　二十二・二十八日
★世界館　夜七時一四分
★東映劇場　夜七時三三分
江戸三国志三部　母子像
★ひかり座　夜六時三〇分
暗黒大陸　海賊島（二十五日まで）
★平館　夜七時一〇分
姉さんのお嫁入り　人妻椿
★泉楽館　夜七時
ガラスの靴　慕情（二十五日まで）
★民劇　夜六時三五分
チエミの婦人靴　大暴れチャッチャ娘　不良少年
◇磐城市小名浜二十三日まで
★磐城座　夜六時五〇分
★恋すがた狐御殿　愛才長屋に春が来た
★小名浜東映　夜七時
影法師　ボス退治
★銀星座　夜六時一〇分
0815　生残つた二人
★磐映　夜七時
絵島生島　素晴しき招待
◇勿来市植田
★菊多館　夜七時
悲恋おかる勘平　泉
★うえた館　夜六時
おとぼけ放射能　浴槽の死美人

民報映画案内

◇平市　二十二・二十八日
★世界館　夜七時一四分
ひかり座　夜七時
ルビー・ヒル　前売開始
平市ひかり座で前売開始は来月三日から上映する「ファンタジア」「愛の交響楽」の前売を開始した。大人百円、学生七十円。当日は大人百三十円、学生百円。
モンブラン　平市世界館前にかねて工事中の「モンブラン」は近日開店、各国の酒を揃えるとのこと。
世界館で　平市世界館で
ナイトショー　は来る二十八日より三日間夜十時半から「ダニイケイの牛乳屋」のナイトショーを開く、以後三日替りで毎夜。
平食肉組合　平市食肉組合で豚肉値下げ、百匁一〇〇円より。
エガワヤで　平市三宅自エガワヤでは二十八、九の両日ハリウッドスター化粧品派遣講師筒井愛子女史の美容実演会を開く。

保険代理業務

常磐市湯本専門店会は新年度の事業として東京海上火災、千代田火災両保険会社の保険代理業務を行うことになつた。これはすでに創立当時より業務として行うことを定かんに決めてはいたが実現に至らなかつたが準備も出来て今年から実施することになつたもの。

100円均一店

医学界の革命児であつたペニシリンも副作用、いわゆるペニシリン・アレルギーが起きてからは青酸カリにふれるように恐れられてきた。先天的にかぶれやすい人（じんましんぜんそく等の特病のある人）や後天的、つまりペニシリンを使つたために体にそれと対抗する抗体ができ、これが新しく用いられたペニシリンと反応して、人によつては使用量が少くとも過敏になり、二万人に一人の割でショック死するといわれ、医者もこれをうつ時には余程の注意が必要だといわれている。その他の抗生物資（オーレオ、テラマイなど）もアレルギーの起こることが予想されているのだから、これらのものをうつて貰う場合は生命保険に入つてからにしないと危険だという笑話も出てくる。科学の成果は地球の自転の如く、成果自体が科学を求めて永遠に廻転する。

（龍人）

賣地

▼宅地五〇坪、百坪各種分譲▼場所平市月見町片倉工業附近▼仲買断

譲

▽美容室▽磐城市内現在営業中（月收四万円確実）▽関合せは小名浜駅前いわき民報社（電五八六）へ連絡下さい

女店員女中さん募集

支店を近日開店するため左記の通り募集致します

一、十八才より二十才までの方で御盛敷女中さん並に女店員
一、住込みで固定給三千円以上
御相談のためお出での方へは旅費も支給致します

茨城県北茨城市磯原町駅前
壽司割烹　いな川
電話（磯原）六十九番

女中さん募集

▽二十才から三十才までの方▽優遇します（委細面談）

割烹旅館　山田屋別館
勿来市植田町後五三　電一一八

社員補募集

一、年令＝三十才以上、男女を問わず　一、学歴＝旧中卒以上
一、旧市内居住者にて身元確実な方、本人履歴書持参面談

金融
土地建物
調査売買
三和不動産株式会社
平市田町ひかり座前電二三七

お知らせ

平市内食肉組合加盟店にて新鮮な豚肉の値下げを御存じですか

一、金百圓より（百匁）

平市食肉組合

組合加盟店（いろは順）
伊東肉店　竹島肉店
舟津屋肉店　マルサ肉店
大塚武雄肉店　緑屋肉店
三二三屋肉店

うまい！青星ソース

輕快なリズム！オルゴール

新製品各種
☆各種樂器☆レコード☆樂譜☆
三幸樂器部

名匠ジュリアン・デュヴィヴィエ監督・脚本

わが青春のマリアンヌ

MARIANNE DE MA JEUNESSE

イーストマン
総天然色
★恋こそわがいのちの美酒！恋こそわが夜の騎士道！巨匠が二代スタアと共に描く甘くほろ苦き恋の真実！

ぼくの生命 ぼくの青春のすべてを捧げた清浄の乙女は何處にいる？

マリアンヌ・ホルト　ピエール・ヴァネック
イザベル・ピアジェール・ヴィダール

ミシエルー・モルガン
ジエラール・フイリップ

夜の騎士道

1955年ルイ・デリュック賞受賞作品　脚本・台詞・監督ミルネ・クレール

26日から　ひかり座

Tower
ファンタジア
愛の交響楽
近日前売開始