日刊　昭和21年6月1日
（1）（除日曜）第三種郵便物認可

昭和24年2月28日
運輸省特認第233号

いわき民報

夕刊　昭和31年5月1日　（火曜日）　第3050号

夕刊
いわき民報
発行所
平市田町六三
いわき民報社
編集部　電381
広告専用　1222

5月のコヨミ

1日　メーデー
3日　憲法記念日
5日　子供の日　立夏
　　端午の節句
21日　小満

（ブラジル提供）

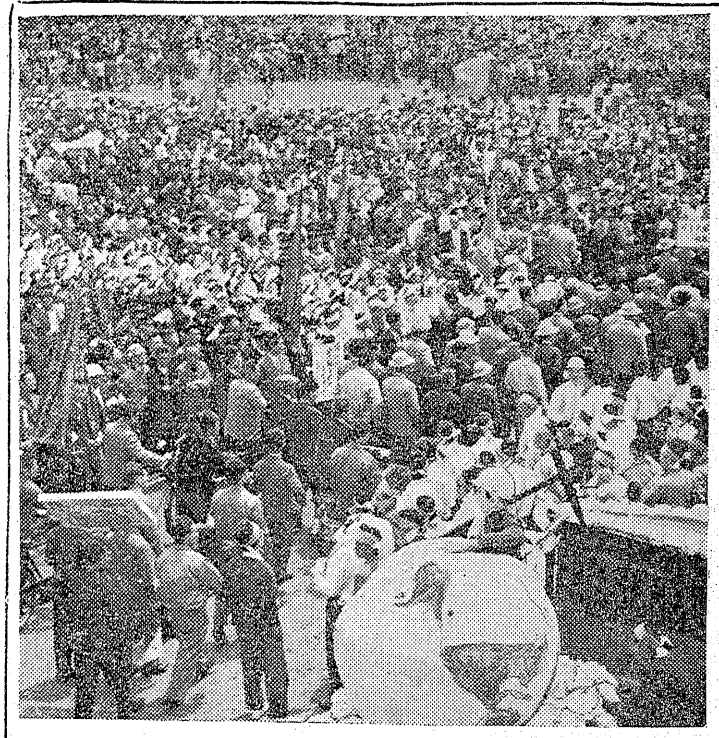

メーデー

赤旗が林立し戦後最大

一萬七千名が参加

祭り氣分で市内デモ

第二十七回平地区統一メーデーの一日はブラスバンド、花自動車を先頭に常磐炭鉱労組六千五百名、古河好間労組一千八百名など赤旗二十三組合、一万七千五百二十二名が繰り出し、大会場の平工校庭は演台を中央に赤旗が林立するなかに十一時半開会午後一時半から市内のデモ行進に移ったが、この参加数は戦後最大の数字を示し盛況だった。この労働者の祭典はコーラス隊の参加を始め祭り的な賑わさ、婦人層の多数参加が特に目立っており、二時五分過ぎ並駅前で解散した。

同日朝は常磐労組の戦争放棄、古河好間の国際水進への炭坑夫、国鉄平支部の水爆反対、戸部炭鉱の平和の鳩など飾りつけたトラック八名とブラスバンドを先頭に平工校庭に集合した一万七千五百二十二名は、午前十一時半メーデー歌合唱で開会、議長團代表大河原一次氏（磐炭労）の「本年こそ諸問題を解決すべき年である」と挨拶来賓代表田畑金光氏の国会報告に引き続き、スローガンと次の宣言決議文を採択。最後にアカハタの歌を全員合唱し、思い思いの趣向をこらしたプラカードを掲げて市内デモ行進を行った。

【決議文】吾々はこのメーデーに結集された国民各層の要求を次の如く統一して斗いを進める▼平和憲法の擁護と再軍備の絶対反対▼小選挙区制絶対反対▼教育二法案改悪反対▼自由独立の達成と軍事基地の即時撤去▼賃金ストップ反対▼首切り、労働強化の反対と封建的労務管理の排除▼平和産業へ失業者の完全復職▼中小企業救済の金融措置の獲得▼税金の加重賦課反対▼低米価政策反対と農村政策の充実改善。を全世界労働者との国際的提携を深めつつ強力に推進する。

【宣言】我々は労働者としての誇りと自覚に燃え今日の感激を更に心に新たにし、勝利への自信と確信も固く政策転換の国民的要求を掲げ、世界平和の民族独立を斗いとるため堂々と前進を続けることを誓う。

勿來地區の統一メーデーは快晴に恵まれた一日錦町呉羽グランドに各種團体千七百名が参集し一同メーデー歌を高唱会者と平井実行委員、田畑参議員よりメーデーについての挨拶があり終つて資格審査議長選出、実行委員長の選出、各地よりの祝電披露スローガンの採択、経過報告、決議宣言文を発表し赤旗の歌を高唱しながらデモ行進し正午散会した。

磐城市統一メーデーは一日午前九時十五分から日本水素前広場に十八團体約一千名の労働者が参加してくり広げられた。議長壇には大阪文一（市役所）中村勝信（会議員）四家平一郎（海水運送）が就任する模様で所員は約四名が常勤になる予定で開庁式は十五日ごろ行い、〃海の日〃の七月二十日に県と市が共催で小名浜港の開港祝賀式を挙行することになっている。小名浜港に税関が出来る

小名浜駅ースケート場ー市役所の三氏を選出、実行委員長石井芳江氏（東北電力）の挨拶のち会長代表の挨拶あつて議事に入つた順にデモ行進を行い正午すぎ散会した。

きようから貿易港に

十五日ごろ税関の開廳式

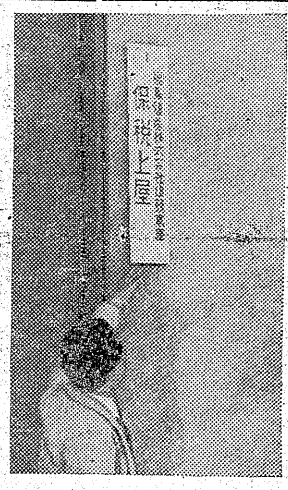

【写真小名浜に誕生した保税倉庫】

小名浜港は一日から開港の指定を受け正式に貿易港として発足した。今度の通常国会に上程中だった関税法一部改正の法律案が参議院において可決し成立したため同改正法律の施行によつて小名浜港の開港指定が決つたもので、同時に大蔵省令により横浜税関小名浜出張所の新設も決つた。税関出張所は三千トン埠頭前の小名浜海陸運送会社内に新設され初代所長には横浜税関貨物課貨物係長白瀬勝美氏が就任する模様で所員は約四名が常勤になる予定で開庁式は十五日ごろ行い、〃海の日〃の七月二十日に県と市が共催で小名浜港の開港祝賀式を挙行することになっている。小名浜港に税関が出来ると船舶の防止取締りと貿易促進に関する事務のほか県内の保税工場となる日本水素、呉羽化学、日本化学、日東紡を始め繊維工場などの輸出入品の原料を使用する工場などは小名浜税関出張所の監督を受けることになり、既に開港指定と歩調を合せて日本水素、福島殖産小名浜海陸運送所有の倉庫三カ所は輸出入品を取扱う保税倉庫の指定を受け看板を掲げた。なお小名浜税関出張所は本県のほか茨城県日立市の日立製作所などもその管轄に入ることになつている。

四大政黨立會演說會

十二日湯本で開催

▼自民党　木村守江（参議員）稲葉修（代議士）▼社会党　田畑金光（参議員）八百板正（代議士）▼労農党　木村き八郎（参議員）▼共産党　須藤五郎（参議員）

磐城市商工会議所では旧磐察跡坪のうち、本町通りに面した八十坪の市有地を無償で貸与して欲しいとの程立花市長と議会宛に陳情書を提出した。同会議所の計画によると現在の建物では狭隘のため新しく物産館を始め市内商工関係事務所を併設した商工会館を新設したいと云うもの。

商工會館を新設計畫

磐城會議所で敷地貸與申請

非行教員を整理

方針

緊張裡に校長會開く

最近石城教育界には先生の体罰事件をはじめ遅足、教育研究物創作品展示会の俳句、短歌、詩などの誤字や方言が続出に鑑み教育者のあり方に再検討を望む声が高まつているとき、昨二十日午前九時半から平市第二小学校家庭科室で石城管内小中学校長会が開かれた。

県教委石城出張所今長風間覚雄氏をはじめ管内の小学校長五十五名計九十七名会員なり、昭和二十九年度からみると中学校長四十二名計九十七名会員出席のもとに今年度県教委出張所運営について、学級編成と年間の人事、退職手当及び赴任旅費等について協議した。特に本年度人事については非行教員や非能率教員を対照に整理を行う。

また県教委の調べによると教職員による事故（男女関係、金銭、賣任、児童安全、防災）が年々多くなり、昭和二十九年度からみると三倍の増加を示している。石城管内では事故を最少限度に喰い止める様に今後の学校経営に当つて欲しいという風間所長の挨拶があり例年にない深刻な校長会の雰囲気がかもし出された。

白い羽根

平の募金目標

きよう五月一日から赤十字運動、白い羽根募金が全国一斉に開始された。平市の募金目標は五十九万円で昨年同様。町内毎に目標を決め、戸別募金を始めているが、街頭募金は行わない。なお県内の目標は千五百万円にのぼつている。

磐城市區長會議

磐城市では三十日区長会議を開き赤十字募金、常葉町大火義援金募集などを協議したが第二回市民運動会は七月二十二日の港まつりに開催することを内定した。

常磐市區長會

常磐市区長会は二日午後一時から市役所で開き常葉町大火義援金十一万円割当、日赤募集などについて協議する。なお会田富治区長会長ばこの席上で辞職をする。

天気予報

一日

「今晩」雨東の風曇り。
「明日」東よりの風曇、時々雨海上今晩風波がある。明日は風波が高くなる。

岡小名浜物見カ

春の遠足や教員研究物発表会で県庁を県丁と書いた先生などが現われた。果して適任かどうか問題になつた矢先郡下の中小校長会議で事故の多い者、能率の上らない者を整理する方針に決めたという▼事故は最近増加している。どれだけの数字によるか知れないが、社会生活が近年落ち着いて来ているのに学校事故だけが増加しているということは一体何を物語るものであろうか▼これは教育界一部の者の綱紀の馳緩とか不真面目が原因しているものではないだろうか。若しそうだとすれば綱紀を振興して事故を最少限度に喰い止める様に努力しなければなるまい▼校長会では前記の様に整理の方針をとるというがこれは単に異動期に異動を断行する意味のようである。この方針によつても多少の効果はあるだろう▼然しこれは素質の悪い教員を甲地から乙地に替えると云うだけである。だから教育という全体面から見るときは甲地は良くなつても乙地は悪くなればプラス、マイナスぜろという勘定になるのではないだろうか▼だから素質の悪しき悪い者は教育界から他に転ぜさせ極よりの教職員だけにしなければいけない姑息な人情や情実で悪素質者をかばつて置く様ではいつになつても教育効果は上らない。強い方針のもとに断正して行く様に望みたい

専賣特許
能率風呂
野内商會
平四電一二〇七八

松月堂

冷そば
あんみつ
▽出前迅速▽
茶みせや
小路
才娘
電395

○喜多流　謡曲　仕舞　お稽古　毎週月水金土
○幸　流　小鼓　平市田町電二七　【入会随時】　白土稽古舞台

賣住宅一二棟（二戸）
一戸十五坪（何れも風呂場あり）
一戸は新築半年
場所ー舊城跡二一（物見カ岡の下市川パン店隣り）
◎…御希望の方は直接お訪ね下さい　姓名在社（二三）

文化の尖端を行くオートメーション式による
ソフトクリーム
☆クリームみつ豆☆試食下さいませ
お食事のデパート　不二屋
平市中央通り電八六六・一七五〇

コック見習、女店員急募
コック見習　十六才ー二十才
女店員数名　二十五才まで
◎…御希望の方は直接お訪ね下さい、委細面談
レストラン　ブラジル
平市田町並木通り（電話九九〇）

松月堂

"平フィルハーモニー管弦樂団"
第二回發表演奏會を聞いて

平市民オーケストラも標題の様に名称を変更して、第二回の発表会を聞くことが出来たことは市民の一人として本当に嬉しいと思います。

職業を持つ傍ら暇を見つけ、夜に集い合って精進する演奏者の方々や関係者に対して深い敬愛と感謝の意を表したい。

私は当日止むない用件で途中から入場し、僅かに最後の二曲シューベルトの〝未完成交響曲〟とビゼーの〝アルルの女〟しか聞けなかったので、ここに批評めいたことを書く資格は先ずないのであるが、敢えて書いた理由は三つ程ある。その一つは前述の様に感謝の意を表したいこと、次に一部ではあるが演奏そのものについての感想と、最後に主催者に対する要望である。

演奏の感想は一口に言って立派なものだったと言いたい、と共に角、第一回の発表会と比較すれば、NHKの賛助出演があったとは言え、長足の進歩だし、非常に充実して来たと思う。何と言っても大きな取りもなく全体の纏りが出来て来たことは見逃せないことだ。

〝未完成〟の優美さと転調の妙味も表現されていたし、〝アルルの女〟もリズムのしっかりしたよい演奏だった。勿論言葉の演奏は限りなく進歩しうるものであり、かつ至難なものであるから批評をすればないこともなかろう。然し、正直なことを申し上げれば、この場合、とても批評を加える気持になれないと申すのはあの騒音を縫つて音楽を聞いたのだし、第一、こんな雰囲気の中で演奏した方々に誠に申訳ないと思っているからだ。

第一回の時もそうであつたが一体あの騒々しさではどうにもなりますまい。主催者としてはひろく市民一般に聞かせたいと言うことでしょうが、あれでは本当に音楽を聞いて楽しもうとする人は今後来なくなつてしまうでしょう。音楽殊にクラシック音楽は演奏者と聴衆の呼吸がピッタリ合わなければ興味のないものであり、そこにはなんの進歩もありえない。だんだん聴衆の水準が高まればとのお考えから知れないがあの雰囲気では百年経つてもよい音楽を聞く事は夢でしょう。何せ相手はほとんど子供なのだから。とにかく子供は別にすることが必要でしょう。最初の中は聴衆は少くても止むを得ないことで回を重ねる中に演奏も上手になりまたそれを理解する人も多くなつて来るだろうから、それを期待してお互に音楽を本当に楽しむ態になりたいと思う。良い聴衆が集らぬと結局演奏も片手落ちになつてしまうのではなかろうか。

今度は平市歌の発表も兼ねていたので止むを得なかつたのだろうが以上のことは今後充分に注意していただきたい。

（尼子会員）

従來より四倍の能率
卓上青寫眞機を購入

平土木事務所（所長酒井左久寿氏）では設計図の写真複写の能率を図るため、かねてより卓上青写真機及び同焼付機の購入を急いでいたが、昨三十日職員待望の両機（時価二十四万円）が到着操作が簡単で今までより三倍から四倍の作業能率が上ると好評を呼んでいる。

同所では現在まで青写真の作成には日光用焼枠という太陽の光線を利用しての作成法のため、曇用の青写真でも雨の日、曇天、夜間等は中止する有様、日光焼枠機なら大抵（新聞紙拡大）作成にさうと云うので、さっそく購入した卓上青写真機P一一〇型は乾光紙に原図をのせ僅か二分間で完成というスピードで係員もビックリしたよい演奏だった。勿論言葉の演奏は限りなく進歩しうるものであり、かつ至難なものであるから批評をすればないこともなかろう。然し、正直なことを申し上げれば、この場合、とても批評を加える気持になれないと申すのはあの騒音を縫つて音楽を聞いたのだし、第一、こんな雰囲気の中で演奏した方々に誠に申訳ないと思っているからだ。

第一回の時もそうであつたが一体あの騒々しさではどうにもなりますまい。主催者としてはひろく市民一般に聞かせたいと言うことでしょうが、あれでは本当に音楽を聞いて楽しもうとする人は今後来なくなつてしまうでしょう。音楽殊にクラシック音楽は演奏者と聴衆の呼吸がピッタリ合わなければ興味のないものであり、そこにはなんの進歩もありえない。だんだん聴衆の水準が高まればとのお考えから知れないがあの雰囲気では百年経つてもよい音楽を聞く事は夢でしょう。何せ相手はほとんど子供なのだから。とにかく子供は別にすることが必要でしょう。最初の中は聴衆は少くても止むを得ないことで回を重ねる中に演奏も上手になりまたそれを理解する人も多くなつて来るだろうから、それを期待してお互に音楽を本当に楽しむ態になりたいと思う。良い聴衆が集らぬと結局演奏も片手落ちになつてしまうのではなかろうか。

今度は平市歌の発表も兼ねていたので止むを得なかつたのだろうが以上のことは今後充分に注意していただきたい。

（尼子会員）

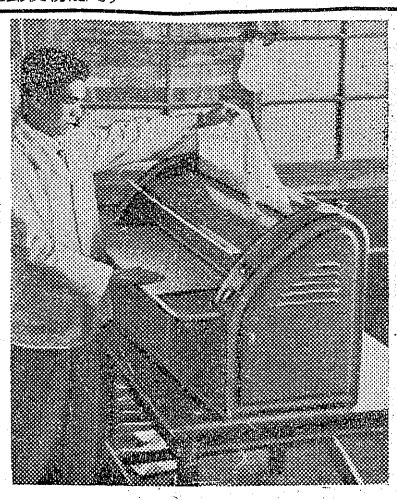

【写真は購入された青写真機】

人口は七萬八百
平市の四月一日現在

平市総務課統計係の調べによる四月一日現在の平市の人口は七万八百二十一名、一万三千六百五十二世帯で一世帯平均五名となっていて昨年同期に比べ四百八十一名の増加。人口は昭和三十年十月一日の国勢調査による七万八百八名（世帯一万三千六百五十二）よりわずか十三名の増加。

内訳をみると男子が三万四千五百二十五名。女子三万六千二百九十六名で千七百七十一名多い。転入状況は（男）三百十四名（女）三百五名。転出は男（四百六十一名（女）四百二十九名。出生（男）五十四名（女）六十一名）。死亡（男）十六名（女）二十六名となっている。

夏野菜街へ
値段は高い

◉…平市内にはやくも地元ものとサンドー豆やキウリの夏野菜類が段もよくサンドー豆百匁五十円キ出廻り初夏の新鮮味をそそっていウリは長さ四寸、一回り二寸位のる。夏野菜のはしりとあつてお値が一本十二円。

◉…これらの野菜はいずれもはしりのものだけに値段も高いが、一般家庭より飲食店などから大歓迎を受けていますと業者は満足そう夏はもうそこまで訪れてきている。

【写真はなやくもお言葉得したサンドー豆、キウリ】

交通安全辯論大會で一位入賞
標識は教える
川部小六年　川田武尚

皆さん近頃の新聞をよんで気がついておられることと思いますが最近いろいろな事件が多くなつて来ました。とくに交通事故の記事がのつていない日はほとんどありません。今月の十六日より二十五日まで交通安全旬間になつています。それにちなんでしばらくの間交通安全に対しての私の考えをのべてみたいと思います。私は毎日約二里の道を歩いて通学していますが、ついこの間ふとこんなものを見、図書館で調べてみました。皆さんの中でこうした標識をごそんじの方がおありでしょうか。これは道路の片側しか通れないという事なのです。工事などで片側が通れないから人も車も一緒に同じ方を通るわけになります。道路の巾が半分にせばめられるため、人と車がこみ合うことになるわけですせまい道路はますますせまくなるわけですのでこうした標識のところは人も車も十分注意して通つていただきたいと思います。こんなとトラックのしようとう事件があります。新聞で報じられたあのみ

イルカ卅頭水揚げ

一日朝磐城市小名浜魚市場にイルカ約三十頭五百貫が水揚げされた。これは他県の突棒漁船が本県沿岸で捕獲したもので一頭当り高値二百円安値百八十円で取引きされた。

感光度200

白在かぎ

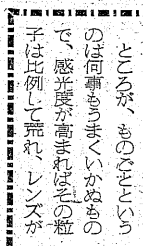

最近、SSSというレンズは逆に感度の低いフイルムを使い、暗いレンズで写せば容易に得られる原理で、皮肉なことである。

◇

科学が最高に進歩して、二十世紀後半のわれわれの生活はいま大きく変ろうとしている。愛宕山にNHKができた当時、ラジオは〝驚き〟そのものだったが、いまそれとおなじ〝驚き〟がテレビや電気洗たく機には、いままで捉えることができなかつたヤミの世界もフラッシュなしで見事に描きだすことができる。

◇

ところが、ものごとというのは何事もうまくいかぬものと粒子の関係に似た反作用があるかもしれない。

（桑名房之助）

祝日鉄労組十周年記念　水戸物資協力店

ベーカリー　東京堂
〝平市才槻小路電一一〇八、三丁目支店電一五九九
タイラ運動具店　平市才槻小路　電一〇八
武田陶器店　平市一丁目　電二一九
鈴勘洋服店　平市一丁目　電一六二八　平和通　電七三三
関彰商店平支店　平市一丁目　電六一、五九四
福山カバン店　平市二丁目　電三一七
日東電氣商會　平市二丁目　電四一八
石川ミシン商會　平市二丁目　電一二三三
かみや呉服店　平市二丁目電二五六、二〇一四
スガタ靴店　平市田町電一八六〇
吉田屋靴店　平市田町　電四一六
藤越　平市田町　電二八〇
あるが家具店　平市田町　電二三三
田中カメラ店　平市田町　電一八〇
仙台屋履物店　平市田町電五四七、平市五丁目電一八一三
小松屋履物店　平市平和通電六七三、平市四丁目電一四二九
鈴藤　平市三丁目　電一九五六、一六五四
大丸平給油所　平市大町電一七五三
丸萬家具店　平市四丁目電一八五六
関内藥局　平市四丁目　電四〇
金光堂時計店　平市五丁目　電一九五
磐城ミシン店　平市五丁目　電一三五四
佐川呉服店　平市五丁目　電一四八六
山崎時計店　平市五丁目　電九九一
鈴木ミシン商會　平市五丁目　電一〇九八

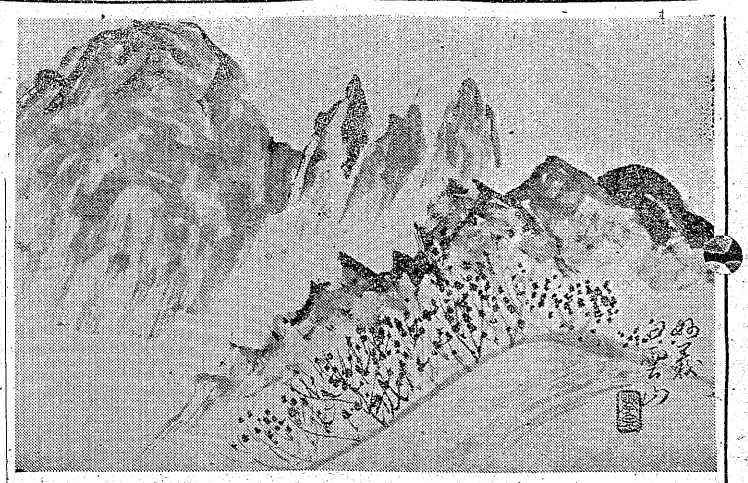

旗やお菓子を贈る
五日は子供の日、平市の行事

五日は世界子供の日。平福祉事務所ではこの日を中心に児童福祉週間行事として五日午前九時から童に贈る。なお観光課とタイアップし傳車を繰り出し、児童福祉週間の啓蒙に乗り出す一方、紙で造った小旗五千本を子供たちに贈るほか各支所ごとに百箱ずつのキャラメルを配り、これを不幸な子供たちに贈る。なお観光課とタイアップし傳車を繰り出し、児童福祉週間の啓蒙に乗り出す一方、紙で造った小旗五千本を子供たちに贈るほか

小運動會
平二小で開く

平二小では子供の日の五日午前九時から正午まで小運動会を開く、球入れ、ドツヂボール、仲よし競争、綱引きや八十米、百米競走などあるハズ。

ズリ山の緑化
愈よ明朝から着手

石城林務駐在所と磐城炭鉱林業課とがかねて計画中だったズリ山の緑化するテストは、愈々明二日朝八時半から常磐炭鉱湯本四坑（廃坑）ズリ山一町歩に増井林務駐在室長、磐石林業技師の指導のもとに同鉱習技生を動員して植栽することになった。

明二日は第一次植樹としてアカシヤ二斗、イタチハギ六升、エニシダ二升五合、ケンタツキー一升の種と、硫安、燐酸カリ各五俵を土と混ぜ合わせたものを、一町歩のズリ山地帯に撒土する。また十日ごろ行う予定の第二次植樹は❶イタチハギ苗を五百本植樹❷植生盛の植土の二法を実施するが、鉱害と崩壊の危害をもつズリ山の緑化テストは来春に成否が決定するだけに関係者の注目を浴びている。

正副委員長を互選
磐城市の市名設称特別委員会は三十日午前十時より開き正副委員長を互選した結果、委員長に江尻郷（泉）副委員長に安藤力（渡辺）の両氏を選任した。次回は四日委員会を開く。

靖国神社を參拜
磐城市江名漁族会（会長作山一枝氏）では十八日から三日間の予定で上京、靖国神社参拝を行う。

電線を盗む
内郷署では一日早朝内郷市宮町町田二二無職竹沢幸一（三四）を窃盗現行犯で逮捕した。

竹沢は一日午前二時半ごろ同市金坂地内常磐炭鉱内郷鉱倉庫から電線約五貫匁（時価五千円相当）を盗み逃走したところ同鉱公安隊員三船清吾さん（三七）に逮捕され内郷署につき出されたもの。

海陸運送の役員陣決る
社長に荘野氏

小名浜港の荷役を担当している小名浜海陸運送会社ではこの程株主総会並に取締役会を開き次の如く役員を選任した。今度の改選では石津常務のほかは何れも新顔で社長は日本水素の荘野社長、専務には元日本水素重役田中芳男氏が就任、取締役陣には常磐炭鉱から青山、飯島両重役、県から小野県議、市から立花市長等が加わり商勇港に順応して相当な陣容となった。

▼取締役社長荘野精二郎（日本水素社長）▼專務取締役田中芳男▼常務取締役石津吾一▼取締役浦田文二郎（小名浜臨鉄社）小野誠一（県議）、青山栄（常磐炭鉱常務）飯島隆俊（常盤両鉱絆理部長）、立花秀吉（磐城一週間に亘って行われた運動の結果現金九千五百四円と衣やズボン十五点、ノート十二冊、鉛筆四十九本が集った。この内児童会では去る十四日全額となった平窪字中塩の学友鈴木邦明君、同允子さん宅に現金千七百十円を贈り父兄から感謝されている。なお現金七千七百九十四円、衣類十五点、鉛

常磐へ贈る
平二小児童會

平市第二小学校児童会員（会長伊藤爾君）千五百三十名は去る二十三日から常葉町のお友達のためにと、義援金や学用品寄託運動をくりひろげていたが昨二十日締切った。同日は全国学生ピアノコンクール入賞者を招いて特別演奏もある。プログラムなど編成中である。

赤痢
常磐市湯本字山ノ神一〇阿部初江ちゃん（四）と、内郷市高坂町御殿設楽後一ちゃん（六）は二十八日赤痢で隔離された。

庖丁で切り重傷
喧嘩した二人挙る

三十日午後十時二十分ごろ内郷市宮町七三常磐炭鉱探炭夫鈴木米蔵方で長男明義（二七）と同字日鷹安田栄吉（三七）とが喧嘩の末鈴木は安田の持っていた薄刃庖丁を取り返し安田の前頭部を切りつけ長サ七㌢、深サ骨膜に達する全治二カ月の重傷を加え、内郷署員に傷害現行犯で逮捕された。

【写真は右加害者鈴木明義、被害者安田栄吉】

明義は九時ごろ帰宅、自宅で暴れている安田と口論、負けぎみの安田が「家に薪割りを取りに行く」といったので安田宅まで追いかけ、安田の持っていた薄刃庖丁を取り返し、知らぬうちに切りつけたもの。

なお被害者の安田栄吉は傷害、暴行など前科三犯通称「のんべー安」としておそれられ、このほか近所の未亡人、子供達などに暴行を働いていることが判明した。

【写真は右加害者鈴木明義、被害者安田栄吉】

おみこしが海に入る
豊間の祭禮大賑い

▼三日と十日午後六時四十五分から郷土読本の時間に「常磐炭田の今昔」と題し二回に亘って。

あざみ會で
ピアノ演奏會
来る十三日

常磐市表町若松紀志子先生主宰の「あざみ会」では来る十三日午前十時から湯本公民館で会員のピアノ発表招待演奏会を催すことになろうと云うものである。

鮫川堰總代人當選者

鮫川堰土地改良区総代選挙は二十九日午前八時より各地区毎に行われ左の通り当選を決定した。

▼植田地区＝高木保　渡辺八郎　蛭田重之助　佐藤丑五郎　藤田重男　樋田清　赤津新兵衛　山川登　樋田章二郎　村松義節

▼遠野町地区＝樋田康　永瀬栄一

▼渡辺地区＝久保木嘉雄　久保木安雄　高木信定　丹野道之介　高木幹枝　粒来義夫　高木米次

▼泉地区＝佐藤権兵衛　大平恵次　上遠野浩　吉田辰之丞　高木庄太郎　水野利一　鈴木孝幸　三戸泰　吉田倉雄　江尻清四郎　吉田芳敏

▼小名浜地区＝村上重一　竹原多聞彌　高萩治四郎　野崎藤太　鈴木芳之助　飯塚藤右衛門　向土権　柳内新平　吉田公安　永瀬誠明　小林仁一郎　鈴木一男　松木さとる　中野覚尊　小野恵三　駒木根恵三　富岡鷲治　斎藤襄定　鈴木孝治　竹田今之助

▼岩崎地区＝磯上佐三司　国井郁栄　大平武一　高綱繁男　御代武光　金成衍安　酒井恵文　丹野福彌

常磐炭鉱公休日
常磐炭鉱磐城鉱業所の五月中の公休日は一、七、十三、二十、二十七日と決る。

青少年保護月間始まる
平で對策會議や取締り強化

児童憲章五周年を記念する第十二回青少年保護育成運動は五月一日～五日から三十一日までの一カ月間全国各地で盛大に行われる。

平署でも同運動にちなみ青少年不良化防止に猛運動を起すことになった。取締りの重点は❶少年の福祉を害する成人、不良図の取締り❷青少年に悪影響を与える業者（風俗営業者）の取締り❸青少年に有害な出版物、映画、広告物の排除❹人身売買の取締り❺覚醒剤の撲滅。また行事は二日に青少年指導対策協議会（福祉事務所）上旬に＝場所未定＝石城地区青少年問題協議会総会、七、八、九の三日間街頭広報活動、また同期間中は特に人身売買一掃の取締りと不良ボス団の検挙に重点を置くことになっている。

平一中校長放送
平一中校長鈴木光四郎氏は左の日程でNHKから放送する。

次

新装を記念してお客様に贈る豪華大懸賞つき東寶映畫まつり

民劇

比の度場内外の設備改善を記念し東寶映畫ファンの皆様の日頃の御愛顧に報いる爲東寶株式會社並びに市内有名商店各位の御協力を得て左の通り「豪華大懸賞つき東寶映畫まつり」を開催致します

★開催　自五月　三　日
★期間　至五月卅一日
★右期間中の入場者にもれなく抽せん券進呈
★抽せん　六月二日又は九日
★發表　六月上旬

賞金及賞品
一等　金參万圓　一名
二等　金壹万圓　二名
三等　金參千圓　三名
四等　映畫招待券五枚一〇〇名につき一名
五等　招待券〃三枚一〇名
六等　招待券〃一枚一〇〇名
東寶賞　一〇名
東寶撮影所招待及帝劇シネラマ觀賞

協賛特別賞　多數

協賛店（順不同　本日現在）
三井呉服店　金よし　鈴藤　岩惣（湯本）　盛高屋　亀ず　丸ほん　島民報　金沢屋　いわき民報　平野屋　常磐毎日　乃家　三和新報

主催　平市　民劇
協力　東寶株式會社
協賛　市内外有名商店

一等に三万圓

民劇で東寶ご招待

平市民劇では場内外の設備の改善を行い一大飛躍をしたのを記念して、来る五月三日から三十一日までの入場者にもれなく番号入抽せん券を差上げ、一等には三万円が当るという豪華な「大懸賞付き東宝映画まつり」を東宝株式会社の協力を得て華々しく催すことになった。

抽せん券は六月上旬抽せんを行つて一等は賞金三万円一名、二等一万円二名、三等三千円三名四等招待券五枚進呈一千名につき一名、五等同三枚十名、六等同一枚百名のほか東宝賞として六月十八―二十日の二泊三日の予定で東宝撮影所見学と帝劇又は東京宝塚劇場へご招待というすばらしいもの。

なおこの企画に協賛する平市内有名商店賞も沢山準備されているので映画ファンの間に〝東宝ブーム〟が現出するものと前人気が盛んである。

地労委とは何か

――労使間の紛争を調整する機関

市民の相談室

【問】某新聞に「地労委」という言葉がよく出ますが、これは何をするものですか。（内郷市　KM生）

【答】労使間の問題を平和裡に解決するため、紛争の事態に立つ労働委員の報道が新しく任命された地方労働委員会が大切であり、場合によつてはかかる自主的な解決も困難なことがあるこういつた場合には中立的な機関が適宜労使間に介入して労働関係の紛争解決の助力、または糸口を与えることが必要であり有益でもある。このため労働組合法では労働委員会を設け、労働関係調整法は労働委員会が斡旋、調停、仲裁を行うことにより紛争した労使関係の公正な調整の達成を図つております。この委員は労働者、使用者、公益者の三代表により構成されている。この労働委員会の権限は❶斡旋、調停、仲裁の調整作用❷準司法的権限に大別され、不当労働行為の判定及びそれに伴う原状回復の命令権限、労働協約の地域的な一般的拘束力の宣言についての判定などを行います。

（平中小企業労働相談所）

新型ギヤジツト

～手さげ、肩吊り兼用～

家庭

旅行のシーズンに入つた。体裁の良い、値段の手ごろな旅行用カバンとしてチヤック付のギヤジツトが流行しているが、今年に入つて手付のギヤジツトが新しく登場し、人気を博し、新しい流行を生みつゝある。これは底部に尾錠がついており、手さげにしたり、荷が重い場合とか、別に荷物を持つ場合にはバンドをかけ、肩吊りにすることも出来る。値段は千円台から四千円台までありますが本皮で内部はビロード地、物を入れてもゾジない長所がある

（モデル吉田カバン店提供）

〝暴力教室〟畫映

上映是非論に一言

十代の生態を知らぬ大人たち

文化

私は映画「暴力教室」を、心配している親心を酌みにじつてまで見たいとは思わない。だが子供心にもやはり貴方達成人と同様好奇心と反ぱつ心があり、そしてその点では貴方達よりずつと強いと思つている。暴力教室是非論争より私達が成人を見ると、あまりに紙の上のことを幅り切つて居る貴方達の態度に腹が立つ。

まず第一に好奇心から見ると、成人達は大真面目で論議しワイワイ騒いで「この映画は見ていけません」と言う。我々は何の事だか分らない「一体何故見ていけないんだろう」「どうしてだろう」と言う疑問が起きてくる。実際、商人は大きな看板やたくさんのビラであおり立てるように宣伝する。こうなつては大真面目で議論した成人達はまるで商人に踊らされたデク人形みたい。「いけません。いけません」と言う言葉はもうすぐに宣傳文句になつてしまつている反ぱつ心から見れば「おい今度の映画は見てためだとよ」

「面白いじやないか、見に行くか」

かくて好奇心と反ぱつ心に富む十代はツヤンバーに身をやつし表で騒いでいる成人達をしり目に結構正常な批判力を持ち映画を見終り、「成人たちは何でこんな良い映画を見せたがらないのかなあ…」と言うことになる子供は結構正常です。なぐられたつて何でもありません。根に持つてどうのこうのと言うのはどうやら貴方達のようです。誰も彼も成人になる子供の頃を忘れてしまうらしい。

あまり大騒ぎをしないことです本当に見せたくない映画だつたら学校長の連名で新聞に映画会社から抗議のくるくらい親にその映画の害を説き、子供を納得させなさい。一方的に押つけ一生懸命隠したつて隠せば隠すほど見たくなるもの、もう少し冷静に成人らしい態度を取つて下さい。

子供から見れば自分の子を信用出来ない親と暴力教室が出現するのを心配する様な教師十代の生態もつかめない教師のどなり合いです。もつともこんなことを信じたくありませんし、事実でない方が十代にとつては嬉しいのです。あまり極端すぎましたが子供のくせになんて怒らないで下さい。

勿来市を視察

北茨城市議会村田議長外各委員長入名は一日午前九時来勿し、議会運営その他について芳賀助役及び部議長（山崎氏）の説明をきき即日帰県した。

石城法友會

役員を改選

法政大学石城法友会は一年度総会は去る廿日に参議院会館で開き左の役員を選出した。

▼顧問大村哲也、▼相談役鬼沢達郎▼会長菊地整一（常磐市）▼副会長川又幸平（平市）▼幹事長日野利秋（常磐市）

四倉高マラソン大會

四倉高等学校（校長太田長夫氏）では四日午前十時から第六回校内マラソン大会を行う。全校生五百九十五名が参加して行われるが、男子は五反田（大野）長友（大浦）仁井田高橋を経て町内から同校迄の一万二千米コース、女子は五反田往復の六千米。なお團体優勝には銀カップ、個人優勝には賞状両氏から優勝楯が授与されるほか男子十位、女子十五位までに銀メダルが贈られる。

近藤さん贈る

平市新川町近藤也曽さんは三十日平福社事務所を通じ常磐町大火の見舞金として下駄新品四足のほか衣類十点をおくつた。

ひなどり會

温習會開く

常磐市の藤間竹松師主催、ひなどり会後援で三日午後一時から湯本公民館でひなどり会温習会を催す。入場無料。

100貨店

真の経済は予算の不徳意な節約をいうのではなくて、むしろ必要な費用の増加の方針を指すのである。能率のない所に決して経済のあるはずがないーフオードが大成功したのはこのような経済方針に徹したからであつた。節約すべきを節約し、出すべきところに出す。このようなごく当り前のことが出来ない経営者が多い当り前でないから経営も当り前にゆかない。世の中は平凡だが正確なものである。個人の場合でもそうだ。馬車のように汗水たらして働いてもさつぱり暮しが楽でない。賃金が安いからという理由だけでもなさそうだ。不自由をしのぶところをしのばず、足らない面だけをみて足らぬ、足らぬでは何時までたつても足らぬわけだ。

（龍人）

今晩のラジオ　1日

◇NHK　二三〇KC

六・〇〇　子供の新聞
六・二五　新諸国物語　話の泉　渡辺紳一郎　他
七・三〇　素人即席演芸会　民謡をたずねて
八・三〇　ニュース解説
九・〇〇　相撲中継　榎本他
九・一五　時の動き
九・四〇

◇ラジオ福島　一〇六〇KC

六・〇〇　空の向うに何がある
六・一五　福島昔ばなし
六・四〇　競馬天狗
六・五〇　音楽の小箱
七・一〇　録音ニュース
七・一五　人情夜話
七・三〇　どうしましよう
八・〇〇　一番席
八・三〇　バンビタンアワー
九・〇〇　浪曲　春日井梅鶯
九・四五　キツコーツルアワー

民報映画案内

◇平市　二十五―二日
★世界館　夜七時三分
現金の寝言　火花
★東映劇場　夜六時五一分
チヨツプ先生　長脇差奉行（四日まで）
★ひかり座　夜七時
デンバーの狼　去り行く男（一日から）
★平館　夜七時
色ざんげ　こゝに幸あり
★聚楽館　夜七時
お若いデス　泥棒成金（一日から）
★民劇　夜六時四〇分
鬼の居ぬ間　愛憎の決算（二日まで）
◇磐城市小名浜（二日まで）
★磐城座　夜七時
見事な娘　秘儀月影抄　無敵やンキース
★金星座　夜六時三〇分
月明の対決　白い橋　君のうたごえ
★小名浜東映
げんこつ社員　富士は生きている　怪力頻人（四日まで）

新しいDPは富士

大木盛の菓銘　水石山　モシモシ一六〇九

新発売　ナリットミシン　シンガーの技術参加による家庭用ミシン　シンガーのサービス・月賦制度あり　石川ミシン商會　平・二電一二三二　磐城市電四六六　*A Trade Mark of The Singer Mfg. Co.

風向きを自由に変えられる…　ナショナル二重首振扇風機　8 10 11 12 14 16インチ　卓上扇　スタンド扇　オート扇　天井扇　平市銀座通り　駅側入口カド　木田電氣商會

カーテン　パステル社　平舘前　電呼466

賣家　アキヤマの運動靴　丸高　TEL649　▽十五坪、土地三十坪付▽旧平市内駅から十三分▽日当環境良、交通至便、住宅向（姓名在社（一七）

快鼻湯　蓄膿症、鼻カタル、鼻カゼ、頭重、肥厚性鼻炎、鼻汁多加症　鼻病一切　其他鼻病の為に記憶力減退の方々にも驚嘆されております。いろいろの手当をしてもよくならない方は一度御相談下さい。　水野藥局　平市一丁目一〇電六九九

歯科一般　森合歯科醫院　診療所　植田町本町電七一　自宅　植田町後宿電一七七　院長　森合芳男　副院長　森合通雄

万年筆は専門店で…　岡萬年筆店　會員の店　平市三丁目中央通り　デンワ三九九バン

經理・税務・會計監査　お気軽に御相談下さい　懇切に指導研究致します　公認會計士　高橋義　平駅前三証ビル二階電一〇一七

醫療厚生指定病院　法人財團　竹林病院　本院　平市十五町目電八一一　分病棟　平市小太郎町電六〇八

食肉の特賣は明日一日限り　直営記念の食肉の特売は明日一日限りです。やわらかい、ウマイお肉をこの期間にドツサリ召上つて下さい。（百匁）牛肉　ロース一七〇円　〃一七〇円　上肉一五〇円　〃一五〇円　中肉一三五円　〃　〃一三五円　並肉一〇〇円　〃一三五円　藤越　小名浜　平市

祖國印ゴム製品　平五電五一六　袋屋本店