夕刊 いわき民報
発行所 平市田町六三
いわき民報社
編集部 電381
広告専用 1222

定評ある呉服店
春の新柄に
誂問着
三井
平・三電284 1248

夕刊 昭和31年5月3日（木曜日） 第3052号
いわき民報
昭和24年2月28日 運輸省特認第233号
昭和21年6月1日 第三種郵便物認可（1）（日刊 休日除く）

全国炭鑛技術大會開く

やく二百名が參集

機械發明で古河の鈴木氏表彰

三日から七日まで五日間にわたつて行われる全国炭鉱技術会主催の第五回全国炭鉱技術大会は初日三日常磐市常磐炭鉱磐城鉱業所自治会館に全国各炭鉱技術代表者約二百名が参集、午前八時半から二流メーカーの展示会を皮切りに九時四十分から大会を開催し、六種目表彰者のなかで地元古河好間炭鉱機械係主務鈴木守雄氏(四)は三名の協力者とともに、我国炭鉱に一大革命をもたらすといわれるカツターコンベアーの技術発明の功績で晴れの表彰をうけた。

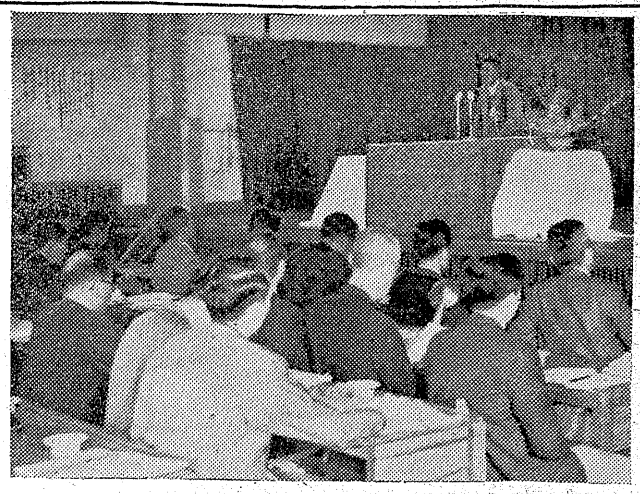

【写真は全国技術大会と展示会】

田邊一工学博士、「日本に於けるボーベル採炭の可能性」と題するウエストハーリヤリユネン社技師ハリー・ベバーゼン氏の特別講演があり、続いて注目のカツターコンベアー採炭につき鈴木守雄氏からその使用経験と試験成績につき研究発表があつて各技術陣に感銘を与えた。最後に日立製作所亀有工場ポンプ設計課寺田進氏の「炭鉱排水ポンプのオーターハンマー防止について新技術紹介が行われ大会第一日を終了した。なお大会は四、五両日とも研究発表、新技術紹介を行い、六、七両日は参加者を八班に編成して常磐炭鉱湯本鉱の切羽冷房、同内郷鉱の集中排水古河好間のカツターコンベアーと立坑操車設備、大日本礦原の重液選炭設備、常磐炭鉱茨城鉱の坑内集約、超ロング払、カーブドコンベヤー、宇部興産のダンプカーによる無軌道坑外運搬と選炭場、高萩炭鉱のカーブドコンベアー、日立製作所の炭鉱機器製作、日本水素のコツパース炉ガス発生、專売公社小名浜工場の加圧式電気製塩法を見学する。

理技大會開く

常磐市湯本一中校では五月の創立記念を祝つて十五、十六、十七の三日間、全校学級対抗の各球技大会を行う。

新機械展も開く

水田教授の特別講演も

大会の初日は自治会館に常磐炭鉱から出品した坑内盤圧計、常磐防爆型測定器を始め三十二メーカーから六十八点が展示公開され、大会は午前九時四十分小島大会委員長の開会の辞から始り、全国炭鉱技術会長出川良一氏、東部炭鉱技術会長大越新氏の挨拶ののち古河好間炭鉱鈴木守雄氏を始め六氏と協力者八氏を表彰。午後一時から「我国における機械採炭の現状と能率向上策」と題する東大教授水田進一工学博士、「日本に於けるボーベル採炭の可能性」と題するウエストハーリヤリユネン社技師ハリー・ベバーゼン氏の特別講演があり、続いて注目のカツターコンベアー採炭につき鈴木守雄氏からその使用経験と試験成績につき研究発表があつて各技術陣に感銘を与えた。最後に日立製作所亀有工場ポンプ設計課寺田進氏の「炭鉱排水ポンプのオーターハンマー防止について新技術紹介が行われ大会第一日を終了した。なお大会は四、五両日とも研究発表、新技術紹介を行い、六、七両日は参加者を八班に編成して常磐炭鉱湯本鉱の切羽冷房、同内郷鉱の集中排水古河好間のカツターコンベアーと立坑操車設備、大日本礦原の重液選炭設備、常磐炭鉱茨城鉱の坑内集約、超ロング払、カーブドコンベヤー、宇部興産のダンプカーによる無軌道坑外運搬と選炭場、高萩炭鉱のカーブドコンベアー、日立製作所の炭鉱機器製作、日本水素のコツパース炉ガス発生、專売公社小名浜工場の加圧式電気製塩法を見学する。

理技大會開く

常磐市湯本一中校では五月の創立記念を祝つて十五、十六、十七の三日間、全校学級対抗の各球技大会を行う。

採炭運搬に畫期的能率

鈴木氏發明、カツターコンベア

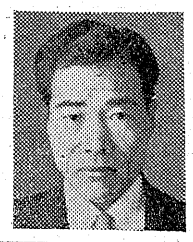

第二回全国炭鉱技術会賞を受賞する古河好間炭鉱機械係主務鈴木守雄氏(四)が画期的発明を行つたワイヤーロープ式のカツターコンベヤーは去る四月二十八日特許の内示をうけた独創的なもので、昨年三月ごろ本社の要請で北海道雨龍鉱業所採炭係長津留作郎氏＝昨年十二月に好間から転勤＝と好間鉱業所採炭係主務三須久隆氏、同採炭係小野則襄氏ら三氏の協力を得て従来のカツターコンベアーのチエーン式からワイヤーロープ式を採用し製作、耐久、能率両に画期的な改良を施し、同年四月上旬に立坑上昇。故障修理の手間をはぶけば興亜坑に装置したところ、従来一人一方当り四トンから五トンだつた切羽の採炭と運搬が十六トンに楽に三千トンから四千トンが可能なことが判つた。また反対に製作費用はこの圧縮空気の作用でワイヤーロープの滑り止め装置はチエーン方式の半分以下、しかも先進国欧米のカツターコンベアーより数段まさるものといわれ、石炭生産の能率を左右する採炭、運搬を機械化し十倍に近い増産能力も可能といわれるだけに我国炭鉱界を革新するものとして注目されている。

鈴木守雄氏談＝私としては本社の要請で準備さんらの協力でやつたことがうまく運んだだけで、しかもまだ幾多の研究課題が残されている研究途中のものですから表彰されるのは面映ゆい気持です。しかし今後も研究を続けて立派なものに完成したい。

【写真は鈴木守雄氏】

現代一流日本畫展

前人氣を呼び六、七日開催

一時より磐城市役所に開き理事、監事の選挙を行つた結果次の如く決つた。なお組合長は近く理事の互選で決めることになつている。

◎理事▼小名浜柳井五郎、長瀬彰義、松原文吾▼鹿島鴨沼敏徳▼渡辺久保木吉士、安藤力、▼泉江尻覚、阿部東郷、水野利一▼江名作山豊七◎監事▼小名浜石井幸平▼鹿島草野道春▼江名渡辺文昭。

靖國奉讃會

七日結成大會

靖国神社奉讃会石城郡連合支部結成大会は七日午前十時から石城財務事務所会議室に七町村長が集り役員を選出、町村別募金目標額を決定して発足する。

四倉の植樹終る

活着もよい成績

四倉町山野委員会(委員長古市寿平氏)では町役場産業経済課の協力のもとに、去る三月二十六日から磐用杏五円を投じ町有林三千八町八反歩に赤松九万二千七百五十本、杉四万四千七百七十本の植樹を行つていたが、昨二日午後三時すぎ計十三万六千五百二十本の植樹は無事に完了した。今年の活着率をみると九十%乃至九十五%の順調振りに係員は驚いている。これは植樹期に於いて時折降雨があつたためと、心配されていた中生らの学校植樹苗がほとんど活着したゝめ。

福祉協總會

石城郡社会福祉協議会総会は九日午後一時から石城財務事務所会議室で開き、三十年度経過報告、三十一年度予算、事業審議ののち役員改選を行う。

町内野球

五日に植田

来る五日子供の日に植田町では恒例による各町内対抗の少年野球大会を植田小グランドで開く。昨年の優勝チームは東田。

天気予報

三日「今晩」東風晴、時々曇り。「明日」北東の風晴れたり曇つたり、次第に曇りがちとなりおそくなつて小雨の降るところある海上、今晩おだやか、明日はおそくなつて風波が出る。

岡カ見物

水石山から二千年前の土器が出て此の辺に人が住んでいたことが判つたという。赤井岳薬師様の創建にもその人たちが協力したのではないかとも考えられる▼人智が進んで人間は土地の肥えた平地にとやつて来て高燥地の痩せ地を見棄てゝ今日に至つたのかも知れぬ、その時代の人口はどれだけあつたのか記録は無いようだが今のように九千万近い人間は居たとは思えず徳川時代の四千万人ぐらいとしても今日の半分以下である▼だから平坦地を開墾すればいくらでも住める土地はあつたのでないかとも考えられるが、あゝした山頂を選んで住む人があつたということは昔の人は今日の人間の様に物慾のみかゝつていないで風光のよい地を選んで住んでいたものではないだろうか▼風流心というものが今日の人間以上に強く俗塵を払つて風光さい月を楽んだものではあるまいか、そんなことを想像するとわれ等の祖先はまことに奥床しい自然人であつた様にも思われる。また一千年前は水石山頂に生活出来たのは山菜や鹿猪、熊、野兎などもふんだんに棲んでいたのでこれを捕獲して食用としていたのから知れない▼今日のような科学が進んで終日金属音に神経を痛めつけられている都会生活よりも森閑とした大自然のフトコロに入つて自然を楽しんでいた先祖の方がよつぽど幸福だつた様にも思う。

現事監事選ぶ

磐城市共濟組

磐城市共済組合総代会は一日午後

行発日一月一毎誌道書刊月
秋春藝書
▼通信教育でりつぱに書道研究が出来ます。
▼村に、町に、職場に、そして学園に本誌のグループをつくるようご支援下さい。
▼個人でも團体でも入会出来ます。
費▼個人三カ月分百円（送料共）
会▼團体三カ月分二百円（〃）
▼團体三カ月分九十円（送料共）
六カ月分百八十円（〃）
発行所 新日本書藝協會
平市才槻小路二〇（振替郡山五六二一番）

平市銀座通り電二七一
マルサ

新型ハンドバック
旅行カバンは…
袋物 アクセサリー
小松カバン店
平市三十米通（大ネオン下）電一四二九

ハイキングには…
▽オーシャンウィスキー（ポケット型）一二五円
▽リボンシトロン 三五円
▽リボンジユース 四五円
▽ウインコーラ 五〇円
大喜多や
平市銀座街電二〇六・二二〇六

女子従業員 若干名募集
▽年令＝十八才から二十二才まで
▽學歴問いません▽通勤のこと
▽ご希望の方は履歴書持参の上直接ご来店下さいませ
松月の喫茶
平市銀座街電二〇六・二二〇六

豊富な湯量 特許 能登風呂
野内商會
平四電二二〇七八

スグに間に合う藤越食品部
不意のお客様でも、藤越食品部においそぎになれば、スグご配達がとゝのえられます。夕刻六時半迄営業しておりますから、いつでも間に合います。
▽中華風五目いため 百円 七十円
▽コロツケ 一ケ 八円
▽ハンバーグステーキ 一四三五円 百匁 六十円
▽カレー
小名浜・平市
藤越

湯本温泉旅館組合主催　湯本を楽しく

（中）

遠方客誘致に全力

欲しい本格的な娯楽機関

日野　年二回すつ市役所前で「投げ市」と云つて昨年からやるようにしました。

長谷川　各商店ごとに数多くやるようにしてもらいたい。

日野　そういう感に努力しましょう。

岡田　私の店で終戦後からの足袋があつた。すい分と色のあせたのもあつて処分に困つたが思い切つて二十円均一で投げ売りしたことがあるんですが、二百足のタビが一時間ばかりで売切れてしまいました。

長谷川　特価品販売をすれば外の品物も売れると思います。それにお店には入り易いようにして下さい。

吉田　何時もこれが問題になつている。湯本の店舗はたしかに改装する必要があると痛感しております。

長谷川　店の主人公が夕夕ミの上に座つているなどは入りにくいですネ。

深澤　女店員が店に多い方が気易く入れます。

日野　呉服もの、洋品類、日用雑貨の店などはとくにそうでしょう。

八矢　私の店などは主人公がいないと駄目ですよ「なーんだオヤジがいないのか」なんて帰つて行かれるお客さんが多い。

岡田　売り方には女の多い方がいいです。

深澤　平に行くと、いろいろな娯楽設備もあつて、つい行つて了うでしょう。

吉田　おつしやる通りでこの点湯本は不利で平の方が何時も一歩進んでおり、コツチが追つかけられる格好でやりにくいことはたしかです。纏つた賣物になると平に出かけて了うんでね。

深澤　この頃街でよくドテラ姿の温泉客を見かけますが、街には娯楽施設も無いし見るところも無いのでお客さんは二度と来ないことになりはしないか、気の利いた観光設備がほしいですね。

吉田　全く同感で、温泉街としての悩みであり、商店街の悩みであり両方の業者が力強く團結して一歩一歩解決して行くより道は無いでしよう。一応観光協会の立場から申しあげたいと思います。新構想の観光協会は発足早々で、予算は二百万円で充分な活動には不足なのですが、さつき申しあげたように二百万円の予算を外部宣傳に使つて客が来る。これは結構な事だが受入れ態勢が整備されていないと二度とお客は来なくなるこのお話もありましたが、街の娯楽施設などは努力次第で出来ると思う。おみやげ品販売店などもモツト作つてもよいのではないか。

【写真は昨報のほかの出席、右から青木勝雄氏、八矢利吉氏、芳賀多郷氏、小野堯氏（一人おいて）日野理事長】

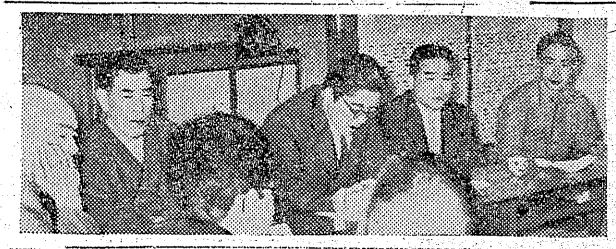

観光協会の行き方としては石城方部の観光團体と手をつなぎ観光連盟を結成してそれぞれの観光地の賣傳につとめ観光客の吸收につとめる。そして最後の泊りのコースを湯本温泉へーと云つた具合にしようなどの考え方もあるわけです

吉田　二百万円の予算を外部宣傳に使つて客が来る。これは結構な事だが受入れ態勢が整備されて

出席者

（敬称略順不同、会社名）

湯本商店会理事長　ハチヤ時計店主　八矢利吉
湯本商店会　家具商　日野利春　岡田醫院服店主
湯本温泉旅館組合　芳賀洋品店主　芳賀多郷
湯本温泉旅館組合事務長　佐藤貞雄
商工会議所会頭　主婦　管野さわい
〃　〃　管野さわい　遠藤　ゆき
観光協会会長　吉田恭平　〃　長谷川　操
〃　松柏館主　比佐栄一　〃　深沢　みつ
仙台屋洋品店主　青木勝雄　〃　越智　ひで
本社営業支局長　河瀬安広

白在かぎ

四月十九日福島への途次車窓から久々に夏井川渓谷の春をつかのまではあるが楽しむことが出来た。すでに何年か前にこの渓谷の美をNHKを通して語つたことがあるが、県立公園の名にふさわしく県内屈指のすばらしい風景であると常々考えている。夏井川渓谷とは詳しく言うなれば川前村の五味沢から江田に至る約十六キロを総称するのである。

今やまさに春を惜しむとき、あざやか新緑、ところどころに白雲の一片のごとくしろじろとしたしようしや山桜、しかも峰のいただき近くいわゆる岩つゝじと呼ばれている「あけぼのつゝじ」の淡紅色の華麗な花が満開であつた。まことに絶勝と言わなければならない。「あけぼのつゝじ」は石楠科に属する山地のガケ又は谷の間に自生する落葉の倭小灌木で開花期は四月か五月にかけて淡紅色のものである山林関係者の調査によればその分布地域は二百余丁歩の広大な範囲に及ぶており、磐場の滝附近から牛小川の宿のあたりまでが最も多いようである。この植物の特性とも言うべきか、山の頂上に多く群がり或は岩場の上、赤松の間に散在していること、北向きの峯即ち渓谷南側の山の斜面にのみ見られること、又これは落葉樹であつて葉に先んじて開花するも普通の「つゝじ」と異つている点など。

こうした絶好の機会にたまたま渓谷の春を惜しみ得たのはしあわせであつた。

昔日平藩の儒者大須賀いん軒の漫詩の一節に

泉潤望み来れば渇きを弄らせ
石流れに当つて立ちて傍を恐れしむ

とあり、更に頼鴨の馬蒸を詩るを許さず、と詠じているが、明治十六年県道の開通以来交入盛客の杖あけぼのつゝじ」を戕くもの漸く多くなつたのである。

山吹やまたあらはれし山女

釣　何鳴

（渡辺　久）

西部青年會で球技大會

子供の日に

平市西部地区青年会（会長高目春夫氏）では五日のこどもの日に青少年補導のため例年一小、一中生らの町内球技大会を催しているが今年も来る五日午前九時から一小校庭及び市営球場で小中生混合十三チームが参加して男子野球、女子ドッヂボールの球技大会を行うことになつた。

子供の日映画サービス

磐城市映画常設　金星座（支配人五十嵐忠一氏）ではこの程直営の

溪谷の春

ゴールデン☆ウイーク☆豪華番組上映中！連休はぜひ映画を

映画は大映

10日まで
型破りの時代探偵劇！
長谷川一夫　香川京子
この少女に罪ありや？
忠臣蔵
男信忍び込み
川上康子　川口浩　矢島ひろ子　品川隆二
裁かれる十代
世界館

監督木下惠介
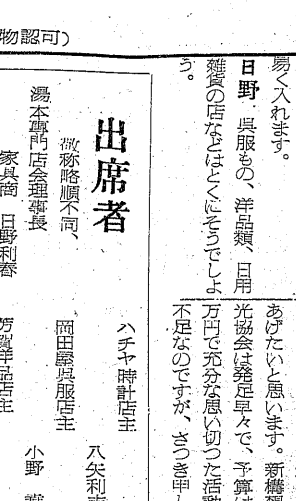
夕やけ雲
久我美子　望月　優子
田村高廣　岸　輝子
田中晋二　日守　新一
有田紀子　山田五十鈴
多彩な人物が入乱れ波乱万丈
又天夜叉弁
高田浩吉　高峰三枝子
雪代敬子　中村賀津雄
小山明子　近衛十四郎
10日まで上映中
平館

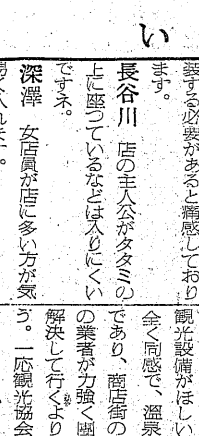
A級傑作喜劇！
泥棒成金
ヒチコック監督作品
VISTAVISION
ビスタビジョン
最高のスタッフが贈る最高の話題作!!
グレイス・ケリイ　ケエリイ・グランド
お若いエス
VISTAVISION
聚樂館
7日まで

東宝
婚約三羽鳥
総天然色
けんらん22大スタア空前の顔合せで贈る東寶青春明朗大作
10日まで
若い樹　同時上映　山田真二　青山京子
大懸賞つき東寶映畫まつり
民劇

東映
TOEI
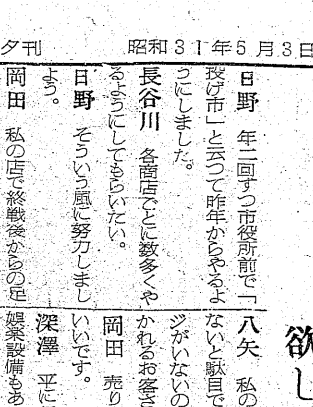
片岡千恵藏　千原しのぶ
當り藝金さんと忠治て暴れる血刀篇
長脇差奉行
チョッピ先生
明朗痛快！青春傑作！
4日まで　岡田　英次　田代百合子
東映平

7日まで
CINEMASCOPE
總天然色
シネマスコープ
去り行く男
JUBAL
デルマ・デイヴィス　監督
名作『シエーン』をしのぐ西部劇の傑作!!
グレン・フォード　主演

同時上映　西部悪名高き熱血の拳統兄弟！
デンヴァーの狼
ジョン・ペイン　主演
河の女
話題の名作いよいよ
8日公開!!
ソフィヤローレン　主演
前売発売券中
ひかり座
「善人は若死する」同時上映

ゴールデン・ウイークに入る

薫風浴び野や山へ

きょうどっと繰り出す

☆…ゴールデン・ウィークに入ったきょう三日の憲法発布記念日は好天に恵まれた行楽日和とあって水石山を始め、赤井嶽、川前方面の人出が何時になく多かった。

水石山には若松市の市会議員二十名が鯨岡観光課長の案内でゴルフや見晴しのよい眺めに酔い、県内にもこんな素晴しい佳境のあったのかと今さらのごとく感嘆していた。

常磐交通の調べでは約千名からの人出とみているが、午前中のバスは殆んど一杯。平駅の調べで川前、赤井方面は平日の約倍だった。

☆…きょう三日は憲法発布記念日—政界は憲法改正をめぐり賛否両論に渦を巻いているが、一般大衆にとっては楽しい行楽日和。野にも山にも若葉がもえて朝からさわやかな初夏の日ざしが、ポツリポツリと掲げられた日章旗にまぶしく輝き、何んともいえない良い祭日であった。

☆…平市松ガ岡公園のひょうたん池には噴水のふきあげる水が威勢よく天を衝き、水を求める子供たちが、そのまわりでメダカとりに大はしゃぎ。水もぬるみ、裸足でかきまわす池の中から娃が、あしをもがきながら陸地にはい上がってきてはピヨコン、ピヨコンと元気な二段跳びで夏の躍動を始める

【写真は松ガ岡公園にて】

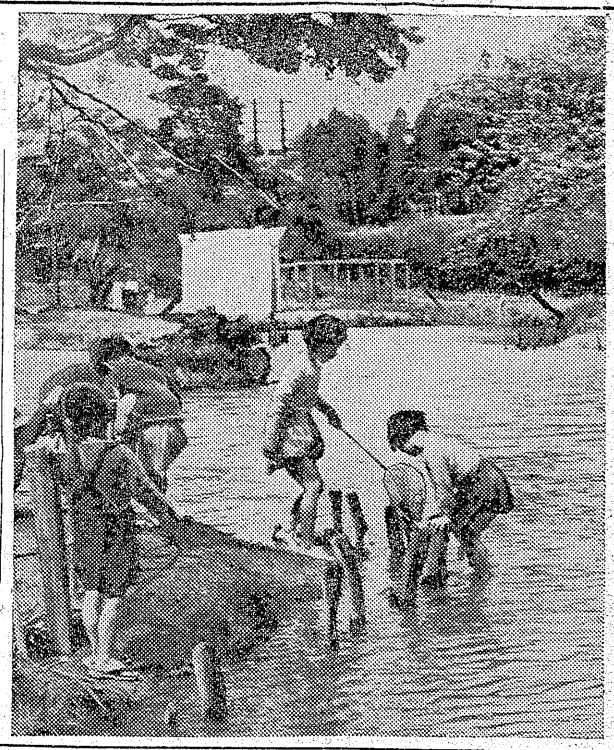

五百の団体客湯本へ

歸途〝螢の光〟で歓送

水戸市電気公社の従業員五百名は一日、臨時列車で湯本駅に到着、水石山の行楽で楽しい一日をおくるハズだったが、折あしく雨に見舞われ、水石山行きを止め、常盤交通の観光バス十台で小名浜、江名、豊間など片浜廻りを行っての ち、湯本温泉の各旅館に分散、宿泊、当夜は湯本の芸妓八十名を総動員し、歓をつくしたが、二日午後五時、臨時列車七輌で湯本をたつた、出発に当っては矢吹市長始め芸妓なども多数、駅頭に見送り五色のテープを張って〝螢の光〟で別れを惜しむなど、さながら観光地の連絡船の船出を思わせる盛況振りに温泉湯本の評判は大変なものだった。

サギ漢學る

宮城県白石市生れ無職岡田宣三と岡田勇志(三七)は数カ月前より磐城市笠井みかさ旅館に止宿していたが、一日午後八時詐欺容疑で磐署に逮捕され取調べを受けているが、同人は内郷市駅前半沢食品店主半沢勇造だと称し去る二十日夜磐城市仙八内鹿雑貨店の主人の留守をネライ「主人と永年の知り合いだが、そこで三輪車が故障して了ったので修理代を貸してくれと千二百円を騙取、この手口で宝海菓商店から四百円の計偕詐欺と外に同様手段で多数の犯行があるらしく同署では被害者の届出を希望している。

人夫が即死

墜落し轢かれ

三日朝八時四十分ごろ磐城市雇人二三〇有限会社丸浜運送店のトラック＝運転手高木乙彌さん(三六)＝の満載した材木の上に乗っていた同社臨時人夫和地右内さん(三〇)＝同市栄町＝は同市日本水素高山工場ユツバース炉附近を通行中、反動で振り落され後輪に轢かれ即死した。

祭りに喧嘩

傷害で擧る

一日夜平市夏井菅波の大国魂神社の祭礼で酒を飲んだ挙句の喧嘩があり平署では平市下神谷字六十枚農業大平切伊(三四)を傷害現行犯で逮捕した。

大平は祭りの酒に酔って同日午後十時三十分ごろ同市菅波字宿前地内で祭りに来ていた同市下大越中ノ町渡辺四郎さん(三七)にいんねんをつけ渡辺さんの顔面を手拳で殴りつけ全治一週間の傷害を加えたもの。

キャンプファイヤー

常磐市ボーイスカウト主催で五日午後四時から湯本公民館前でキャンプファイヤーを行う

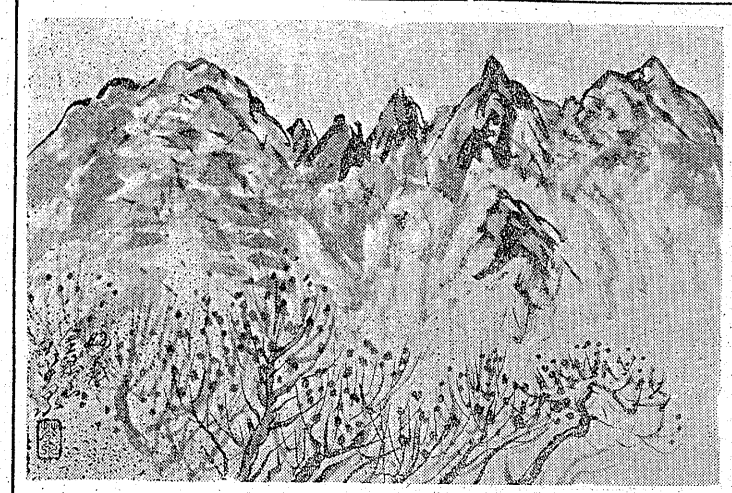

山田中完成

五日に竣工式

この程竣工したので来る五日子供の日を機会に落成式を挙げる事になった。学校ではこの日生徒の野球大会を催す。

山田中学校の二教室増築工事は植田丹野組が請負着手されていたが

人物紹介

温厚な紳士

国民金融公庫平支所長　奥山貞一氏

面かげが滝沢修に似てる。若いころから機械いじりが好きとみえて自動車の運転は、とうの昔に免許を頂戴している。カメラも好きで若い当時は相当やつたらしいが、近ごろは仕事におわれてその暇もないという。趣味はマージャン位でもあろう。はるばる秋田から着任してきただけに知人も少ないが、昔、七十七銀行仙台本店の為替部にいたころ一緒だった氏家七十七銀行平支店長とは別懇の間柄。仙台支店を振出しに国民金融公庫の前身だった庶民金庫に転勤(東京の本所)したのが昭和十四年。昭和十七年に仙台に廻され、業務課長から次長になつて秋田支所に転任、二十七年支所長となつた。もの当りがやわいが外柔内剛といった性格で、部下の使い方も上手酒は全然やらず、家庭は円満中学三年の長男、小学校六年の長女と二子あり。早稲田の政経部卒。仙台市出身。当五十二才。

【写真は奥山支所長】

一棟を燒く

また勿來に火事

三日午前零時十分頃勿来市小川町字前の内(川部)旅館業鹿田正一(五七)さん宅から発火し五十四坪一棟を焼きつくし隣家の呉服商富山新二さん宅に延焼し同家を半焼し鎮火した。原因はわからないが火の不始末らしく損害は概算二百万円見当。

選抜高校野球

磐高が先勝

三日間の幕開く

晴れの選抜高校野球県大会出場をめざす石城地区予選は郡下から七校出場のもと二日午前九時から平工グランドで開幕され平工対磐高バツテリー【平工】小野、近藤、田村—遠藤【磐高】鈴木—伊藤

◇第一回戦

磐高8A—4平工

子供の日を中心に

作品展を開く

整肢療護園の計画

平市中平窪の福島整肢療護園では五日のこどもの日を中心に四日から六日まで同園児童の作品展示会と五日は父兄との合同演劇大会を開催するほか、十一日から十三日まで自由児童から寄せられた図画、作文の大臣賞など入選作品五十点を展示する。

床下38戸に浸水

マンホールが詰り

二日午前中降つた雨で磐城市小名浜駅前附近の船引場、沖見近などで床下浸水約三十戸があり一時は消防ポンプも出動するなど出水騒ぎがあつたこれは小名浜駅わきを流れるマンホールが詰つたため市街地から流れる水が海へ流れず加つて駅前通りの側溝も狭いためたちまち水が溢れ道路より低い民家に浸水したもので、磐城署管内城市小名浜駅前附近の船舎などには滝のように水が押寄せたため通行人を吃驚させた。五、六日前にも雨量が大して多くないのに出水したことがあり市当局に地元民から強くマンホールの改善と側溝の完備を要望していたのにもかゝわらず、何んら手を打つて呉れなかつたことに対し批判の声が高まり、地元区長らも降雨があつてから人夫を繰出すようでは根本的解決は図れないと憤慨している。右に対し市当局では憲法記念日の三日休日を返上してマンホールの改善と浸水家屋の消毒に当つたが、土木課では急遽駅前通りの側溝を拡げたいと云つている。

【写真は小名浜駅前の出水で休日を返上して始めたマンホールの改善工事】

市城磐

妙高山探勝

（4）

繪と文　大平華泉

ひとくちに妙義山というても、白雲山、金洞山、金鶏山の三峯で出来ている。金鶏山は一番峻嶮をなせる雄峯である。深遠法の一幅の

類燒御見舞御禮
綠川カメラ店　綠川島之助（電四二九）
玩具商　高木榮二（電四三一）
農器具商　草野正巳（電四六一）
三浦硝子店　三浦昭二

スポーツ用品
最高の品を
最底の價格で
然も安心して使える
優良スポーツ用品
タイラ運動具店
平市才槌小路四
TEL・一〇八
チーム編成には特にご相談に応じます

全國清酒品評會優等賞受領
したしまれている
うまい酒
松の友
醸吟場造酒田豊

關西割烹　紅小路店
かばやき　電一四五六
食道樂にた
壽司　小料理　台所女中さん・料理見習　入用
仕出し　出前　才槌小路店
電一〇二一

産婦人科
中田醫院
平市材木町桑染館前
電話一〇九七番

改父阿部幸太郎葬送の際は御多忙中にもかかわらず遠路々御会葬下され且つ御丁重な御香奠を賜わり御厚志の段有難く深謝致します
早速拝趨の上御礼申上ぐべきのところ略儀ながら紙上にて御礼申上げます
昭和三十一年四月三十日
平市四丁目
施主　阿部庄三郎
親戚代表　神明
外親戚　谷一同

いわき民報
（可認物便郵種三第）　定価1カ月金100円一部5円（日曜日除く夕刊）

二十二スタアの競演

明朗風俗映畫の再映畫化

東宝映画〝烏羽三約婚〟より

烏羽三約婚

大学は出たが就職難でモデル順子（安西）の働きで暮している加村（宝田）は突然別れ話を持出される。兼一織物の試験をうけた加村は中流家庭の坊ちゃん谷山（小泉）と自称剣道五段の三木（小林）と共に合格し帰ると順子の姿はない。一方谷山の就職を喜んだのは恋人栄子（河内）婦人服売場の三人は社長のおぼえはますます。社長令嬢令子（司）は三人に興味を持ちダンス上手な加村はナイトクラブへ誘われ有頂天になった彼は順子が戻っても追返す。谷山も令子に誘われて社長邸に伺候し栄子との結婚もとび吹く風。三木は令子のお供を仰せつかって浮々し、田舎から来た許婚のお仙（根岸）を帰してしまう。目指す相手が同じ社長令嬢とわかり三人はにらみ合う三人が羽田へ井川常務（池部）を迎え歓迎会で社長令嬢と婚約披露するときいて、加村は順子、谷山は栄子、三木はお仙の許へと急ぐ東宝映画、島津保次郎脚本、杉江敏男監督作品、イーストマンカラー色彩。

若い樹

東宝映画、本多猪四郎監督作品、青山京子、山田真二主演。（三―十日民劇）

裁かれる十代

母一人子一人でアパートに住む勇（川口）は今夜も同級生光子（川上）の合図に外へ飛び出した。光子の父は社長だが家庭の家に入り憂りで母親那子も若い社員と外出し勝ちという冷い家庭の子。光子は会の帰途父と喫子の姿を見て反抗心に駆られ、勇の子を産もうと決心した。光子の誘いを断つた勇も母が男と抱擁する姿をみて嫉妬がくじける。那子が自殺を計つて光子は現場のホテルに急行し父と喫子を一緒にさせる為という母の告白をきいて喫子を憎む。翌晩グループ一同は喫子宅に侵入し喫子はピストルも奪いとられ、光子は思わず引金をひいて喫子は崩伏した。勇は光子の罪を負つて自首を決心二人は愚案の末自殺しようと逗子海岸へ行き刑事に逮捕された。光子は懲役に、勇は無罪の判決が下りた。光子は後悔する父に微笑を送りながら延更に引かれて行く。大映東京映画、佐伯幸三監督作品

鼠小僧忍び込み控

大映京都映画、加戸敏監督作品、長谷川一夫、香川京子主演。（三―十日世界館）

悲戀おかる勘平

ふとしたことで主家を追放されたお軽（千原）と勘平（中村）は夫婦になり山崎在のお軽の両親のもとに身をよせ猟師生活に入る。勘平は仇討仲間に入りたいが相手にされず、亡君の石碑建立の資金を出したくて堪しむので、お軽は祇園に身を売る。内金五十両を持ち家路を急ぐ父親与市兵衛は山崎街道で定九郎に襲われ金を盗まれ殺された。折しも猟に出ていた勘平は定九郎を猪と間違えて射殺し金を見るとその金を資金に届ける。帰宅した彼はお軽の身売り話からしゆうとを殺し信し追放者の金だからと金を返され絶体絶命、切腹したすべてが誤解と知つた時はおそく神崎一門の名を連判状に加える大石はお軽を身請けして内匠頭の未亡人邸景院の侍女にした。吉良家討入りの報が南部坂にもたらされ、大石が残した巻物の中に天勘平の名を見たお軽は吹雪の中で斗う夫の姿を思い浮べる。東映京都映画佐々木康監督作品。

頑張れゴンさん

東映東京映画、津田不二夫監督作品、大友柳太朗、二條美紀主演。（五―十日東映劇場）

去り行く男

西部を流れ歩く放浪の勇ジユーバルは山中で崖から落ちて気を失つたがシエツプに救われ、彼の牧場で働く。シエツプの妻メイは気の多い女で牧童のビンキーと通じていたが、ジユーバルに心を動かす。シエツプは彼を牧童頭にするがメイがうるさいので牧場を去ろうとする。その時宗教団の一行が牧場に野営したリーダーの娘ナオミの美しさにジユーバルは心をひかれる。ある夜メイが口実をつくつて野営を訪れシエツプはジユーバルにメイを家へ送らせるがビンキーはシエツプをたきつけるがメイは振られた腹いせに彼と関係が出来たというので怒つたシエツプは酒場で無言でジユーバルに発砲した。やがなくシエツプを倒したが彼も傷を負いリーダーの所に帰れる。身の証をたてるために家に行くとメイはビンキーに重傷を負わされていたが死の直前メイの証言でビンキーは捕えられ、ジユーバルはナオミと共に平和の待つ新しい土地へ向う。コロムビア映画五六年作品、グレン・フオード、アーネスト・ボーグナイン主演。テクニカラー色彩西部劇。

デンベーの狼

リバプリツク映画五五年作品、ジヨン・ペイン、モナ・フリーマン主演トルウカラー西部劇。（一―七日ひかり座）

夕やけ雲

洋一（田中）は家業の魚屋が嫌いで船乗りに憧れ叔父からもらつた双眼鏡で毎日二階から遠くを眺めていた。姉喜子（久我）は貧乏が嫌いで恋人の須藤（田村）と結婚の約束をしていたが彼の父が失業すると彼から離れ五十男の後妻になろうとする。父源吉が心臓病で倒れ、洋一は父と母の言葉に魚屋になる決心をしたが、その少女は病身の身で嫁いで行つた。喜子は五十男と結婚しても別れた害の須藤と箱根に遊ぶ無軌道ぶり。それを探す夫の電話に病をおして出た父源吉はくずれるように倒れた。源吉の死後妹の和枝は大阪の叔父に引取られ、親友は北海道に移転した。それから四年あざやかな手つきで洋一は刺身を切つていた。松竹大船映画、木下惠介監督作品。☆

辨天夜叉

松竹京都映画、

上＝弁天夜叉・下＝お若いデス

お若いデス

バラマウント映画五五年作品、アルフレツド・ヒチコツク監督作品、ケイリー・グラント、グレイス・ケリー主演。テクニカラー色彩ビスタビジヨン。☆

檢擧に協力者

常磐署で表彰

常磐署では窃盗犯人検挙の功労者として内郷市高坂大平九雑貨商阿部忠さん方店員戸村和正君（二）に金一封を添え感謝状を二日贈つた事件は四月中旬頃窃盗犯が街路において荷物を盗んだのを目撃し常磐市傾城まで追跡して来て常磐署に連絡して検挙に協力したもの。

湯本一小PTA

役員を改選

常磐市湯本一小PTA総会は二日開き新年度予算二十七万四十七円（前年比三万百九十二円増）を決定役員改選を行い会長猪狩俊正、副会長駒木根定之助、後藤俊夫、会計長角田勝雄氏が選ばれた。

植田婦人會

六日に總會

植田町婦人会では来る六日午前九時半から植田小講堂で総会を開き優良支部の表彰、優良者に感謝状授与後、会計報告、役員の改選、会員のレクリエーションと映画を鑑賞散会する。

米の登錄替

希望者は十日から

平市々民課では米の希望登録替を行う場合は十日から十二日までの三日間、市民課、各支所にある備付用紙をもつて届出るよう望んでいる。届出用紙には現在まで配給を受けていた米代の支払が完了していることを証明して貰つて手続きをとる。代理人によらず、必ず本人が印鑑を持参の上、手続をとる。期日以外は受付けしない。

今晩のラジオ

3日

◇NHK一三六〇KC
六・四〇（福）郷土読本
七・三〇 浪花演芸会
八・〇〇 忘却の花びら
八・三〇 お笑い三人組
九・一五 録音構成
九・四〇 時の動き
一〇・一五 連続放送劇
一〇・四〇 幸福を拾つた話
◇ラジオ福島一〇六〇KC
七・一五 あなたの歌謡曲
七・三〇 歌のトランプ
八・〇〇 民謡列車
八・三〇 浪曲玉手箱
九・〇〇 平凡アワー
九・三〇 たゞひとりの人
一〇・〇五 名作アルバム

民報映畫案内

◇平市 三―十日
★世界館 夜七時一分
裁かれる十代 鼠小僧忍び込み控
★東映劇場 夜六時五一分
チヨツプ先生 長脇葬奉行（四日まで）
★ひかり座 夜七時
デンベーの狼 去り行く男（七日まで）
★平館 夜七時一五分
弁天夜叉 夕やけ雲
★駅楽館 夜七時
お若いデス 泥棒成金（七日まで）
★民劇 夜六時五五分
若い樹 婚約三羽がらす
◇磐城市小名浜
★磐城座 夜七時
戦略空軍命令 浅草の灯（五日まで）
★金星座 夜七時
美貌の園 子供の眼（六日まで）
★銀星座 夜六時三〇分
男の魂 ショウほど素敵な商売はない（三日まで）
★小名浜東映 夜七時五分
げんこつ社員 富士は生きている 怪力無人猿（四日まで）

各地番組

◇内郷市▼第二イワキ「婚約三羽烏」「ばらのどう道館」三―七日「豪族の砦」「逃」五分前」「怪力無人猿」「その顔をかせ」三―六日「富士は生きている」七―十日
◇磐城市小名浜▼磐城座「戦略空軍命令」「浅草の灯」二―五日「柿の木のある家」「拐奪された七人の花嫁」六―八日「ジヤンケン娘」「宮本武蔵」九日―十一日▼金星座「神坂四郎の犯罪」「子供の眼」三―六日「美貌の園」「剣豪対憂傑」七―十日▼小名浜東映「チヨツプ先生」「飛剣鷹の羽」五―八日「やくざ若衆」「母恋人形」九―十二日
◇勿来市植田▼第多館「早春」「飛剣鷹の羽」三―六日「続々この世の花」「女いれずみ百万両」七―十日
◇磐城市湯本▼湯本座「自昼の対決」「大陸の驚異」「青い大陸」二―七日▼三函座「鉄仮面」「東京犯罪地図」「旅がらす伊太郎」三―六日「駄々つ子社長」「涙の花道」「鉄仮面」七―十日▼常磐座「つば鳴り浪人」「その顔をかせ」三―六日「怪力無人猿」「暴力には暴力だ」「富士は生きている」七―十日
◇磐城市小名浜▼磐城座「戦略空軍命令」「浅草の灯」二―五日「柿の木のある家」「拐奪された七人の花嫁」六―八日「ジヤンケン娘」「宮本武蔵」九日―十一日▼金星座「神坂四郎の犯罪」「子供の眼」三―六日「美貌の園」「剣豪対憂傑」七―十日▼小名浜東映「チヨツプ先生」「飛剣鷹の羽」五―八日「やくざ若衆」「母恋人形」九―十二日
◇勿来市植田▼第多館「早春」「飛剣鷹の羽」三―六日「続々この世の花」「女いれずみ百万両」七―十日

新しいDPは富士
月賦 指定商チケット歓迎
ラジオは日東
大谷石 五平自慢 井上
開花堂のパン
DPはタナカ
大木屋の薬 銘水 石山 モシモシ一六〇九
各眼科醫指定 AOC製検眼機 玉屋眼鏡店 平市二丁目 電話40
開店一周年記念大謝恩祭
5月5日（土）6日（日）2日間
☆グリーン専属バンド演奏
安心して楽しめる
◉……日頃の御ひいきに報ゆるため粗品差上げます
☆御同伴大歓迎☆
グリーン 電 1063
求 ▽土地百坪位▽堂根町、菱川町附近▽仲介断▽委細面談 姓名在社（一六）
ピッタリとお気に召すことうけ合い!!
正札堂洋服店 平市大通り
内科 小児科 外科 産婦人科 レントゲン科
前田醫院
院長 前田清美
副院長 前田春雄
勿来市植田本町電話一二四
場外 福島 郡山 若松 平
発売 11時
5月 13 14 20 21
アキヒスの運動靴 丸高 TEL 679
貴女に心から奉仕する…
ハリウッド 平市・三幸デパート二階・電1327