夕刊 昭和31年5月8日（火曜日） 第3055号
いわき民報
昭和24年2月28日 第2333号 昭和運輸省特認
昭和21年6月1日 印刷 昭和21年6月3日 第三種郵便物認可（1）（除日曜）

夕刊
いわき民報
発行所 平市田町六三
いわき民報社
編集部 電381
広告専用 1222

古い信用と最新のモード
CHOYA
蝶矢印のワイシャツ
中野洋品店
平二一電五三

各部の委員も選任
勿來市會 副議長に山野邊氏

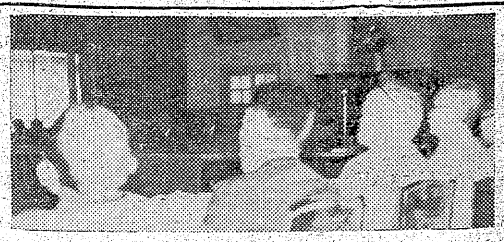

昨報 勿來市の初市議會は七日植田小講堂で開かれ任目の議長には勿來選出赤津一氏が満場一致をもつて推薦されたが、副議長には北郷徳助、山野辺良助の両氏が候補に上り二派に分れて相互譲らず選考委員會では五時間に亘り練つた結果、二年交替制を採る事に一決し蛭田（梅）委員長より本會議に報告があつての交替制は満場起立の下に可決し最初二年間は錦町山野辺良助氏が就任二年後は植田町北郷徳助氏が就任に確定し、蛭田（梅）委員長より本會議に報告して副議長問題はけりがついた。

引き續き各部常任委員及び市會議員選出教育委員一名の顔触れは左の如く決定を見た。

▼総務委員會委員長北郷徳助、副蛭田梅義、委員下山田、木村関根、佐藤

▼文教委員會 委員長伊藤日出男、副前木好栄、委員小野塚、佐々木、大平、白土、鈴木、蛭田

▼厚生委員會 委員長秋山常衛副中根覚衛、委員箱崎、石附、柳田、平井、芳賀（新）、中山

▼議會運営委員會 委員長芳賀吉次郎、副平井一郎、委員蛭田（梅）蛭田（農）佐々木、石附箱崎、下山田

▼経済委員會 委員長磐清章、副平山昇、委員高木、赤津、金成、荒川、金賀、芳賀（吉）蛭田（豊）

▼共立病院 委員赤津一、山野辺良助、北郷徳助

▼都市計画委員會 中根、高木（好）関根

▼市庁舎建設委員小野塚、北郷高木（好）山野辺、平山、伊藤小野（徹）鈴木（栄）下山田（憲）蛭田（勝）白土

最後に芳賀助役より火力発電所の鉄道引つ込み線用地の買収並に磐城地区の綜合グランド建設問題及び合併前植田町の山林訴訟提起事件について詳細に説明があつて九時過ぎ盛沢山の議案は悉く可決し古川市長の挨拶があつて閉会した

【写真は勿來初市議会と山野辺副議長】

磐中時代に野球選手
議長になつた赤津氏

勿來市議會議長に就任した赤津一氏（ふじ）は左の如く感想を語つた。

私が議長に就任したことは議員各位の御支援があつたためであります。元來議長非才、不慣れの事でもあり果して此の重責を完了し得るや否や甚だ危惧に堪えぬものがありますが、就任した以上粉骨砕身、大勿來市の発展のため勿論市議會の円満と運営にベストをつくす心算でおります。何卒御支援を賜りたいと存じます。

なお氏は家庭よしの夫人（ふじ）と五人の男子があり、長男作衛氏は勿來郵便局長で趣味は大弓書道、囲碁、謡曲（観世）尺八（琴古流）曽つて磐中在学中スポーツ選手殊に野球選手として部下に名声を謳かした万能選手であつた。そして三年間局長をつとめ他の作衛さんに後事を託り青年團長、警防團長をつとめ

四倉臨時會
町道など協議

四倉町議會臨時會は昨七日午前九時から開かれ、四倉、豊間線の町道認定などで四倉町土地区画整理事業オ入オ出左の案件を協議した

▼上仁井田字横川八九地内から下仁井田須賀向二〇までの巾員六米、延長三千百九十四米五十の四倉―豊間線を町道と認定することに決つた。

▼土地区画追加更正予算は今年度上半期分で三千五万九百二十五円で失対対策費。

▼仁井田川桶向橋は一時十万円で補強し、今年度内に百五十万円を投じ新築する。

▼如来寺墓地道路の助成金は九万円、うち残金の二万円を支給する。

▼識訪神社御神輿渡御助成金は二十二万円の募金でこのほど信沢林業技術員が出張、塙玉県北足立郡安行村の苗木植木KKから二万円で苗木千三百本を購入してきた。

中講井嶽赤
平市諸橋元二郎、猪狩四郎氏ら発起で赤井嶽裏師講中を設立し往年の盛観を取り戻すべく運動を始めたところ、既に加入者二千名を突破する予期以上の好結果を見たので、来る十三日早前十時平駅前に集合食切バスで登山、赤井嶽に参詣の上、発起人有志相集い今後の方針などにつき貴主に野照栄師と懇談することになつた。会費二百円、参加希望者は事務局である甲陽館（電一四八）に申込む様希んでいる。

加入二千を突破
（十三日）に登山、方針懇談

千二百本を植樹
平市内の美化を圖る

平市農務課では線の過間中集めた四倉中プラスバンドを先頭に中学校まで、二将の国旗を威風堂々と行進、吉田消防長の通常点検があつた。

【写真は連合消防検閲風景】

【写真は大量購入した苗木】

四倉の消防檢閲
見事な分列行進

三十一年度四倉町消防團春季連合検閲は晴天に恵れた今八日午前九時から、四倉町中学校々庭に溝井石城福祉事務所長、平警察署長、大河原消防協会平支部長ら来賓者やく五十名を招き、四倉、大野、大浦の消防團員六百五十五名の通常点検、規律訓練、表彰傳達式を行つた。まず仲町国道に整揃いし

つてキビキビとした規律訓練のうち、大河原消防協会平支部長から今季表彰状授与式が行われ講評に入つた。続いて町長挨拶、来賓者祝辞があり受賞者代表の答辞が述べられ、分列行進があつて午後一時すぎ盛会のうちに散会したが沿道は人で黒山を築き賑わつた。受賞者は次の通り

▼功績章、新妻常吉（四倉團長）▼永年勤続、鈴木松男（四倉分團長）次野由吾（大浦分團長）芳賀平八郎（同）木村安衛（同）岡田武雄（同）▼消防協会平支部長賞（功績章）熊谷勝重（四倉分團長）酒井康平（大浦副團長）▼精勤賞、長谷川長平（四倉班長）新妻千代吉（同副分團長）金成美雄（班長）須藤利男（同）早川欽也（大浦分團長）鈴木久夫（同）岡田義雄（同）古市一三（副分團長）鯨岡正夫（同）横山博（大野分團長）西山季明（同）木田栄三（同）石井保六（同）会田吉松（同）▼優良分團、大浦消防團第一分團（水防功労）同第二分團（同）四倉小学校消防隊▼退職、山崎孝太郎（四倉第二分團長）赤賀三男（四倉無務部長）

岡カ見物
暦台もと暗しというが平市内に有名な東北一の霊場があるのを知らぬ人もある。どこでしよう…、それは赤井岳薬師である大同元年徳一大師の開基にかゝり離産除けと縁結びの佛様として知られている▼終戦後に至つて神も佛も信じない悪い思想がはびこつて参詣者はぐつとすくなくなつて来たが、東北一を誇るこの霊場をこの儘にして置くことは忍びないと信徒総代の諸橋元二郎、猪狩四郎氏らが発起して講中設立運動を起し往年の隆盛を再建したいとしている▼既にこの主旨に賛成する者二千名を突破したので来る十三日登山参詣し上野貴主と今後の具体的方針を協議することになつたが郷土に誇るものを大いに顕揚するということはまことによい運動である▼近来道義が地に落ちて真面目な話になるとそれは過去のものであり、馬鹿の骨頂だといつたような風潮がある。これは学校教育の不備、宗教々育の不足からと思われる。例えば宗教意識のない人物と話し合つて見れば喫茶しながらすぐその浅薄さが露呈する▼明治時代から大正、昭和の終戦時までは〝ナマけていては今日線に相済まぬ〟といつた徹底した宗教心が普及していて日本の隆盛時代を建設した。ところが現世の思想の荒廃は今くひとつこれを引上げるのには宗教と教育の力にまつほかはない。神佛を尊崇することは逆コースでもないし、がさつく郷土民の思想を美しく潤おすものであり、赤井嶽講中の設立を大いに期待する。

廣野に吸收合併か
閉山の石川炭鑛へ労組要求

【昨報】閉山を宣告された石川炭鉱労組（百三十八名）では八日退職金などの要求書を伊藤儀七社長に提出したが、会社回答如何によつては従業員家族六百名の生活を擁保するため條件斗争に入ることになつた。一方常炭鉱小林事務局長は七日新広野職金二カ月分③閉山手当一カ月分④炭住その他の更生施設は無償譲渡の閉山解雇に対する條件要求を伊藤社長に提出、明九日回答の予定だが解雇予告手当すら支払う意志がなく、しかも二億に近い財産を持つといわれる伊藤社長の態度に組合側は激昂しており、必須と見られる九日からの條件斗争は六百名余の従業員家族の生活維持のためにも相当荒れるのではないかと見られている。

一方事態拾収のため斡旋に乗り出した常炭鉱小林事務局長は七日新広野炭鉱々業所長吉田重義氏と語合併し一部を除く従業員を雇用する回答を得たが、雇用人員その他の細部については事業計画が立案される十五日ごろに決定する模様。

閉山を宣告された石川炭鉱労組は八日❶解雇予告手当一カ月分❷退職金二カ月分❸閉山手当一カ月分❹炭住その他の更生施設は無償譲渡の閉山解雇に対する條件要求を伊藤社長に提出、明九日回答の予定だが解雇予告手当すら支払う意志がなく、しかも二億に近い財産を持つといわれる伊藤社長の態度に組合側は激昂しており、必須と見られる九日からの條件斗争は六百名余の従業員家族の生活維持のためにも相当荒れるのではないかと見られている。

一方事態拾収のため斡旋に乗り出した常炭鉱小林事務局長は七日新広野炭鉱々業所長吉田重義氏と語合つた結果、❶石川炭鉱は新広野に吸収合併をさせる❷石川炭鉱は新広野側で石川炭鉱坑内を調査のうえ事業計画を樹てて回答することに決り十五日ごろになる模様。朗山と決つた石川炭鉱は昭和十八年九月から操業を始め一時は月産千八百トンを出炭し中級炭鉱での上部の経営を行つて来たもので伊藤社長は平警察署長を退職後石川炭鉱をおこしたもの

【写真は大量購入した苗木】

將棋會の成績

平将棋慰楽会将棋会は六日開いたが成績左の通り。

A組❶渡辺美代志❷古河清志❸橋本清❹安斎龍之輔

B組❶滝田丈夫❷飯島克光❸根本義久❹小宮山牛重

天気予報
八日

「今晩」北の風晴。

「明日」南風晴。遅くなつて曇り海上、今明晩共におだやか。

目もハンカチもモノを云う
藤越
目は口ほどにモノを云いとかあなたの胸のハンカチもヤハリ口ほどにモノを云います。あなたの胸のハンカチがあなたをハツキリ表現するのですから。
●チエツク半巾 六〇円―一五〇円
●ローケツ染〃 五五―二一〇円
●レース〃 二五―二五〇円
●男ものプリント 六〇―二〇〇円
小名浜 平市

三馬弘進のゴム靴 合羽 丸高 TEL 649

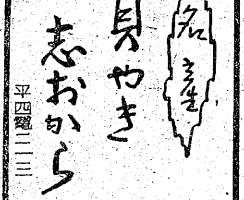

平四電二二三

万年筆は専門店で…
岡萬年筆店
会員の店
平市三丁目中央通り デンワ 三九九ベン

急募
中、高校卒女子店員採用 寮通住込み可希望者は履歴書、写真御送付下さい、委細面談
寶屋呉服店
植田町八幡通電話六番

サニーの洋食
☆出前承ります
電 三一八

専属特許
能登風呂
野内商會
平四電二〇七八

社員募集
歩合即日支給！ 固定給付！
◇商工業別明細図作成要員◇
一、登衡日 昭和三十一年五月十一日午前九時
一、登衡場所 平市職業安定所
履歴書要、委細面談即決、平市内及近郊者
平市影平一九 株式會社東京交通社

女子従業員 若干名募集
▽年令＝十八才から二十二才まで
▽學歴問いません ▽通勤のこと
▽ご希望の方は履歴書持参の上直接ご来店下さいませ
松月の喫茶
平市銀座街電二〇六・二一〇六

緑の季節に寄せて（上）

近藤宏志

花の王座を占めるものほど問われたら私は躊躇なく即座にバラだと言いきる。又恐らく誰にも異論はあるまい。花の中でこれほど世界中のあらゆる処であらゆる人たちから愛される花は他にないであろう。

古代から現代に至る長い人間の歴史を通じてバラは常に世界のあらゆる人々から愛されてきた。そして数々の傳説やロマンスを残しながら時代の変遷とともに発展して多彩な近代バラが誕生し、かつては東洋や近東の花であった原種のバラも今は全く西洋の花に変ってしまった。バラがこの世に初めて現れたのは約七千万年前と推定されている。原産地は一般に、アジア州といわれ特に今日の園芸品種の系統を遡ればイラン、シリア、中国などがそれぞれ原産地であり人間の歴史時代に入ってからは改良が加えられて、花も小さく形もみすぼらしい原種バラは次第に美しさを加えて行った。今日、私たちの見るバラの素晴しさは主として人間の努力によるものである。この意味ではバラは人間とともに歩んできたとも言えるわけである。従って到るところにバラについてのエピソードやロマンスが転っている美の女神ヴィナスの恋人アドニスが野猪に殺されたとき彼の死を悲しんだヴィナスの涙が赤いバラに変ったという神話にはじまって歴史のどのページにもバラの香りが漂っているといっても云いすぎではないほどである。

かの絶世の美人クレオパトラがアントニオに会う時には宮殿の床にバラの花を敷きつめたという。又アントニオは、自分が死んだ後に「私の墓はバラでおゝってください」。とクレオパトラに嘆願したという。

近代バラに深い影響のあつた原種の中で、ジヤパニーズ・ローズと外国で称されている珍種がなんと、我が日本の野山に自生している野バラである。白い可れんな花は吾々を思わず微笑ませずにはおかない。学名をローバ・ムルチフローラーといい又野バラに蔓性の種葉のものがあるが、これはローザ・ウイクライアナである。前者は挿木の台木として用いられている。この外に、ローザ・シネンシス（コウシンバラ）ローザ・ルゴサ（ハマナス）ローザ・ミクロフィラー（イザヨイバラ）等が我が国に現存している原種である。バラは実に東洋の花であるその栽培されたのも西欧より古く、ガリシア黄金時代より数世紀前にすでに東洋においてはバラが培られていたようであり、私たちはバラが東洋の花であることを忘れてはならない。西欧においてはバラは愛の象徴であつた。愛の神エロスの象徴であり、生命の泉の神、ディオニソスの象徴でもある。又、さらに三人の美の女神の象徴でもあつた。中世後期英国に起つたヨーク・アンド・ランカスターのバラ戦争は紅白のバラをそれぞれの紋章として掲げての両王家の争いであり、バラの歴史から省くことの出来ない一ページを占めている。近世に至つて、ナポレオンの妃であつたジヨゼフィーヌ女王がバラ好きだつたことは有名で、マルメイゾンの宮殿に、その富と権力を背景に全世界からバラの原種珍種をコレクションして、バラの歴史以来初めて人工育種を組織的に実行させたのである。この貴重なコレクションを通じてフランスを中心に近代バラは飛躍的な発展を遂げたのであり、その当時皇后ジヨセフィーヌの後援をうけてデュポン、ラフエー、ヴイヴエール等の多くの交配家が盛んに人工交配を行つたので夥しい数の新種のバラがフランスで誕生した。近代バラの発達が皇后ジヨセフィーヌに負うところは、極めて大きいのである。

（石城バラ協会々長、平商教諭）

お母さんに感謝電報

初の試みで受付開始

十三日の〝母の日〟を迎え東北では初の試みとして「お母さん、ありがとう」の感謝電報を受けつけることになり、平電報局でも八日から受けつけを始めた。この電報は十二日までに申込んでおくと十三日に配達され料金の市外電報でも市内並に安くすむ。この新手の感謝電報は例え母と同居していても十三日朝には「母の日をお祝い申上げます」と母を喜ばせるシヤレたもので、日ごろ家事に追われる母親に僅か五十円位の電報料金で孝行出来る。なおこの企画が成功すれば来年からは全国的に行われる予定だけに、平電報局では「どうぞ、五十円の母孝行を」と申込みを待つている。

【写真は母へ感謝の電報受付を始めた平電報局】

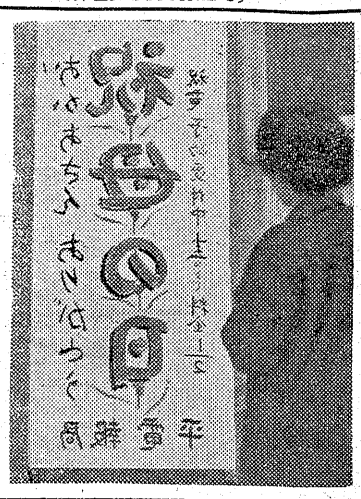

運轉合格者

運転免許試験合格者次の通り。

◇普通自動車　木廠民衛、柏原勝表、宮田隆一、阿部秀順、小野一浦井慶次郎、上釜野哲、瀬羽和夫、山口嘉幸

◇軽自動車　津田実、長瀬栄治、山野辺善平、小駒宏、山崎亮平、新妻昭平、石田好男、高橋賢、矢内武雄、横山吉次郎、田崎好男、木戸貞、菅野正、鈴木好松、本多司宏、後藤文男、石川亮一、紺野恒雄、草野隆、長谷川市郎

◇自動二輪車　瀬羽和夫、内藤正夫、志賀芝夫、鈴木健司

◇自動二輪車　箱崎義徳、天野正眞、吉田剛男、中野光一、金成昌美、磯上篤郎、岩倉貢雄、今野義一、富田清彦、片岡雄二、鈴木敏雄、神林幹夫、矢吹光国、菅野十三夫、鈴木健市、鵜沼洋、若松幸宏、鈴木日出夫、志賀敦、古市寛三郎

◇傭車　樋山剛

小サバ揚る

七日夜磐城市小名浜第市場に小サバ約二千五百貫が水揚げされた。これは潤市古湯野崎貫行さん所有弥和丸（二九トン）が茨城県沖で獲つたもので高値八十三円一安値八十円で取引きされた。

妙義山紅葉勝

繪と文　大平華泉

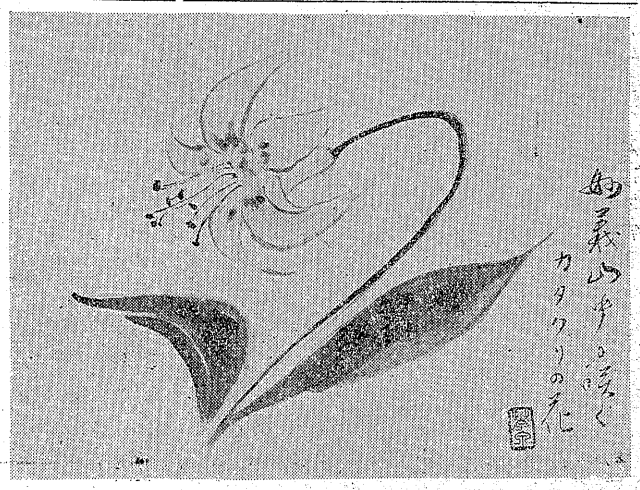

妙義山中の幽谷の伴人、カタクリの花は素朴な清純な花である。中（6）

（四月廿日記）

白在かぎ

江戸文化の爛熟期、文化文政の頃、亀戸天神とその周辺は、天下に名だたる藤をはじめ、臥龍梅、更に四ツ目の牡丹などに、杖をひいた文人墨客が、好んでこゝのくず餅を賞味したものであつた。その頃に創業した数軒のくず餅屋が何代何百年と続いて、傳統と歴史を守りつゝ今日に至つておるとのことである。▼がり住んでみるとこの地方では名物は、その本人こそ、かつてお目にかゝつたことがない。そもそもくず餅はどんなものだろうか冷静な第三者から見てはと切口上でいうならば、関東の一部、武蔵下総の特有菓であつて就中、昔は江戸今は東京の名物ということになつて江の産、琵琶湖畔で成人したいる。私の生国上総は下総と隣り合つているせいか、みん人なので、今もつて江州名産赤福漬や琵琶湖産の小魚の佃煮などを国元から取り寄せてな田舎町でも、くず餅屋があ喰べておられる。時折私共もつて、私など小さい時から、裾分けにあずかつている、がお八つに一皿も二皿も平らげ実をいうと、赤がおといゝ佃ていたものだつた。あの独特煮といゝ天下一品というほどの淡い酸味と、ある種のかるの物とも感えない、新橋の玉い香りのくず餅に、黒砂糖で作る糖蜜の粗野な甘味、きないものがあるようだが、ご本粉のあの風味が渾然と融け合つて何ともいわれぬ、うまい。私の、くず餅礼讃もその食べものだと思つている。い類かも知れない。「野趣と独特の風味」とゝ自慢したくてデパートの食堂は勿論市内の甘いもの屋では、どこでも自由に喰べられる。▼昔からくど、私も亦、愛すべき「お山ず餅の本場は城東亀戸天神の周辺といわれていた。

（五十嵐雄之）

二人に知事賞

苗床の品評會

石城地方蔬菜園芸研究会連合会では郡内蔬菜苗床の品評を行つてきたが、このほど知事特賞に勿来市鎌田町渡辺齋嗣（トマト苗）好間村大字川中子鈴木恵右衛門（胡瓜苗）の二氏が決定した。なお一等以下の入賞者は入賞点数により近日中に審査決定の予定。

大火へ見舞品

姉妹が贈る

勿来市植田町二三猪狩惠子さん、同栄子さんの姉妹は五日朝「北海道小樽の大火に焼け出された気の毒な人達にあげて下さい」と五日本社を通じて雑誌二十冊を寄托した。本社では早速平福社事務所を通じて罹災者に贈つた。

マンボ・バカン

懸賞發表

平市ひかり座でカン発表　懸賞募集した「マンボ・バカン」の懸賞は六日締切り、七日ひかり座で抽せん会を開いた。応募総数千二百十通におよびその内正解者は一百二十七通抽せんで五名にレコード、五十名に招待券を贈つた。

「マンボ・バカン」懸賞當選者發表

『正解』

①題名　河の女

②イタリヤ映畫　主演女優ソフィヤ・ローレン

③五月八日より上映　見たいです

▽高倉天地堂提供「マンボ・バカン」レコード當選者

平郵便局内　新妻八郎

常磐市湯本　鈴木喜代子

磐城市本町　鹽崎由紀子

平市平和通　加澤恒子

平市材木町　綠川光紀

▽招待券

平沢　和子　平市中央通　萩　愛子

藤井サト子　平市白銀町　佐藤寿美子

福島ハツ子　平市南町　会川　正義

星野　光子　平市柳町　村山　昭子

三浦百合子　平市駅前　倉田　武志

磐城市本町　平市五色町　大槻　好子

志賀サイ子　平市十五丁目　水谷　ヤエ

猪狩　令子　平市大町　吉田　典雅

高田　靖子　平市北白銀町　鴨沼　敦子

吉田　和子　平市一丁目　林　繁

吉田　升一　平市梅本町　伊関呉服店

鈴木　節子　平市二丁目　大谷　静子

猪狩由利子　平市田町　佐川和香枝

小河原せき子　平市二丁目　森下　幸子

綠川　孝子　平市新川町　真根井　誓

田中　幸子　平市紺屋町　阪　本

茂木　勝美　平市田町　片篭　憲

長谷川トク江　常磐市中央通　吉田　文雄

鴨沼　淳子　常磐市湯本町　大槻　明

万崎　勝雄　磐城市江名中の作坂本　弘子

阿部　栄子　勿来市植田　吉田　博子

赤津　喜代　勿来市植田　都甲寿美子

佐久間蒂子　四倉町仲町　松崎あきら

鈴木　伸明　四倉町仲町　上沢　悦子

草野　勝子　好間村上好間　川合　清子

ひかり座

▽賞品引換
★五月八日より十四日まで
★ひかり座受付

尚抽せんにもれました方の御協力には衷心より御礼申し上げますと共に今後より一層の御愛顧を御願い致します

大谷石　五丁目　井上

大本盤の　葉銘　水石山　モシモシ一六〇九

関根学のパン

風向きを自由に変えられる…
ナショナル　二重首振　扇風機
8　10　11　12　14　16インチ
卓上扇　スタンド扇　オート扇　天井扇
平市銀座通り　駅側入口カド　木田電氣商會

自衛隊の二隻寄港

一般に公開子供ら大歓迎

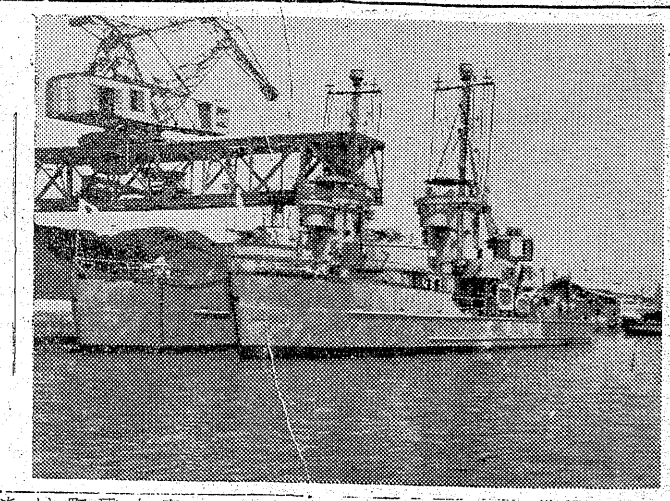

八日朝六時ごろ磐城市小名浜港に軍艦旗をなびかせて二隻の船が入港した。これは海上自衛隊の第一舟艇隊（司令佐々木三等海佐）で上陸支援艇ひめゆり（三百五十トン）とせきちく（三百五十トン）一定員各六十名一で横須賀から大湊へ向う途中小名浜へ寄ったもので、九日午後二時出港の予定。八日水兵さん達も上陸を許され街を散歩する姿も見られたが、来月中旬ごろ上陸舟艇五隻を引つれて小名浜へもう一度寄港するかも知れないと当直士官は説明している。なお両艇とも一般に公開し、始めて見る機関砲や機銃に子供たちも大喜びだった。

【写真は小名浜に入港した第一舟艇隊】

二百の少年剣士闘う

石城郡下大會の成績

磐城市剣友会主催の第二回郡下青少年剣道大会はこどもの日の五日小名浜第一小学校講堂に茨城県、郡山市からの参加者を含む二百名の少年剣士が、シナイを斗わした結果、團体戦では磐城市剣友会が小、中学の部で、平鉄北剣友会Bが十八才未満にそれぞれ優勝。個人戦では小名浜一小大野浩二君、小名浜一中高萩茂雄君、磐城市志賀進君が優勝した。戦績次の通り

【團体戦】▼小学校の部＝❶磐城市剣友会少年部A❷関本第二少年剣道部A❸関本第二少年部B❹泉剣友会C。

▼中学校の部＝❶磐城市剣友会少年部A❷平鉄北剣友会A❸郡山右武館A❹磐城市剣友会少年部B。

▼十八才未満の部＝❶平鉄北剣友会B❷勿来剣友会❸磐城市剣友会少年部❹小名浜吹松剣友会B。

【個人戦】▼小学生の部＝❶大野浩二（小名二小）❷松本軍（茨城）❸佐藤勇二（平）❹宮野悦甫（磐城）❺助川愛子（同）

▼中学生の部＝❶高萩茂雄（小名一中）❷武藤末男（同）❸左近司七郎（小名二中）❹大平国昭（小名二中）❺椎名睦雄（小名一中）

▼十八才未満の部＝❶志賀進（磐城）❷佐藤和英（平）❸佐藤勇（同）❹志賀弘孝（磐城）❺岡部洋一（常磐）

一名死亡、四名が負傷

水素工場で三件の事故

七日磐城市日本水素小名浜工場内で三つの事故があり一名が死亡した。

▼午前十時半ごろメタノール工場内でメタノールキャタンクで作業中の東京丸の内二の三千代田化工建設会社の下請人夫郡山市小原田町佐久間経美さん（三）が足をふみはずし高さ十三米のタンクから落ち日本水素病院に收容されたが一時間後に死亡した。▼午後零時半ごろ硫酸工場の排熱ボイラーの補修工事中の鹿島建設小名浜作業所の人夫磐城市鳥居下一鈴木七郎さん（三）、同松中二〇〇米沢勇さん（三）、勿来市植田町字江畑保坂梅吉さん（三）もの三人は木製のグレーンでコンクリートの上に乗り高さ八米のところに場つたところ突然が折れて落下、鈴木さんは右脚などに全治二週間の打撲傷を負つたほか米沢、保坂さんらも軽傷を負つた▼午後二時ごろガス課の純水タンク塗装中の大阪の栗田建設会社下請人夫磐城市落一原田金吉さん（四三）は塗料ガスのため全治一週間の中毒を起し水素病院に收容された。

錦中今成さんに知事賞

愛鳥作文入選

県ではバードウイークに小中学生から募集した作文百三点、ポスター五百八十点を審査の結果十六名の入賞者を決定した。石城では勿来市錦中学校二年生の今成由紀子さん（一三）の作文が県知事賞を、平市第二中学校二年生の滝口延枝さん（一三）のポスターが県教育長賞をそれぞれ受賞するなど次の四名が入選した。

【作文】知事賞＝今成由紀子「生命の尊さ」▼入選佐久間正勇（小名浜一小四年）

【ポスター】県教育長賞＝滝口延枝、▼入選、渥辺清亀（夏井小六年）

優良豚と緬羊購入

勿來畜産組の増殖計畫

勿来畜産組合では一日勿来市役所で県内から優良緬羊を購入する事で役員会を開いて畜産振興策について協議した結果、中家畜にまで協議を進ぐ事になり、取敢ず十七万五千円の予算で福島県及び神奈川県から優良豚を、又十万円の予算で優良緬羊を購入することになつた。緬羊は八月上旬頃、なお現在の種豚は五百頭、緬羊は千二百頭に繁殖しており、十数頭の優良豚と緬羊の購入によつて勿来畜産組合は益々二、三年には郡下に誇る中家畜市場として巾を利かすというもの。

鐵道自殺男の身元判明

【既報】七日朝泉駅構内で飛び込み自殺した男は茨城県稲敷郡阿見町小池六一〇造船造器職大竹眞夫さん（三七）と判明した。

一回にサバ數十匹釣る

ハイカラ釣り

勿來港で釣法を指導

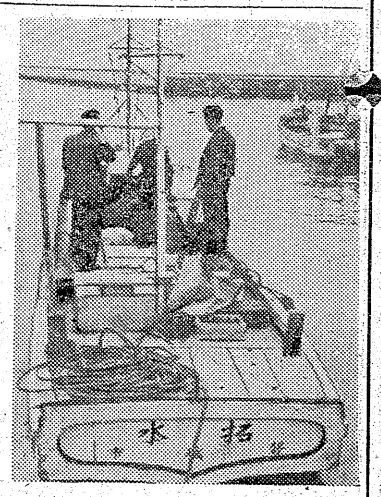

磐城市県水産試験場ではハイカラ釣と云う変つた漁法を紹介するため沿岸指導船拓水を八日から一週間の予定で勿来港に派遣した。同船は勿来港を基地に魚撰を使用しこの漁法はサバの一本釣と同種で釣糸に約五十本の赤色の毛釣をつけ同時に数十尾のサバを釣る仕組みになつており從来の一本釣りより能力がよいわけ。なお拓水は茨城県沖まではサバが回遊しているのに本県沖は寒流の勢力が強くサバなど膠流系の魚群がさつぱり寄りつかないので海況調査も併せて行うことになつている。

【写真はハイカラ釣の指導を行う〝拓水〟】

劇團俳優座のピクニック

明夜に公演

常磐市湯本公民館主催で明九日午後六時三十分から同館で劇團俳優座の「ピクニック」が公演される。この俳優座の地方公演が湯本で催されることについては意義があり地方文化の進歩に大きな役割を果すことであろう一從つて各方面から持たれる期待も大きい。このピクニック一夏の日のロマンス一三幕はアメリカのウイリアム・インジの原作でニューヨーク劇評家賞ピュリツツア賞に輝くブロードウエイの傑作、無放な情熱に希望と悩みをかけてうずまく青春の讃歌である。出演者は三島雅夫はじめ岸輝子、浜田寛彦一この二人は浮草日記ロケーションで常磐市を訪れてもいるのですでにファンには馴染みが深い、楠田薫、中村美代子、岩崎加根子、武内亨、三戸部スエ、神山寛、杉山徳子、中村たつらの人々で俳優座を背負う中堅陣である。

盛り澤山な施策練る

十二日平會議所總會

平商工会議所定例議員総会は十二種行事の共賛、観光事業の振興、中小企業相談所の積極的活用など盛沢山な施策を練つているが、特に発明創意工夫を奨励発展させるため発明協会平支部の設置に力を入れることに重点を置いている。

再発行を願い出る者は毎月四十五名は下らないということから、交通課では県本部推薦の免許証入れを発売におよんだわけ。また現在所持している免許証入れは交通法規に準じた縦七糎、横十一糎のものでないのが多いためこれを議会に統一を図つたもの。新しく発売されたこの免許証入れならば從来のように出すに済むので免許証が痛むことはないので人気を呼んでいる。

【写真は発売中の新型免許証入】

免許證入れ

平署で發賣

平署交通課では同署管内の約三千名の自動車運転免許証所持者のために、このほど防水、防損という理想的なナイロン製運転免許証入れ（五十円）を発売している。

これは交通整理や其の他で係官は免許証を調べる際、免許証入れからいちいち出したり入れたりするため、かんじんの免許証が損失し安いので人気を呼んでいる。

汽罐士試験

平労基署では五月三十日に行う二級汽罐士試験の受験希望者を十八日まで受付ける。

▼…黄、双葉の請戸小学校長をしたことのある作山美八氏（福島市）から千葉並福祉事務所長あて一通のハガキが届けられた。

▼…寺田薬学博士の発表と題し、ギンナンの実のカスを割り、生のまゝゴマ油に四週間漬ける。ゴマ油にはまぜ物があるが、一合七十五円のものが上物。油二合にギンナン百五十匁で結構。四週間、過ぎたら毎日一粒ずつ食うこと。食慾すゝみ、身体壮健、呼吸器病、胃腸病に妙。ホルモン旺盛。最後に篠山大人（篠山塵氏）にも御傳譲願上候とあつた。

▼…作山氏は長く婦人会の講演会にたのまれ、当地にも知人が多いが、老体に入つた千葉所長「早速実行してみるかなア、それにしても篠山先輩に先ず連絡しなくては」と相変らず、先輩思いのところをみせている。

栄養隨一
美味第一經濟的にもお肉は一番お徳用！
牛肉の綠屋
本店平市一丁目電五三九
売店平市中央通電七九四
（新設）資店平市銀座通電一二二七

肛門科 外科 上田醫院
平市南町（平局裏通）電話一二九番

春です！旅行です！ブルオを！
ポータブル蓄音機
正確な時計 パイロット万年筆 各社のレコード 各楽器 楽譜
金光堂 5丁目 電195

ソフトクリーム
☆うな丼 蒲焼を始めました
お食事のデパート 小二屋
平市中央通り電八六・一七五〇

婦人服特價セール
全商品1割引
災害汚染品捨値
明9日から13日まで
高級ピーピーンワンピース ピーピーコート スラックス他 トウヤのカラシそスプY ジゼスロイテラルエイテンブコウナペパミント ヤツトンニシーユート 各種 一ーズ
三和婦人服
平市銀座街電2210

お母さん…叱らないで下さいね小便に好評の…ミリノールS錠
あこう
平・銀座 電44

平児童相談所は何をする機関なのか

七日から一週間児童福祉展開く

家庭

児童福祉週間行事として平児童相談所では七日から一週間、收容児童の作品や精神鑑定器など展示、相談所の一般に対する認識を高めるため児童福祉展示会を開催している。現在、児童福祉司一名だけで双相石城の三郡を管轄処理するにはモウ一名の増員が熱望されているが、事務職員の協力で全員五名が何んとか、不幸な收容児の保護、指導に当り、共に泣き悲しむといった家族愛を想わせる姿で仕事に徹しているが、こゝに同相談所とはどんなところかに就いて主事加藤義彦氏から說明してもらつた。

濱三郡七市を管轄 最良の幸福を計る

各種の調査や精神鑑定も行う

平　児童相談所は昭和二十八年五月一日開庁。昭和二十九年四月一日措置権が委任され独立の機能を発揮することが出来た。場所は平市役所の南側、平保健所の西側に当つている。仕事は児童の福祉に対するサービス機関で

❶児童に関する各般の問題につき家庭その他からの相談に応ずる。

❷児童及び家庭につき必要な調査並びに医学的、心理学的、教育学的、社会学的及び精神衛生上の判定を行い、並びにこれ等に附随する必要な指導を行う。

❸児童の一時保護を行う。

相談所には児童福祉司を置き児童の保護並に福祉に関することについて相談に応じ専門的技術に基いて必要な指導を行つています。

現　在まで相談並びに処理したものは養護四六八精薄六二。教護九二七。触法六二九。教育二六その他一八二、計二三九九の相談に対し訓戒三三。施設入所一一四。里親委託八六。福祉司一三六。社会福祉主事三七児童委員指導三五一その他の措置二八八、計二三五件の処理となつております。

手　続については保護者のない児童又は保護者に監護させることが不適当であると認める児童を発見した場合は福祉事務所又は児童相談所に通告しなければならないことになつております。家庭から直接窓口へ相談に来て頂けば結構です。通告又は相談を受理した相談所は実情を調査し措置会議にかけ科学的に分析し判定した結果、最良の幸福を得られる様に措置を決定します。

今　まで措置した児童は皆幸福になつておりますが相談の辛い点を申上げると、十は欧洲にあつてさらに研さんをつ

小二本湯

わが校章

▼校章制定　昭和二十七年十月一日。

▼校章は図案専門家のデザイン数種の中より、職員の会議により決定し、PTAの趣意を得たもの。

校章の表徴するもの

❶台地の三角形は文化をあらわし、最も安定した形であり、おのおのの角は真、善美とともに、将来にのびていく児童の姿を表徴している。

❷つるはしと温泉の印は本校の環境をつくつている炭鉱温泉を示し、児童がこの土地を愛し、すこやかに成長することを念願しているものである。

❸二重丸と小で二小をあらわしている。

❹児童用バッジの台地は緑色

三角形は文化 環境も現わす

であるが、これは平和並びに、すくすくと若芽の様にのびていく児童の姿を理想としている。

本年中にこの校章をいれた新校旗も制定されようとしており校章はますます児童に愛されるものとなるであろう。

園田高弘ピアノ獨奏會

來る廿七日 平市公會堂に開く

平市尼子会、アポロ会では、音楽シーズンにさきがけて一流演奏家を招いて恒例の音楽会をひらくことを企画していたが、このたび園田高弘氏を招聘してピアノ独奏会を開催することに決定した。

園田氏はいまだ三十代の新進気鋭のピアニストであり、戦後早くから演奏活動を行い、ここ数年間みさいきん膺懲されたばかりであるが今日わが国のピアノ楽壇のうちでも、井口基成、安川加寿子、原智恵子と史等ならび第一線にあつて活躍されており、すばらしいテクニックを、若さからくるダイナミズムにより、将来をもつともしよく望されている。なお当日使用されるピアノは、日本楽器株式会社から特別の厚意により提供されるフルコンサート型のグランドピアノである。前売券はちかく市内の有名楽器店、書店等で売りだされる。一般一五〇円、学生一〇〇円。

★プログラム

❶モツアルト〃ピアノ奏鳴曲〃K576

❷ベートーヴエン〃ピアノ奏鳴曲〃OP57〃アパツシヨナータ〃

❸ショパン〃エチユード〃作品二十五より

【写真は園田ピアニスト】

いわき歌壇

北洋船團歓送

吉田　石城

みだれ飛ぶ歓送のテープ春の色
出港迫る満船の旗東風はらむ
東風の洋船次々に鹿島たち
ともなす両舷のテープ東風のまゝ
順風の潮船團の沖春の雁
何ごとなかれめざす北洋船團生

五月平競輪 十二日から

五月平競輪は前節が十二・十三・十四日、後節は十九・二十・二十一日となつている。

100円均一 貨店

五月十三日は「母の日」である。欧米ではこの日に真心こめた感謝の言葉を綴つた美しい賀状があるので電々公社でも「皆さん如何ですか」と奨励している。

十字までは市内が三十円、市外なら六十円。三千字で市外なら百円。精々百円で二寸した親孝行が出来るというもの親というのは一寸した言が子のやさしさに感激する。子供の日に続いて母の日一誠に取組みのよい祝祭日である。世の中には母の亡い家庭も多い悪い母もあり斜すら信じられぬと嘆く子もいる。だが母性愛はその髪の如く、しなやかであつて家をもひく偉大な強さを持つている。偉人のかげには必ず良い母があつた。「父の日」の生れなかつたのは父も母から生れたからであつた。本当は遠慮が出来なくなるからであつた。（龍人）

今晩のラジオ 8日

◇NHK一三六〇KC
七・三〇　話の泉
八・三〇　素人即席演芸会
八・三〇　民謡をたずねて
九・一五　相撲道中
九・四〇　時の動き
一〇・一五　音楽の宴
◇ラジオ福島一〇六〇KC
六・五〇　音楽の小箱
七・一五　人情夜話
七・三〇　どうしまもよう
八・〇〇　一番寄席
八・三〇　パンピタンアワー
九・〇〇　浪曲　三門博
九・三〇　どくろ銭
九・四五　キツコーツルアワー
一〇・一五　名作アルバム

民報映画案内

◇平市三十日
★世界館　夜七時一一分　裁かれる十代　鼠小僧怨び込み控
★東映劇場　夜七時一五分　頑張れゴンさん　お軽勘平
★ひかり座　夜六時四〇分　善人は若死する　河の女（十四日まで）
★平館　夜七時一五分　弁天夜叉　夕やけ雲
★聚楽館　夜六時四〇分　くもの巣　デミトリアスと斗士
（十四日まで）
★民劇　夜六時五五分　若い樹　婚約三羽がらす
◇磐城市小名浜（十日まで）
★磐城座　夜六時三七分　柿の木のある家　損害された七人の花嫁（八日まで）
★金星座　夜六時三〇分　神坂四郎の犯罪　剣豪対豪傑
★銀星座　夜六時三〇分　エジプト人　四十人の女盗賊
★小名浜東映　夜七時四五分　飛剣鬼の羽　チョツプ先生（八日まで）

嬉しいこともあり、相談所で取扱つた児童が学業も終了し、晴れて就職して挨拶に来ることです。あの時放置して置いたら幸せになれなかつたであろうことを考える時、職務の重要性を痛感、感慨も新たに愈々、張切る気持に満されます。又児童が無事安定した生活をしているとの便りの来た時には職員が回覧し過去のことを考え合せ感ながら幸福を祈り嬉し涙にひたる時もあります。

【写真は児童福祉展に喜ぶ收容児と職員たち】

二才から十四才の児童四八が一緒に逃亡し全職員が駅、食堂、映画館、百貨店、盛場など交替で探し廻わり、当のない所を何回となく探す苦しさは想像以上です。また寝尿便の児童が三人おり、毎夜の様にやります。天気の時は良いが雨天の時は事務室に火鉢を置いて乾かす始末でその臭気言語に絶します。しかし、いずれも人の子であります。種々の事情から不幸な児童になつたことを考える時、気長に指導をしていかねばならぬと痛感し、日夜職員は児童と共に泣き児童と共に悲しみながら生活しています。

DPはタナカ

眼科　眼科医院　男　町裏　田　9　神り6　市か6　平ひ電　明雲堂　新妻幸

クリーニング　洗張　小松崎本店　平館前電一三四三

春の装いはひまわりで！　★袋物　アクセサリー一下　★スリツプ　ブラジヤー　★コルセツト　帷子　ひまわり　平市ひかり座通り電1340

今中　ごま沢　郵便局隣　眼科　新しいDPは富士

貸家

▽十七坪、事務室四坪付▽平市手搦町二九（九品寺前）　姓名在社（一九）

賣家

▽十五坪、土地三十坪付▽旧平市内駅から十三分▽日当り環境良、交通至便、住宅向　姓名在社（一七）

貸店舗

▽平市内繁華街▽仲介断▽委細面談　姓名在社（一五）

賣

▽陸五五四年七五〇cc▽走行六千粁▽新品同様▽値二六万　姓名在社（一八）

東宝　成瀬巳喜男監督の　幸の心　高峰秀子　三船敏郎　小林桂樹　他10大優競演　近日公開

は何を描き何を訴えようとしているか？

哀しからずや妻の座は
家族の幸せを願つて働きかけた家妻を喜ばせようと努力する妻には、台所と茶の間しか幸せはないのか

妻の幸せと女の幸せと
女の青春は結婚までと世間では言う、妻になつてから夫と恋愛することに妻は幸せを見い出すのに良人は：

冷い愛情に包れる家庭制度と妻
嫁である妻に、姑、小姑、兄嫁の冷めたい憎悪がそそぐ、家族制度の旧い家の中に妻の幸せはないのか

全女性が身につまされるこの感動
暖き涙で心洗われる愛の哀しさ
妻を描いて名匠の心からの訴え!!
同時上映『見事な娘』　民劇

続　この世の花　13日まで上映

川喜多雄二　水原真知子　夏川静江　淡路恵子　若杉英二　永井達郎　豊代敬子　山鳩くるみ　山内明　小林トシ子

ひっくり抱腹帖　女いれずみ百万両　榎本健一　柳家金語楼　古川ロツパ　宇治みさ子　相馬千恵子　千葉信男　トニー・谷　阿部九州男

大江戸の闇に鬼の面の集團強盗　お目明し二人組の爆笑非常線！

空前の人氣にわきかえる　待望の熱狂篇　第6部　月の白種　第7部　別れの夜道

菊多館