日刊　昭和21年6月1日
（1）（除日曜）第三種郵便物認可

昭和24年2月28日
運輸省特認第233号

いわき民報

夕刊　昭和31年5月12日（土曜日）　第3062号

夕刊
いわき民報
発行所
平市田町六三
いわき民報社
編集部　電381
広告専用　1222

木材の百貨店
一般建築材　建具材　ベニヤ板類
銘木、秋田杉　津島松　木そ稲　ラワン材　米材　車輪材　枕木　電柱　坑木
㊀ 丸一材木店
平市五丁目電二九〇
工場電五五六、販売部電一二六二

サンマ漁解禁八月十日か

漁獲制限も問題に

對策協に本縣の主張強調

全国サンマ漁業対策協議会は関東十二日となっているのを今年は北対策として電気集魚燈のキロ数を抑えるなど漁獲制限をすべしとの意見も本県漁業者から提案されることになる模様で、一部には大型と中型漁船の解禁を別に設定するような動きもある。本県のサンマ漁業の実績は漁船数二百四十六隻で全国一の隻数を誇り漁獲高は全国総計一億三千万貫に対し本県は千五百万貫で一割二分に当る成績をあげているだけに県下のサンマ漁業者は今年のサンマ解禁と漁獲制限に深い関心を示している。

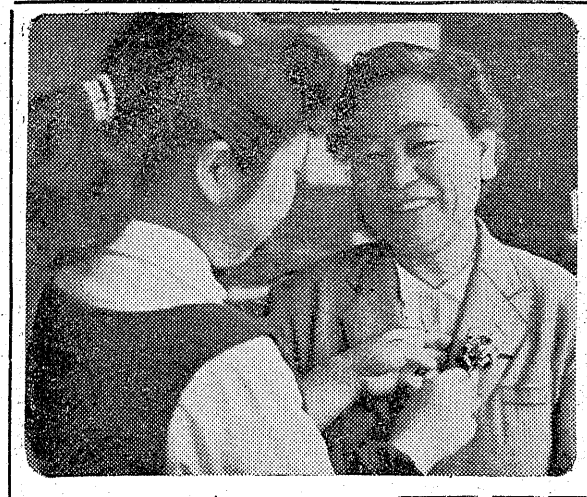

北八都県の漁業代表が集り去る九海道、内地共に一率とし八月二十日東京で開かれ本県からは鰺城市、日を以つて一斉に解禁としようと小名浜漁協組理事比佐政種氏ら二いうことに態度を決めた。また福十名が出席したが北洋漁業と同じ島以北は百トン以上の中、小型漁くサンマの解禁日決定は本県二大船による操業を行つているが茨城漁業の一つといわれる重要な問題静岡県などは百トン以上の大型漁だけに各ハマとも近く船主会を開船が多く一万乃至三万貫も漁獲しき本県の態度を決めることになつて消費地の関東以南の各地に大量ている。今度の協議会では北海道水揚げするだろ消費地の相場を暴側に対抗するためサンマ漁業連合落させ昨年の如きは産地の小名浜会を設立し本県側から港でさえ貫当り十五円というバカ▼理事　比佐政種（小名浜）吉安値を出現しているだけに県下のサンマ田義（中の作）小松敬次郎（江名）中田喜三郎（同）鈴木常松（四倉）▼監事田島繁夫（小名浜）の各氏を役員に推し昨年はサンマ解禁日北海道八月十二日内地九日

優良納税者表彰式

石城財務事務所では十二日午前十時から同市第一会議室で三十年度県税優良納税者と功労者の表彰伝達を行つた。当日の受賞者は感謝状の如くいずれも納税率八十五%から百%の人達で個人優良者は平市仲町　三瀬藤清吾氏ら三十三名、法人関係は平市田町常磐食品株式会社など五名、優良特別徴義務者平市白銀町　三金田ツネさんら五名、優良納税貯蓄組合並市田町西部組合など十一組合、優良市町村に内郷市、納税功労者に平市役所税務課長山岸清水氏ら五十六名だつた。

四倉土木委員會

四倉町土木委員会では十五日午後一時から町役場会議室で委員会を開き、同町杉内地内の堤の工事施工の件を協議する。

上野平間　快速列車實現へ

近く市町村協議會で運動

石城地方町村協議会では早急に上野、平間に快速列車（ジーゼル四輌連結）二往復の運行方を近く運輸省、国鉄当局に陳情することになつた。

今回の陳情は昨年来の陳情の実現化を促進させるもので、快速列車は現在上野、水戸間に二往復されているものを平まで延長するほか上野、水戸間をさらに二往復増強し

平市は一躍東京の衛星都市に入れ上る。また同協議会では快速列車にあわせ茨城県東海村の原子力建設に伴い常磐線の電化を三十一年度内に実現するよう陳情する。

未亡人會連絡協

きのう結成、會長に金成女史

平市内には、むつみ会を始め飯野、神谷、草野、高久、夏井、豊間、赤井と八地区に未亡人会の結成をみているが、横や縦の連絡がうまくゆかず、そのため組織の強化発展を計るため平福祉事務所の肝入りで十一日午前十時から平市公民館二階に各地区の会長、副会長ら三十名が集まり、千葉所長が座長でテーマに種々協議した結果、平市未亡人会連絡協議会を結成することに決まり、役員も次の通り選出して職安行政に対する積極活動を行うことになつた。同係の設置により各市町村別に学卒、季節労務者失対労務者の求職数を把握して、平職業所を中心に職業安定行政運動を展開に併せて人身売買の防止に当ることになつたもの。

市町村に職業係

設置を協議決定

平職安所では十日午前十時から市町村職業係打合会を開き各市町村代表者が出席、種々協議の結果各市町村ごとに職業係専任者を設け職安行政に対する積極活動を行うことになつた。同係の設置により各市町村別に学卒、季節労務者失対労務者の求職数を把握して、平職業所を中心に職業安定行政運動を展開に併せて人身売買の防止に当ることになつたもの。

三町歩の買收折衝

決裂せば強制買收

磐城市では十三日午前十時より土木常任委員会を開き玉川橋から新国道に通ずる県道敷地の買収について同市下川江荒ヨシさんら八十名の地主と買収価格について協議するが、若し同日の交渉で成立しない場合はこれで話合を打切り強制買収を行う模様である。

玉川橋から新国道に通ずる買収面積は約三町歩で地主側は地元民に向ら相談なく橋を建設したもので無断で協力せず売却価格に内郷市、納税功労者に平市役所税務課長山岸清水氏ら五十六名だつた。

四倉土木委員會

四倉町土木委員会では十五日午後一時から町役場会議室で委員会を開き、同町杉内地内の堤の工事施工の件を協議する。

上野平間　快速列車實現へ

近く市町村協議會で運動

石城地方町村協議会では早急に上野、平間に快速列車（ジーゼル四輌連結）二往復の運行方を近く運輸省、国鉄当局に陳情することになつた。

今回の陳情は昨年来の陳情の実現化を促進させるもので、快速列車は現在上野、水戸間に二往復されているものを平まで延長するほか上野、水戸間をさらに二往復増強し

平市は一躍東京の衛星都市に入れ上る。また同協議会では快速列車にあわせ茨城県東海村の原子力建設に伴い常磐線の電化を三十一年度内に実現するよう陳情する。

アッ水が出た

待望の水道やっと完成　平二中は大喜び

平市谷川瀬にある平二中は六年振りに水道が誕生し、十二日正午、倉製糸前から丁度一キロ、なお市水道課では三中の給水に伴い、附近住宅二十戸の給水工事も進み、五月末までには給水できることになり部落民もあげて水道の恩恵の日を待ちのぞんでいる。

大塚水道課長談＝新田橋の関係で予定より一年おくれたが、PTAの熱望にこたえやつと完成をみてほつとしている。第二水源池がなかつたなら給水は困難だつたろう。

菱沼校長談＝十一日までは毎日消防署の協力で開校当時から毎日二回ずつポンプ車で飲料水を運んで頂き感謝してたが、これでやつと積々したPTAの協力が何より力があつた。これから夏に向つて衛生上心配も減つた市当局の熱意にも感謝している。

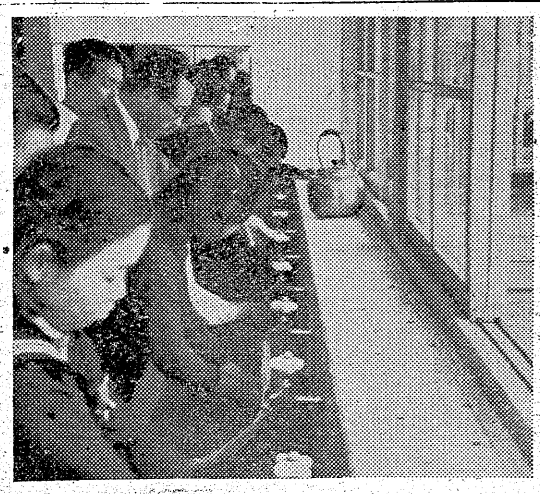

【写真は通水によろこぶ生徒達】

あすは〝母の日〟

カーネーション運動展開

明十三日は〝母の日〟石城未亡人会では街頭に進出、赤いカーネーション運動を行うが各市町村ともこの日はめつくり休んで貰おうと母の会ぐるみなお行事一切は行わないことになつた。一方今年始めの

【写真はカーネーション運動】

試みとして行つた平電報局の「お母さん、ありがとう」の感謝電報も六百通余りが予約される成功振りで、日頃家事に忙しいお母さんに感謝の一日を捧げることになつた。

本社辞令

入社　坂本　浩

出版部長

新入社の出版部長坂本浩氏は平市夏井出身で永らく読売新聞社平潟信部主任として活躍していたが、戦争末期に同社を退き郡山市に転住石炭採掘出版事業など行つていた。本社が出版部を設けることに成つたのを機会に入社することになつたものである。

【写真は坂本氏】

天気予報（十一日）

「今晩」北風晴、明方はひえ込む「明日」南風晴、時々曇が出る「明後日」東乃至南風、曇晴りから次第に曇り勝ち。海上今晩は風波がない。明日は大体おだやか。

わずか四〇〇圓の投資で！
越藤
ジユニア向きワイシヤツ型ブラウスがわずか四百円。型よし、色よく生地よしその上お値段は百円札四枚。一度お召しになつて下さい。誰でも四百円とは絶対考えられない品なのですから。
㊀チヤーフルブラウス四百円より
㊁クラボー　〃　六百円
㊂53　〃　六三〇円
小名浜　平市

勿來市窪田町街路灯竣工祝賀祭
期日　五月十三日午前十時
場所　勿來公民館
窪田街路灯建設委員會
会長　赤津修一

わずか一〇秒間で洗える
かもめ印マジツク洗濯器
新發賣
本器は洗剤により分解された洗濯物附着の汚染を器内空気の膨脹壓力の急降による氣壓變化を利用して瞬間的に除去しようとするもので合理的であり、實驗の結果その成績は良好であり、使用簡便、所要時間の僅少等實用價値が大であり、皆様に安心して使用していたゞけるものであります
電氣の要らない洗濯器
正價一七〇〇圓
★近日中有名電氣器具店にて發賣になります
かもめ洗濯器株式會社

お肉の値下斷行
お惣菜には榮養滿點の肉を!!
☆牛ロース上肉　一〇〇円に一八〇円
☆並肉　一五〇円
☆豚ロース中肉　一〇〇円
☆並肉　一九〇円
中肉　一七〇円
並肉　一四〇円
▽大市値下大サービス
お電話下されば速時配達致します
本場牛豚肉
伊東牛肉店
平駅前電1022　2153

『わが西方見聞録』を讀む

根本忠孝

参議院議員木村守江さんから、「わが西方見聞録」をご恵贈られて面白く且つ有益に読むことが出来た。この著書は木村さんが昨年（昭和三十年）八月、フインランドの首都ヘルシンキで開催された列国の議員会議に、わが国の議員代表の一人として出席した当時の見聞録である。これらの記事をほとんど飛行機の中で書かれたと云うから、その勉強振りと健斗振りは全く驚くの外はない。

×　×　×

本書の目次は、1「お父さん行つて来ます」。2「或る旅行者の一日」。3「西欧の春の目覚め」。4「赤旗と星條旗」。5「古き生命を知らぬ国」の五章に分ち、更にこれを全部で五四細目に分けて委しく書いてある。その分量から見て四六版、本文二三七頁、写真二〇数葉、そして巻頭には外山いとは、読者にそぞろ自頭が熱くなるの感を抱かしめている。そうしたところに木村さんの祖国愛に対する傳統と歴史のきびきびした継承を見出すことが出来て、自然と頭が下る思いなきを得ない。

×　×　×

しかも本書の真価は木村さんの文化的、教養的総論を立証する観察内容を盛っているばかりでなく他の角度から見ると木村さんの謙譲な人格がうかがわれて、行き届いた信用の出来る御仁と云う好感を持たれるのである。それを証明するのが即ち本著書であると賞賛の辞を与えて筆をおく。（昭和三一年五月三日記）

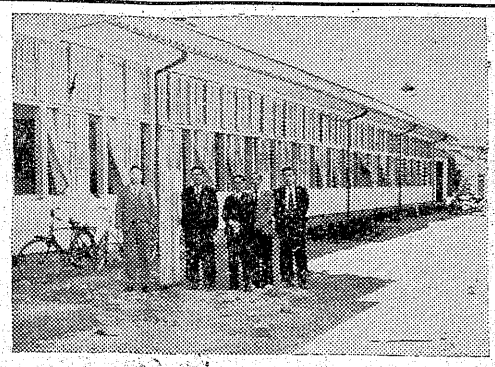

成落學中井赤

平市赤井中学校（校長松本政夫氏）の増改築工事落成式は十一日、議員、市長、大泉勝長小沼堂總關長など出席のもとに行われた。工事は十日午前中に終了、ユタカ建設の請負で教室三つ、職員室長室を加え四室（百七十一坪）がモダンに誕生、四百五十万円でみちがえるような近代的校舎になつた。全生徒数四百七十一名でこれで教室難の解決をみることができた。【写真は近代的に建設なつた赤井中】

役員を改選

磐農PTA

磐農高及び植田高両校のPTA総会は十日磐農高で開き役員を左の通り改選した。

会長＝渡辺文治、副会長＝鈴木栄、古川クラ、関泰平（磐農高校長）幹事＝根本寛、長谷川義雄

サバ罐詰試験始む

伊太利に輸出の豫定

石城七浜ではいま小サバが豊漁なのでこれを利用して輸出罐詰を作ろうと磐城市県水産試験場では小サバの油漬の罐詰製造試験を始めた。これは小サバをゆでてから骨内臓を始め青い皮をはぎ水分を除くため蒸気を通し綿実油（輸入品で半ば罐に百匁を入れ油漬として製品化しようというもので相手国はイタリーに向ける予定。この場合皮が少しでも残つているとイタリー人は嫌うのでこれを上手にむくのが難しいため製造部が中心となつて試験を行つている。酸を加えると皮がむけやすいので実験中だがこれに成功すれば小サバの漁が続いているうちは原料も確保出来、しかもバイヤーがいくらでも製品を引受けるというので相当量生産出来ると水試では張気になつている。

役員を改選

小學校長會

石城郡小学校長会は昨十日午前十時から四倉町好洋荘に於いて、今年度予算並びに運営計画、役員改選を行つた結果、役員は次の通り決つた。

▼会長、横田滝蔵（好間一小）▼副会長、佐藤七之助（上遠野小）同伊藤末次（沢渡小）同鈴木伸六郎（四倉小）会計、三瓶ひろし（好間二小）▼庶務部長、遠藤隆雪（好間二小）▼県委員、佐藤七之助（上遠野小）▼行財委員、出羽岡吉（田人小）▼研究調査委員、粟谷伸六郎（四倉小）

磐城市の住宅

入居者決る

磐城市では十日午前十時から公営住宅入居選衡委員会を開き入居者選定を行つた結果次の通り決定し十一日発表した。

▽公営住宅滝尻第一種＝小野嗣（日本水素）永峰昇（同）安田西郎治（同）歌川英三郎（同）高橋清一（小名浜運送）坂上信吉（日本水素）可地正男（同）正木茂男（同）駒木根昭（同）菊地竹之助（同）宮本テル子（同）鈴木忠雄（門井組）松本貢（小名浜運送）持地三郎（日本水素）三上勝美（同）久保田秀男（同）森広司（同）久保木操（泉駅）笠原進（日本水素）皆川通（同）

▼同滝尻第二種＝渡辺正春（福島殖産）宮川信義（小名浜運送）阿部忠司（同）亀田信吉（門井組）佐竹政彦（小名浜運送）阿部君（扇興運送）鈴木和雄（小名浜運送）

▼同水押川東（ブロツク建築）第一種＝石川強三（税関）広瀬勝美（同）鈴木寛（警察署）赤津徳（市役所）高橋克次（港務所）高久田昭二（小名浜臨鉄）若松八郎（日本水素）馬上清治（同）蒲生伸吉（同）木村正（同）佐藤勉（海上保安部）鈴木みね（電話局）小山明（一中）佐久間尚美（小名高）無限幸夫（毎日新聞）平石武司（専売公社志賀憲（小名浜内燃機）

▼同林の根第二種＝松本弘（市役所）竹島芳治（海上保安部）馬上忠三（漁協組）吉田満（小名浜臨鉄）連川顕男（警察署）合津ミヤ（店員）

▼同華人第二種＝松本六郎（日本水素）

▼同中の作第二種＝吉田光芳（漁夫）宮田誠（警察署）新堀洪平（市役所江名支所）川和田勇（江名中）田代梅之丞（漁夫）

▼同中の作第二種＝田中昇（漁業会）北島浅吉（小名浜臨鉄）内田和夫（漁夫）鳥欠好（同）佐藤春吉（同）

▼同小浜第二種＝中村幸（漁夫）佐々木進郎（同）蜂須賀晋（船大工）柳内利一（漁夫）佐藤秀次（同）

養鶏連設立に決る

事業内容を一億六千万圓へ

石城地方有畜農振興組合連合会）＝仮称＝を創立を三十一年度事業の主要目標に決定した。

昨年夏石城酪農振興会を発展的に改組した同振興会は三十一年度予算を三十八万円とし、事業計画として❶畜産大会❷品種改良研究会❸家畜共進会❹功労者の表彰❺馬力実演会❻種鶏場の誘致運動などを語合せた「合所食品店」をお得意先に配布し、「富山の薬売り式」の新企画をこのほど発表。

石城郡養鶏販売購農業協同組合連合会の三十一年度総会は十一日午後一時から財務事務所会議室で開き各関係代表者五十名が集つて協議の結果、県下第一位と称せられる石城郡養鶏農業協同組合（組合長＝鈴木忠雄）＝門井組＝松本貢（小名浜運送）持地三郎（日本水素）＝上勝美（同）久保田秀男（同）森広司（同）久保木操（泉駅）笠原進（日本水素）皆川通（同）

▼同滝尻第二種＝渡辺正春（福島殖産）宮川信義（小名浜運送）阿部忠司（同）亀田信吉（門井組）佐竹政彦（小名浜運送）阿部君（扇興運送）鈴木和雄（小名浜運送）

▼同水押川東（ブロツク建築）第一種＝石川強三（税関）広瀬勝美（同）鈴木寛（警察署）赤津徳（市役所）高橋克次（港務所）高久田昭二（小名浜臨鉄）若松八郎（日本水素）馬上清治（同）蒲生伸吉（同）木村正（同）佐藤勉（海上保安部）鈴木みね（電話局）小山明（一中）佐久間尚美（小名高）無限幸夫（毎日新聞）平石武司（専売公社志賀憲（小名浜内燃機）

▼同林の根第二種＝松本弘（市役所）竹島芳治（海上保安部）馬上忠三（漁協組）吉田満（小名浜臨鉄）連川顕男（警察署）合津ミヤ（店員）

▼同華人第二種＝松本六郎（日本水素）

▼同中の作第二種＝吉田光芳（漁夫）宮田誠（警察署）新堀洪平（市役所江名支所）川和田勇（江名中）田代梅之丞（漁夫）

▼同中の作第二種＝田中昇（漁業会）北島浅吉（小名浜臨鉄）内田和夫（漁夫）鳥欠好（同）佐藤春吉（同）

▼同小浜第二種＝中村幸（漁夫）佐々木進郎（同）蜂須賀晋（船大工）柳内利一（漁夫）佐藤秀次（同）

商工

平ホテルが新装開業

平市中町公会堂前に〇平ホテルがこのほど新装開業。

ミツクスジュース発売

平市三田小路レーそではミツクス、ジュースを新発売した。これは二十二種の材料を見ているところでミキサーでジュース化したもの。二種八〇円、三種百円など各種、材料はバナナ、オレンジ、レモン、パインなど、

仲町方面

今夜から斷水

平市水道課では十五町目地内配水管布設工事のため十二日午後十時から十三日午前三時まで仲町、十五丁目の各一部が断水を行う。

獣魂祭擧行

植田食肉組

植田町の食肉販売組合主催、慰霊の獣魂祭は十二日午前十時半から錦町屠殺場で多数関係者参集し執行された。

修學旅行

磐城の小學生

磐城市内の小学校では連合で二十四、五の両日臨時列車により日帰りで東京へ修学旅行を行う。泉駅発午前五時二十五分、帰り午後十時五十八分泉駅着。日割次の通り

こどもに大きな力を

七日から児童福祉週間だという。何々週間という題目が多過ぎて大低の人々の関心がうすい。児童憲章が出来て五周年になるけれど、日本の母親がどの位知つている事だろう。私も少々知つている程度であるがあまりの言葉の饒術にようやそうになつて了う。

「心身ともに健やかにうまれ、育てられ」に始り「その生活を保護され家庭で正しい愛情と、知識と技術をもつて育てられ、家庭に恵まれない児童にはこれに代る環境がえられる」その上「遊び與文化財が用意され、悪い環境から守られよい国民として、人類の平和と文化に貢献するよう導かれる」と結ばれてくると胸の中がムラムラとして来ます。

生々しい日々の出来事、捨て国会議員の人選も、必死に論戦する位の熱意がほしいと思うのです。子供の福祉の事で民間団体がもつともつと、特殊児童の生活一般児童の環境に関心を深め努力して頂けるようにのぞむものです。このような点を婦人会切りがもつと働きかけて下さつたら大きな推進力となると思うのですが

（織内瓜子）

最近の犯罪傾向は戦前の六倍にのぼつているのをみても明らかである。こどもの環境をよくするにはおとなの社会をよくしなければならない。

おとなの世界を、ゆがんだ政治や俗悪な文化でけがされたままにしておいて、子供を美しく育てる事は出来ないと思う。先日問題になつた防衛庁の予算には千億をこえる大金を出してるのに、子供の福祉には数億のお金も出し渋つている状態である国家も県も市町村もそのような予算はあまり考えてくれない。磐城市のように勤労都市であり、失対に働く人達の多くが切実に保育所の設置を望んでいてもそして私もその事で何時も理事者に要望しているけれど実現の運びがつかない事を遺憾に思い自分の至らなさを反省させられるのです。子供の福祉の事で

▼二十四日、小名浜第二泉渡辺小名浜第三、馬島▼二十五日、小名浜第一、江名、永崎。

公賣公告

平税務署

国税徴収法施行規則第十九條及二十二條の規定により左記の差押財産の公売を公告します

記

一、貨物自動車　一九四四年式普通型ニツサン号
見積最低価格弐萬四千円也

二、宅地　磐城市元虎山四二の三　四〇坪
見積最低価格拾六万円也

三、宅地　磐城市元虎山四〇　六二坪
見積最低価格弐拾四万八千円也

四、家屋　磐城市元虎山四〇番地所在家屋番号二七番の二木造瓦葺弐階建居宅壱棟　建坪二九坪五合七勺
弐階坪十二坪二合五勺

木造瓦葺平家建物置　壱棟　建坪四坪五合
同右建坪四坪五合　同右　便所　建坪四坪
見積最低価格七拾八万四千参百五十円也

五、家屋　磐城市大字折戸字浦二六番地　家屋番号七七番
木造瓦葺平家建　浴室壱棟　建坪三坪
同　右　　店舗壱棟　建坪一六坪二合五勺
見積最低価格六拾四万七千円也

六、家屋　磐城市大字折戸字折戸三六番の二　家屋番号四二番
木造亜鉛メツキ鋼板葺平家建居宅　壱棟　建坪三九坪
見積最低価格参拾四万四千八百六拾八円也

七、家屋　磐城市大字折戸字浦六九番の二　家屋番号八〇番の二
木造瓦葺弐階建倉庫　壱棟　建坪一五坪、弐階坪一五坪
見積最低価格参万九千七百七拾円也

八、家屋　磐城市大字中ノ作字柴町二番地家屋番号九二番の三
木造瓦葺弐階建倉庫　壱棟　建坪一四坪弐階坪八坪
見積最低価格九万九拾七円也

九、家屋　磐城市大字中の作字前畑二六番地家屋六九番の二
木造瓦葺弐階建居宅壱棟　建坪八坪　一合弐階坪九坪四合弐勺
見積最低価格参拾四万四千八拾六円也

一〇、宅地　磐城市大字江名字江ノ浦五二番　四〇坪五合
見積最低価格拾六万弐千円也

一一、宅地　磐城市大字江名字江ノ浦六五番　四〇坪五合
見積最低価格拾六万弐千円也

一二、宅地　磐城市大字江名字江ノ浦一〇五番　四〇坪五合
見積最低価格拾六万弐千円也

一三、宅地　磐城市大字江名字江ノ浦一一六番　四〇坪五合
見積最低価格拾六万弐千円也

一四、宅地　磐城市大字江名字江ノ浦一二五番二七坪二合六勺
見積最低価格拾四万九千四拾円也

一五、宅地　磐城市大字江名字江ノ浦七七番　四〇坪五合
見積最低価格拾六万弐千円也

一六、宅地　磐城市大字中ノ作字柴町二番　三〇坪
見積最低価格拾弐万円也

一七、宅地　磐城市大字折戸字浦六九番の二　四五坪
見積最低価格拾八万円也

一八、宅地　磐城市大字折戸字浦六九番の二　四五坪
見積最低価格拾八万円也

一九、宅地　磐城市大字折戸字浦七〇番の一　七一坪
見積最低価格拾四万八千円也

二〇、宅地　磐城市大字折戸字浦七〇番の二　四五坪
見積最低価格拾八万円也

以上の通りでありますから買受希望の方は現品現場をよく御覧の上左記事項と入札人心得書を御承知の上公売に参加して下さい

記

一、公売期日及場所、五月十五日、一号物件平税務署　二号より四号まで磐城市役所、五号より二〇号まで磐城市役所江名支所

二、入札書は同日午前十時まで公売執行官に提出して下さい

三、開札は同日午前十時十分各公売場で行います　四、七号より九号まで一六号より二〇号迄の六件は一括入札で公売します　五、二号より二〇号物件につきましては各自の見積価格の百分五以上（但し円位切上げ）の入札加入保証金と契約保証金が必要です　六、代金の納付期限は一号物件は即納です　同右二号より六号までは五月二十五日限りです。同右七号より二〇号までは五月二十五日限りです。

右公告します

昭和参拾壱年五月拾

線の季節に大黒屋が一心を込めてお贈りする夏物特別お買徳市

皆様の利益を護る店

大黒屋

小名浜店　金坂店　湯本店　平母店　平本店

12日（土）　13日（母の日）　14日（日）　全店夏の商品まつり

ゆかた　プリント服地　メリヤス肌着　洋品　雑貨既制服の特別奉仕品發表！

密造酒レッテル
二種、宛ら本もの

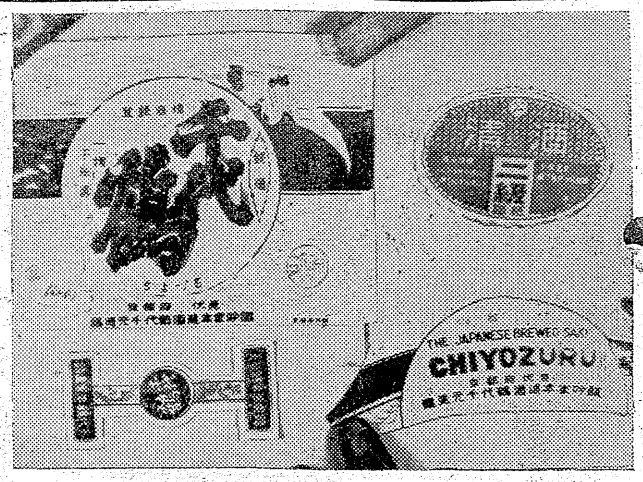

「昨報」平税務署では十一日石城別はむずかしい。密造者もだん〳〵坊みようになつてきている。まだ郡下の密造酒狩を行つたが、この内に平と内郷市の二カ所から本物と変らぬレッテルが多数押収され密造酒にこのレッテルが貼られ多量に二級清酒として流れていることが判り関係者を驚かしている今度発見されたレッテルは四倉町玉山季章烈方から発見された「千代鶴」と内郷市から発見された「菊娘」の二種で同種の酒は全国のどこにも無く、似た名前を取つたもので、レッテルも本物と寸分変らず外見だけでは本物の清酒と区

【写真は本物と変らぬレッテル】

別はむずかしい。密造者もだん〳〵坊みようになつてきている。また平税務署ではこの種のものはじめてで酒税法違反の疑いで調べている。

門馬署長談＝このように手がこんでくると一般の人には区別がつきませんから信用のある店から買うようにして下さい。

保護児を入浴

常磐市社会福祉協議会では平児童相談所に収容保護されていることも十名を十四日招き越後屋本店の温泉で入浴させるなど慰安する。

千貫もあるウバザメ
四十二尾を水揚げ
初の現象、小名浜港大賑い

磐城市小名浜港では長さ約四間、重さ千貫から八百貫もあるウバザメが十一日から十二日にかけ四十二尾も水揚げされ時ならぬ賑いを見せた。これは同港の三協大敷網に入つたもので十一日朝網に入尾同夕網に二十尾、十二日朝十四尾と大漁に獲れたもので戦前戦後を通じ小名浜港でこんなにウバザメが獲れたのは始めてのことである今年は寒流の勢力がまだ強いとこ

ろへ餌を求めて沿岸へ集團をなしてやつて来たところ捕えられたものだろうと見られているが、こんなに大きなサメが沢山獲れたので魚市場では処理しきれずまだ生きているサメをロープで港内に繋いでいる始末。このウバザメは魚油魚肉のほか支那料理に使う手ンシなどをとつている。値段は一尾平均二万二千円で取引された。

森繁、非常な人氣
會場割れんばかり

ボードビリアンとして天下にその名を知られている森繁久彌一行五十名の公演は平銀座サービス会発足記念大売出し招待により十二日午前十時から平市公会堂に開幕した。人気絶頂とあつて入場者は朝八時ごろ市役所脇まで長蛇の列をなし、会場は立錐の余地もない大入満員。若い女性から特に中年女性のファンが多く映画でみるよりも本物は仲々の美男子。若くて枠

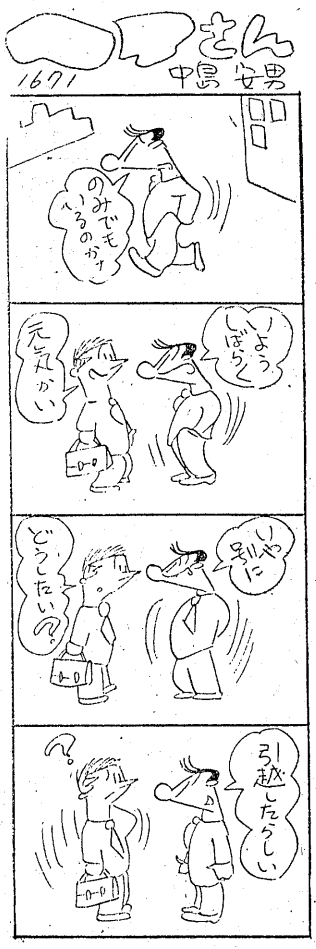

湯本一中新役員

常磐市湯本一中PTA役員は十日左の如く選任された▽会長石河傳吉▽副会長大木慶蔵、鈴木栄信▽経理長里見三郎▽監査鈴木清長、岩野留作。

錦町の神社
社務所改築

錦町熊野神社俗称御宝殿の社務所は腐朽し新築に迫られたので此の程氏子総代を開いて協議した結果百二十万円の予算で新築する事に決定した。財源は神社境内の入口

平一中の阿部教諭自首
PTA會費など使い込み

平一中（校長鈴木光四郎氏）教員阿部圭二郎

（きょ）は十二日茨城県水戸署茨城警部補派出所に生徒から集めたPTA会費など約一万九千円を使い込みましたと自首して出た。

本人の自供によると四月廿四日と五月七日の二回に亘り生徒から集めたPTA会費、生徒会費約一万九千円を使い込んだもので生徒からは一カ月百五十円の金を集めている。

同教員は二十六年磐高を卒業、三十年四月東京美術大学を卒業してから胸疾甚く一年間遊んでいたが三十一年四月七日から一中に図工教師として奉職していたもの。

【写真は阿部圭二郎】

なお阿部は八日一身上の都合から退職願いを出し姿をくらましていたもの。

準ミスに鈴木孝子さん

産経時事新聞社主催の一九五七年度ミス・ユニバース県予選大会は十一日午後一時から福島市公会堂ではなやかに開かれたが、県内各地から選ばれたミス候補十九名のなかから平市関町五九の鈴木孝子さん（ただが準ミスに選ばれた。

一九五七年度福島県の準ミスとなつた鈴木さんは昭和十一年十二月生れで、小名浜高校卒業後、東京の大妻女子短大食物科を本春卒業現在平高等洋裁学院に行つている身長百六十四㌢、体重五十三㌔、バスト八十五㌢、ウエスト六十㌢、ヒップ九十五㌢の恵まれた体格。

ニックネームはクのり弁〃（小名

【写真は準ミスの鈴木孝子さん】

銅板泥棒
共犯を追究中

十日夜磐城市鳥居下鹿島神社本殿屋根の銅板を盗み磐城署に逮捕された男は内郷市金坂日雇大島清三と判つたが、共犯あるので同署で追究している。

内郷一中体育祭

内郷市第一中学校（校長熊谷亀寿氏）では明十三日早前八時から同校々庭に於いて恒例の第十回春季体育祭を行う。

痴漢に數名襲わる
危険な泉崎三谷地内

四月下旬から五月にかけ平市泉崎字三谷地内路上暗がりで婦女子数名が痴漢に襲われ、同地での女の一人歩きは危険な状態となり署でも内偵を開始した。

四月二十六日ごろの夜八時半ごろ平市泉崎少女某（こ）が勤めからの帰り道同地内にさしかゝつたとこ

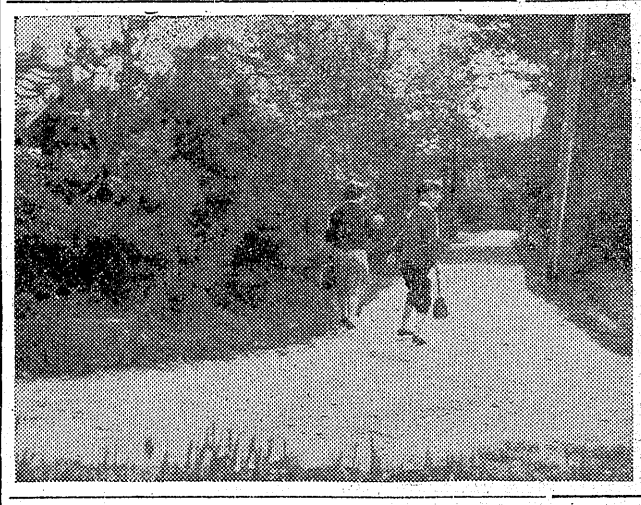

ろ木立ちの暗がりから男が飛び出し同女を襲つたが漸く逃れ去つた。また四月二十九日ごろには同地内路上少女某（こ）も同じく帰宅の途中襲われたが通行人があつたため逃れ去つた。

このほか馬目地内の婦女子四名が襲われ夜になると女の一人歩きは出来ない状態となつている。

同現場は草野駅から馬目、泉崎方面に向う道路で人家から約百米離れた曲り角の男でも一人歩きをいやがる場所で昨年も同所で三件の強姦事件があつた。また襲われた某女の話によると墓地から飛び出したという。土地に明るい者の仕わざと見られている。

強盗未遂男
勿來で擧る

強盗の目的で錦町字大島の理髪業菊地善市さん宅に忍び込み物色中家人に騒がれ逃走途中勿来署の刑事連に逮捕された山形県最上郡最上町住所不定の強盗前科一犯菅功（こ）は勿来署の調に対し犯罪の一切を自供した。十二日の朝五時五十分の上り列車で逃走の計画で最初は植田駅附近の民家に押し入るプランを立てたが人通りがあつたので人家の混んでいない錦町の大島の床やさんを選んで家族全部を縛り上げサルぐつわをはめて逃げる計画であつたが、家族が裏口から逃げ出し巡査派出所に急を告げたのでスピード検挙となつたもの

首つり自殺

常磐市天王崎一二五大工菅原健治さん（ろ）は十二日午後三時頃自宅の仕事場で首を吊り死んでいるのを家人が発見した。日頃病気を苦にしていた。

平二高体育祭

平二高体育祭は十二日行う予定だつたが、二十日に変更した。

従業員急募
▽自動三輪車の免許状を持つ方に限る▽平市内居住者▽十八―二十二才▽御希望の方は直接履歴書持参の上十五日まで御来店下さい▽委細面談
株式会社　亀井商店平出張所
平市古鍛冶町九二電八〇四

十二、十三日ナイトショウ夜九時五〇分
西部劇　幌馬車　40円　菊多館

体育祭延期
五月十三日を五月二十日に
平第二高等學校
同窓生各位

寒中三十分以内で沸く
能率的高性能
釜　呂　風
驚異的
福島県発明展にて
平市長賞受領の
新案特許
大黒保温外釜は
盒々大好評です
掃除が簡単に出来
古くなつても沸きが落ちない
各種風呂　浴室セツト
大黒釜本舗　渡辺工業所
平市正月町一九
電話183番
（六丁目南裏）

祝母の日
お母さんありがとう
お母さんが選ぶ
よいおやつ！
ミツノの菓子！
ミツノ菓子店
平市中央通電一一二番

レイン・コート
…雨の日も美しく
紳士　婦人　子供用
綿　バーバリ
ゴム引　各種取揃
会員の店
ホかや
平三・電203

日刊（除日曜）　いわき民報　夕刊　昭和31年5月12日（土曜日）第3062号（4）
（可認物便郵電三種）　円5部一円100円金1カ月定価1

佛像藝術の解釋

尼子會員　梅原喜男

文化

我国の佛像彫刻は欽明帝の頃、百濟より佛像がもたらされたに始まり幾星霜を経て発展して参ります。此の史的発展を様式的変化を基礎として便宜上、推古、白鳳、天平、平安、鎌倉、室町、桃山、江戸の各時代に区分しております此の中、特に印象の深い佛像を生みました推古、白鳳、天平の諸時代のその秀でた様式美と、その深い宗教的感銘を与える佛像に関して写真を参考に観賞して見たいと思います。

『一』推古時代

此の時代は大和の飛鳥地方に皇居があつたので広義に飛鳥時代とも呼ばれてます。この時代に導えられましたのは主として支那六朝時代の彫刻様式で、その表現法は左右対称の簡潔な外形をもち、顔は円満形に近く側面観に乏しく生硬な感じを受けます。從つてその印象も異国的な異様さといつたものを観る人に感じさせます。その好例が法隆寺金堂の釈迦三尊像でしよう。而しこの時代の傑作は夢殿秘佛といわれる観音像でありますこらんの通り何か神秘的な異様な美しさをその銀杏形の眼なざし、印象的な自形の口元等にたたえております。

『二』白鳳時代

法隆寺の百済観音像を見ますと推古佛の生硬さから著しく柔軟な何となく日本化された美しさを加えて参ります。更に進みますと柔軟性に明快性を加え、その表情は幼児の如きあどけなさ、ふくよかさ、しなやかさ、或はおうらかさ、【写真説明】右「救世観音像」推古時代のもので夢殿秘佛。中「思惟像」白鳳時代のもので広隆寺（京都）にあり。左「傳月光菩薩像」天平時代のもので東大寺法華堂にあり。

『三』天平時代

この時代は平城京造営から平安遷都までをいいます。様式的には唐様式の影響を漸次受けまして写実的な傾向を示して参ります。前代が六朝文化の摂取とその日本像でありますが、当時は唐様式の摂取消化の時代です。佛像は唐様式を写して頗る豊醇な感覚力を示し、官能的な筋肉描写をなし、装飾面に於ても細やかな才腕を発せ彩色、鍍金術に技巧をこらしてます。素材も乾漆、塑泥石等を加えて来ます。特に乾漆像（金銅浮彫）等があります。

何れを見ましても明快な写実の妙を示した作品です。中でも傳月光菩薩像に見られます崇高なる静けさと、豊かな肉附けに依る官能的な美しさの調和感にはギリシヤ彫刻の神像をほうふつさせるものがあります。

中二來勿

白い波型は清淨 中は眞心を表現

わが校章

❶、校章制定は昭和三十年十二月十五日。

❷、図案作者は青木滋芳氏（日農無鑑査）

❸、図案の意味、波型は海岸を象どり、波頭を表わすと共に菊多の菊の字をも意味する。かぶとの鍬型を「中」の字にとり入れて図案とした。図案では、すばらしい表現力を以て豊麗な肉附けをしております。而し末期に至りますと漸次形式化し、自由な写実性を失つて発らつとした感覚力も見られず遂に天平彫刻の衰滅を見るに到ります。

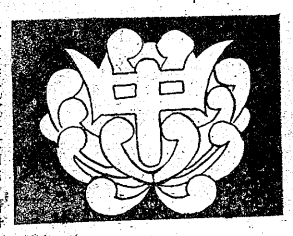

本来波頭の部分は白色で清淨を「中」の字は赤で「まごころ」を表現したものだが簡単とするため「銀いぶし」として「中」の字を金色とした。

校增改築問題を協議。

著名な佛像としましては東大寺法華堂の諸佛菩薩象特に傳月光菩薩像、東大寺戒壇院の四天王像（以上塑泥）東大寺大佛殿八角灯籠の奏楽菩薩像（金銅浮彫）等があります。

書評

否

No.1

湯本の日野利春氏編集の詩誌「否」が出た。ジャーナリズムのことなど毛頭考えてもいないこの詩人が雑誌の体裁など問題にせずただ作品一点張りで、その作品を強烈に世間にブツ放した感じ、もちろん氏にとつては現代誌の持つ諸問題、モチーフとかスタイルとかは全く意味がない（「芸術」などという言葉は急いで破壊しなければならないのだ。

本号、氏の作品十二篇、三野混とん氏九篇、いずれも臓腑から吐きだした叫びといつた方が適切でそれを論及することは間違いかもしれない。

読刊を希む。

—B6、46頁、五十円、東京昭森社発行—（Q）

常磐市教育委會

常磐市教育委員会では十六日午前十時から例会を開き社会教育委員公民館運営委員などを決める外学

100貨店

「人を信ずることを誤つても、疑うことを誤るな」ということがある。現に罪を冒した相手であつても「いや、あの人に限つてそんなことはしない」と思うのと、実際に悪いことをしてない相手を知らずに疑うほど詰まらん徒労？な話はないということである。つまらぬ疑いをしたために、つまらぬ友情に終るということは余りにも多いものである。つまらぬことにとらわれていると人間もつまらなくなつてくる。人間は誰しもが自分を善人だと思い込んでいるようだが、そのクセ戻々、悪いことをする。悪人だと思つていれば善いことに心掛けるように努めるだろう。自分の心の持ち方で詰まつたり、満されたりするんです。

（龍人）

今晩のラジオ

12

◇NHK 一三六〇KC

七・三〇　お母さん二十のとびら

八・〇〇　なつかしのメロディー

八・三〇　とんち教室

九・〇〇　連続漫花劇

九・一五　落語

一〇・〇〇　今週のニュース特集

◇ラジオ福島一〇六〇KC

六・〇五　空の向うに何がある

六・一五　今週の話題

六・五〇　音楽の小箱

七・一五　花春アワー

七・三〇　ワンダフルばあちゃん

八・〇〇　立体浪曲

八・三〇　歌の花園

九・〇〇　福助クイズ歌の二人三脚

九・三〇　歌謡まん談

一〇・〇五　名作アルバム

一〇・四〇　今週のニュース特集

六・〇五　今週の話題

六・一五　音楽の小箱

七・一五　花春アワー

七・三〇　ワンダフルばあちゃん

八・〇〇　立体浪曲

八・三〇　歌の花園

九・〇〇　福助クイズ歌の二人三脚

九・三〇　歌謡まん談

一〇・〇五　名作アルバム

民報映画案内

◇平市　十一—十七日

★世界館　夜六時五五分　忍術選手権大会　刑事部屋

★東映劇場　夜七時三四分　龍巻三四郎　三ツ首塔

★ひかり座　夜六時五〇分　善人は若死する　河の女（十四日まで）

★平館　夜七時一五分　乙女心の十三夜　東京の人

★泰楽館　夜六時四〇分　くもの巣　デミトリアスと斗士（十四日まで）

★昇劇　夜七時七分　見事な娘　妻の心

◇磐城市小名浜

★磐城座　夜六時五〇分　宮本武蔵一部　じゃんけん娘（十一日まで）

★金星座　夜七時　涙の花道　俺は犯人じやない（十三日まで）

★銀星座　夜六時四〇分　エデンの東　黄金の銃座（十七日まで）

★小名浜東映　夜七時　やくざ若衆　まゝ母（十二日まで）

急募　▽お座敷女中さん二十四名▽年令経験不問委細面談（履歴書持参）　平市新川町電六〇九旅館正月荘

急募　▽少年店員▽二十本迄▽中本程度▽委細面談（履歴書持参）　平市材木町電七〇九　武田薬局

家貸　▽十七坪、事務室四坪付▽平市手掛町二九（九品寺前）　姓名在社（一九）

DPはタナカ

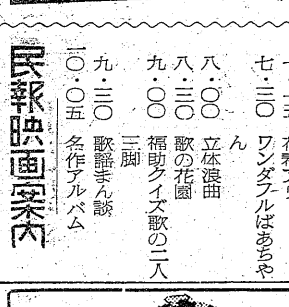

時計　眼鏡　山崎時計店　平5電9・9・1

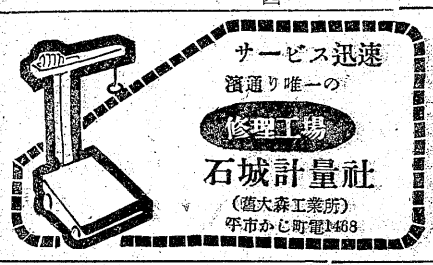

サービス迅速　演通り唯一の　修理工場　石城計量社（旧大森工業所）　平市かじ町電1468

新しいDPは富士

白い魔魚　大松竹が贈る総天然色文藝巨篇!!　次週公開　同時上映　十九の春　平館

コーヒーとカレー　世界館前　たかを

DPはタナカ

2,000名が当る…　絶讃開催中　31日まで　☆入場者にもれなく☆　抽せん券進呈

抽せん　6月上旬　東寶スター大擧來演！

大懸賞つき東寶映畫まつり

一等参万圓　一名
二等壹万圓　二名
三等参千圓　三名
四等招待券五枚　一名
五等招待券三枚（一〇〇〇名につき）　一〇名
六等招待券一枚一〇〇名
東寶賞（撮影所御招待及び帝劇シネラマ観賞）　一〇名

その他協讃特別賞…多數（五千圓相當品）

鈴藤賞　毎日新聞賞
三井賞　福島民報賞
盛高屋賞　龜壽司賞
丸ほん賞　いわき民報賞
金澤屋賞　常磐毎日賞
金みよし賞　三和新報賞
岩惣賞

（本日現在順不同）

主催　民衆劇場
協力　東寶株式會社
協讃　各有名商店

雪印　アイスクリーム　10・20・30圓

販売店
久の浜　四倉町　月
磐城市江名　常磐市　梅
平市大町　甘露園　三好堂菓子店
〃旧城跡　小松屋菓子店　水野屋本店
〃銀座通　小越屋　江の浦　ベーカリー
材木町　石山商店　藤伴商店
〃十橋　加治商店
〃古銀冷町　三沢屋
〃一丁目　金沢屋
〃公園内　春木亭
〃六丁目　豊松
〃駅前　常磐交通売店
平科通　マルサ

18日から上映　前賣開始　総天然色　残菊物語　長谷川一夫　淡島千景　世界館