日刊 昭和21年6月1日 第三種郵便物認可（1）（除日曜）
昭和24年2月23日 第2333号 運輸省特認
いわき民報
夕刊 昭和31年5月14日（月曜日） 第3060号

夕刊 いわき民報
発行所 平市田町六三
いわき民報社
編集部 電381
広告専用 1222

定評ある呉服店
ゆかたと単帯
三井
平・三電284・1248

常磐炭鉱労組 全山ストに突入

きょう正午に妥結 二番方から平常作業

四月以降の新賃金協定と三カ月間の一時金を要求する常磐炭鉱労組は十二日午後一時五十分から再開した團交が決裂、十四日一番方（午前六時）から全山無期限ストに突入したが、十四日朝からの團交で双方が譲歩して十二時に妥結、六時間後にストを中止し二番方午後二時から操業を始めた。

今回の新賃金協定團交は労使双方ともスト回避につとめて来たが、十四日朝会社側は会社側の最終案一時金三千五百円、山元要求の月額百円増の操作に対し、これを不満としてストに入ったが、事態収拾のため会社側の申入れによって十四日午前十時から團交を再開した結果、会社側は提示した新賃金に対する十二項目の改訂條項を撤回したことから、組合側も会社側の最終案を呑み妥結を見るに至ったもので、未決定の細部二十六項目については運営協議会を続行して解決することになった。妥結点次の通り。

❶基準内月四百五十円增額（税込み）❷一時金三千五百円（税込みで先払いの二千五百円を含む）❸山元要求十六項目（直接夫、日給夫関係）を月額百円、百円增で操作する。❹会社側は提示した十二項目の新賃金改訂條項を撤回する。

石川炭鑛の問題で團交

石川炭鉱の開山に伴う浪職金問題は十二日團交に引続き、きょう十四日も平市堂ノ前伊藤社長宅で團交を開いているが難航の模様。一方石川炭鉱と傍系の矢ノ倉、綴伊藤両鉱労組では石川炭鉱従業員と折衝するなど側面支援に乗り出した。

杉山市議が辞表提出

長瀬議長受理

磐城市寺廻三丁目の市議杉山善佐雄氏（写）は七日長瀬議長に辞表を提出し、十二日同議長はこれを受理した。理由は日本社会党を離党したためで、同氏は市会議員三十六名中唯一人で厚生、水産の両委員を務めていたが、磐城市議会定員三十六名は、さきに吉田利治氏の辞職で三十四名となった。

【写真は杉山氏】

山車（ダシ）も出て賑う 窪田の街燈落成式

勿来市窪田町の街路灯新設竣工祝賀式典は十三日午前十時から勿来公民館で百余名の有力者を招待して盛大に催した。先ず赤津委員長の挨拶があって赤津一氏（市議会議長）の式辞に続いて吉川市長代理芳賀助役より左の諸氏に感謝状が授与され、坂本県議その他より祝辞があって祝宴に移り盛会裡に幕をおろした。

委員長北郷広作、小林英郎、赤津一、吉川節蔵、緑川兼寿、藤田藤三郎、赤津敬次郎、白土恵博、荒川鉄二郎、山川倉造。

なお町では花火を打ち上げ演劇の山車が街を練り廻り市制施行祝賀以上の大賑いであった。

【写真は窪田町の街路灯新設祝賀の山車】

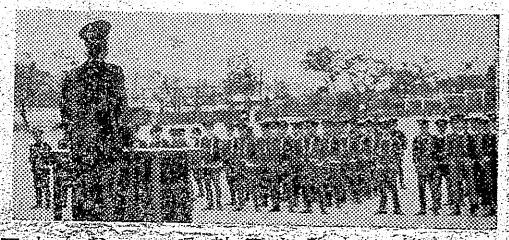

梅雨は早目に

小名浜測候所の発表による今年の梅雨型は昨年の高温多照であったカラ梅雨とは違って、平年より早目におとずれ、梅雨明けは平年なみの七月中旬後になるといわれている。

まず五月下旬に梅雨のはしりがあらわれ、次第に天候がくずれ低温があらわれ易くなり、六月上旬になって本格的な梅雨となる。中旬に中休みして気温も高くなり、十一月上旬まで梅雨気味をみせ、七月中旬に入って梅雨明けとなる。平年の梅雨型は六月始めから七月中旬までの一カ月半に亘る。

植田消防檢閲式

植田町消防團春季檢閲式は十三日午前十時から植田小グランドで行われ、團員の服装点檢後各分團の教練と分列式、五色の放水試験があって吉川消防長、鷲團長の挨拶並井署長代理の講評後優良分團に対し優勝杯を授与し散会した。各分團の教練の成績は左の通り。

❶三分團❷一分團❸五分團❹二分團❺四分團

なお坂本喜氏（副團長）は財團法人日本消防協会長より優良副團長として表彰された。

【写真は植田消防團檢閲式】

保健所異動

県では十一日附で保健所の主任級の異動を発令、石城地方では次の通り（カツコ内は旧任）

県公衆衛生課へ 五十嵐勝彦（四食品衛生）
福島保健所へ 馬場直夫（平公衆衛生）
浪江保健所へ 青沼淡夫（小名浜分室）
三本松保健所へ 塚野清（小名浜分室）

赤井嶽薬師に 大漁祈願

大洋漁業で豊間の大洋漁業一行五十名は来る十七日赤井嶽薬師に参詣、大漁祈願をする。

市名改稱委員會を開く

磐城市名改称特別委員会（委員長江尻郷氏）は十二日午前十時より開き今後の運営について協議した結果、議会から附託になった市名を❶磐城小名浜市とする。❷磐城市名の下に旧町村名を附するの二案を討議するが当分は第一案の磐城小名浜市の名称について審議することにして散会した。

磐崎小PTA

常磐市磐崎小PTAでは十五日午後七時からPTA基金造成映画会を同校講堂で開催、上映々画「おふくろ」

人事消息

財團法人竹林病院に外科部長として圧子文雄氏が着任十四日挨拶のため来社、氏は福大癌戸外科助教授を五年、その前に東北大武藤外科教室、国立仙台病院外科で研さんした人である。【写真は圧子氏】

天気予報（十四日）

「今晩」北東の風曇り、時々小雨の天気。

「明日」北よりの風、朝のうち曇りで小雨の降るところもあるが次第に晴れる。

岡の見物

平税務署では関係機関と協力して大がかりな密造酒のルートを見つけ郡下の廿四カ所を覆って十二名を検挙、密造酒八石を押収した発覚の端緒は工業用メチールアルコールが京浜方面から大量にこの地方に流れて来た点に不審を抱き内偵した結果判明したものだという▼彼らは田植用酒として一升二百円位に売り儲けしようとしたものらしいが中には〝菊娘〟とかいろいろ綺麗なレッテルまで作って一見普通酒と変らない様に見せかけていた。この殺人酒を飲めば胃腸障害を起したり或は失明者も出たかも知れない。全く危険な話でその被害者が出る一歩手前で検挙されたことは幸いであった▼密造者は日本人も居るが大部分は朝鮮人である。儲かる仕事らしく終戦後度重なる検挙にも係らず精凝りも無く密造をやめようとしないが全く困ったものである▼思い起せば終戦直後の酒の配給時代にこのメチールアルコールの入った酒を飲んで尊い生命を失ったもの、失明した者、視力を減じた者など続出した。▼密造酒は危険にも係らず需要があるから造るものらしい。一升二百円という安い点が魅力となって敢て危険を冒かそうとするもの〳〵様である。これを根滅するためには密造者ばかりでなくそれを買って飲む需要者も容しやくない処罰して需要が無くなる様にすることが肝要ではあるまいか。

從來通り表彰 磐城校長會で決定

磐城市内の小中学校長会（会長鈴木孝雄氏）ではかねてより児童生徒の年度末表彰は如何にあるべきか研究中だったが、十二日午前十時より小名浜第一中学校に校長会を開いて検討した結果、子供たちに一つの目標を与えはりあいを持たせる為にも從来通り表彰を行うことに決定し新しい表彰規定を作るため渡辺小名浜一小、小松江名小、荒川江名中、草野泉中の各校長を委員に委嘱し七月までに規定を決めることになった。

沿岸イワシの産卵調査

磐城市古港県水産試験場では本県沿岸の鰯産卵調査を十六、七の両日沿岸調査船拓水（六トン）で行う

常磐炭鑛 労組から山崎会頭始め

勿来、磐城、常磐、夏井川、四倉、久の浜の各観光協会、石城旅館組合、水石山事務局、交通公社、平駅、常磐交通など関係者十九名集まって協議、鯨岡課長が座長で種々打合せた結果、同協議会結成に意見一致、会長に諸橋市長宣傳強化を促進

常磐地区観光協会連絡協議会の結成準備会は平市の肝入りで去る十二日午前十一時から平市役所会議室に平市から大泉議長、佐藤総務部長、鯨岡観光課長、南十会議所常磐支部長、鯨岡観光課長、南十会議所

觀協連絡會を結成

會長に諸橋市長 宣傳強化を促進

給水排水ガス配管用
アロンパイプ
価格低廉施工容易
斯業界の先駆者
東亜合成化学の
塩化ビニールパイプ
タイルと建築材料
株式会社 野内商會
平市四丁目電11・1078

募集
▽三輪車運転手、三名
▽男子技術員、工員
▽女子工員、販売員
以上多数、年令を問わず住込又は通勤可能者
★希望者は五年十七日まで左記宛に履歴書送付されたし
豆化食品有限會社
平市尼子町四〇ノ四電一六三五

無料講習會
◎ネットレース（一二〇円―一四〇円）
◎ビニール手藝（三〇〇円―三五〇円）
◎瓶細工（一五〇円―五〇〇円）
六月九日（土）十日（日）昼十時―四時 夜六時―九時
夏季綜合手藝講習會
◆見本各種當學院にあります
◆講習後毎週水、土、日當學院でお教え致します
◆材料の都合上申込は六月五日迄
公認 平高等編物技藝學院
平市田町二五（電二一八六）

サニーの洋食
★出前承ります
電 三一八

婦人用靴下
アンコール
トリコール
スカーフ
ネッカチーフ
平八電364 シラドヤ

○看護婦家政婦の御用命は
電話三〇七番
労働大臣認可 平看護婦家政婦紹介所
○親切丁寧な看護婦 家政婦 ご利用下さい
幹旋所
平市南町

快鼻湯
蓄膿症、鼻カタル、鼻カゼ、頭重、肥厚性鼻炎、鼻汁多加症、鼻病一切
其他鼻病の為に記憶力減退の方々にも賞讃されております。いろいろの手当をしてもよくならない方は一度御相談下さい。
水野薬局
平市一丁目一〇電六九九

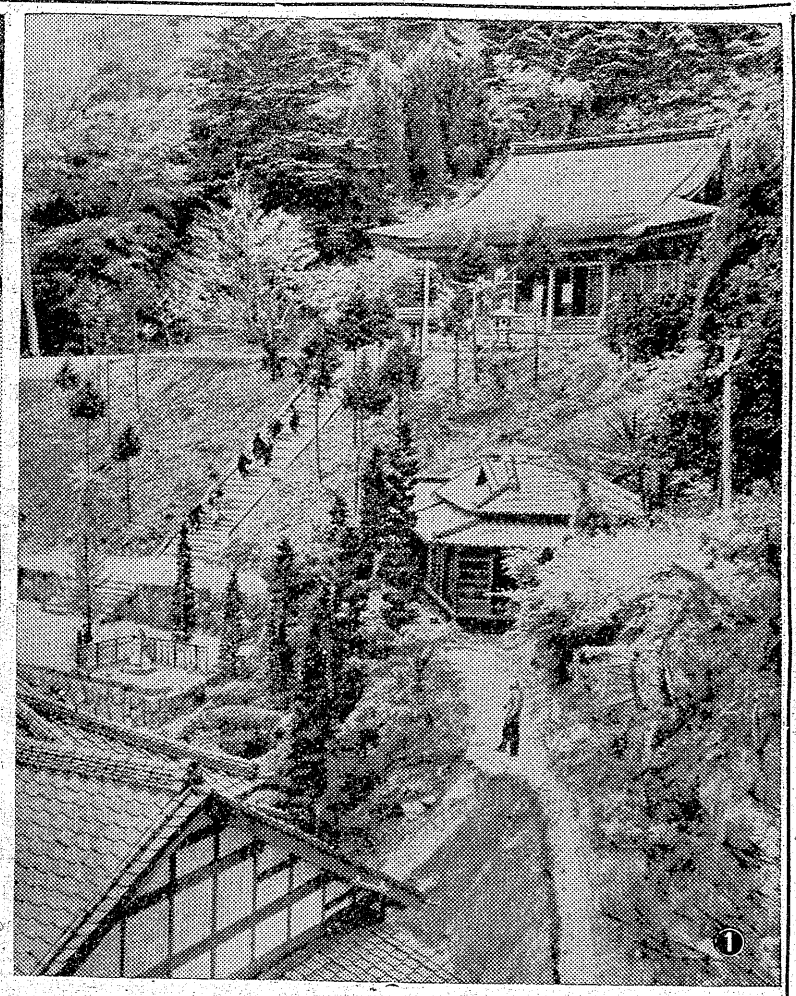
①

②

③

④

⑤

⑥

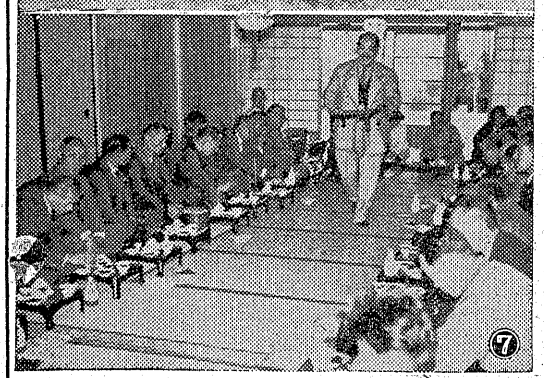
⑦

東北一の霊場 赤井嶽を訪ねて

東北一の霊場〝赤井嶽薬師〟を往年の隆盛に再興しようとする講中会員募集運動は平市を中心として行われたが、一カ月も経ずして二千六百名を超える会員が入社、目標の一万名も間もないという見透しがたてられている。同講中世話人達約四十名は十三日初の講中参りを行つた。平駅から水石山九合目までバスで一時間、終点の三叉路から下り坂の裏参道を歩くこと約十五分で標高六百九の赤井嶽薬師に着く、一同精進料理に舌づつみをうちながら一平市の観光は赤井嶽、水石山を中心に」「講中専用のバスを購入する」「平駅前に大ネオン塔を建てよう」「我々はベンチを寄贈したい」「電話を架設しよう」などの再興意見が討議され、茨城県はおろか栃木、宮城東京方面にまで広く講中会員を募集して、〝縁結びに、安産に〟霊験あらたかな〝赤井嶽〟に参りをあまねく拡めることになつた。

寫眞説明

❶うつそうたる樹林に囲まれた赤井嶽の本堂、境内は二万三千坪あり県立公園に指定されている

❷大本坊前の広場は信者やハイカー達のこよなきレクリエーションの場所となつている。

❸石城七浜が一望される龍燈場。

❹弘法水「おみたらし」ともいい昔弘法大師が岩石をうがつて湧水したものといわれる。

❺水霧散する二十余尺の滝不動は水行の場ともなつている。

❻赤井嶽講中の人達は深山うぐいすのさえずる霊域を訪ねて常日頃清掃に尊い汗を流す。

❼大本坊の大広間は講中の人達の御説教の場でもあり、三百名余が一度に会食出来る設備もある

一九五五年度ベストテン

第一位

キネマ旬報賞　映画世界社員賞
スクリーン誌ベストワン　映画旬刊
NHK映画委員会ベストワン　全米人気投票ベストワン
東京映画記者会ブルーリボン賞

全米映画批評家新人賞

CINEMASCOPE
シネマスコープ　総天然色
15日封切
＊4本トラック立体音響＊

EAST OF EDEN
エデンの東

この新人！
ジエイムス・ディーン
この監督！
エリア・カザン
この原作！
ジョン・スタインベック

その純真な魅力であらゆる讃辞をさらつた世紀の新人

十代の青春を押し流す大洪水！良家の子女がなぜ掠奪殺人を犯したか……
マリナ・ヴラディ
ジヤツク・シヤバツソール
クレマン・チエリ
巨匠アンドレ・カイヤツト監督

一九五四年度カンヌ映画祭国際大賞受賞

最高の榮譽に輝く名作
感動の登場!!
優秀映畫鑑賞會特別推薦
文部省選定（成人向）

聚樂館　洪水の前

★前売券相当数発売されております。上映、日離は混み合からなるべくお早く御鑑賞下さいませ

律動美に観衆魅了

一万余参加 体操祭を開く

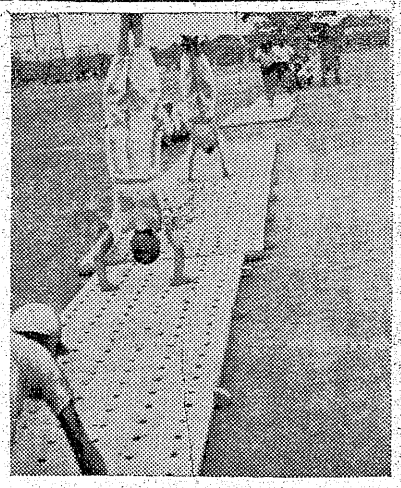

【写真は中学生のマツトワーク】

若さと健康美の祭典〝日本体操祭〟は十三日全国百六カ所で一斉に行われ、本県大会も十三日午前平第一小校グランドで華々しく開かれた。市内各小中高校を始め国鉄婦人会など三十団体約一万人が参加、日頃きたえた器用な若さと元気にあふれたリズムに乗せて踊る〝花の歌〟、また幼稚園児童の遊戯から国鉄職員による国鉄体操、中学生の伸び伸びとしたマツトワークなど若さが会場に満ちていた。

辻強盗擧る

被害者は負傷

磐城署では十四日午前七時ごろ平市鎌田町生れ住居不定無職少年吉田某こを強盗傷人の疑いで常磐線泉駅構内で逮捕した。調べによると去る十三日午前零時三十分ごろ磐城市吹松一八六無職日下部実さん(三四)が泉駅に行く途中、同市泉字定田地内の映画館ひばり座附近の県道上にさしかゝつた際「金をだせ」と脅かし現金千三百円をまき上げた疑い、又渡り八寸のナイフで実さんの左肩に切りつけ長さ三寸、全治一週間の傷害を与え逃走していたもの。なお実さんは病気療養のため千葉県飯岡町の実家に帰るため、一番列車に乗ろうとして被害をうけたもの。

無銭で宿泊

若夫婦丸裸か

内郷署では十三日夜相馬郡生れ住居不定無職杉本一夫(三三)と内妻植松ミヨノ(三三)の両名を無銭飲食の疑いで検挙した。調べによると昨年結婚したが別居生活を続け杉本は平で働いている植竹さんを呼び出して二人で内郷市高野温泉〝出戸ノ湯〟や中野湯に宿泊、両店から約三千五百円相当の無銭飲食をしたもの、入浴しながら宿泊したため両名共下着だけという姿だったので逮捕された。

平市に一人

ソ連から釋放

日ソ漁業交渉にあたつている河野日本代表にソ連から二十八名の日本戦犯を釈放するとの通告がありこの中に平市五色町二八長谷川四郎さんが県下で只一人含まれており長谷川さんの留守家族はどの朗報に喜びがえつている。

長谷川さんは四倉町の出身、警察署長を勤め二十三年戦犯として重労働二十五年の刑を受け現在ハバロフスク捕虜収容所に捕虜生活を続けている。

平商が優勝

晴れの縣大會へ

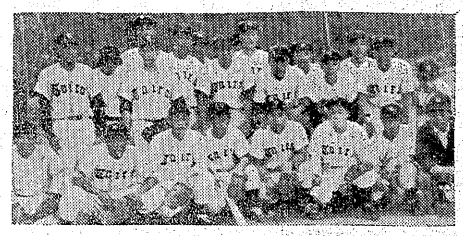

県下選抜高校野球石城地区予選決勝戦は十二日午後一時から平工グラウンドで行われ平商が5―0と内高を降し優勝、来る二十六、七の両日行われる県大会に石城代表として出場することになつた。

平商　1000400005
内高　0000000000

【平商】吉田―吉川
【内高】宮下、箱崎―宗形
【戦評】今大会は各校ともシーズン初試合だけにバツテリーの出来、不出来が試合を左右しまだ安定してないが、全般的に昨年より技術は向上している（花沢主審）
【写真は優勝した平商チーム】

六隻今夕に北洋へ

一旦繋結したかに見えた北洋漁業問題はソ連のイシコフ漁相の新提案で本県所カムチヤツカ漁業船十三隻の船主や乗組員らは成り行きを注視していたが、四倉港第八千歳丸(八五トン)外五船は一応今十四日午後五時半母港から集結地、雨館、小樽港向け勇躍出航するこ

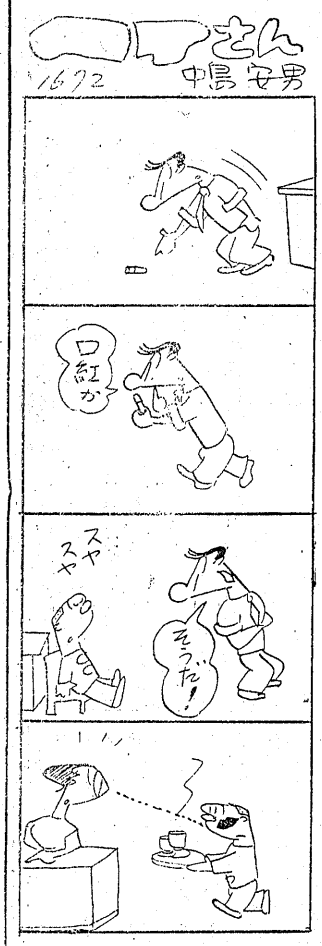

四倉遠合PTA

四倉町町内連合PTAでは明十五日午前九時から大野第一小学校講堂で総会を開き、三十年度予算決算、役員改選等について協議する。

四倉町が優勝

四倉野球大會

四倉町公民館並びに中学校共催による第一回教育長杯争奪戦四中学区内野球大会は、昨十三日午前八時から四倉中グランドで五チームが参加して熱戦をくりひろげ、仲町チームが西大浦チームを八対六と降し栄えある教育長杯を獲得した。

平商が惜敗

水戸商と對戦

十二日の石城地区高校野球決勝に優勝した平商ナインは十三日関東地方高校野球の茨城県代表に決つた水戸商高と対戦したが、連戦に疲れたためか三対一で惜敗した。なお水商高は関東大会の優勝候補といわれている。

義援金品を平二小贈る

焼けた桶賣小へ

平市第二小学校児童会千五百三十名らは去る四日全焼となつた川前村桶売小学校のお友達百八十五名を救おうと義援金や学用品の寄託運動もくりひろげていたが昨十一日運動をまとめつゝ。義援金は一万一千二百三十四円、学用品、ノート百五十一冊、鉛筆千百四本、クレオン二十六箱、スリ、ソロバン等百七十四点が集つたので今十二日同校横須賀教務主任外二教諭が児童会代表として桶売小学校を訪れ慰問した。

赤井嶽講社結集趣旨

当山本尊薬師如来は約三千年の昔南天せい龍菩薩の彫刻する所にして三国傳来の秘佛と古来安産の守護佛と称せらる。

天平〇年現福島県上大和田より此の地に傳来し東北鎮護病平癒を祈願するに三七日に霊験顕はれ、噂に噂そくたりと傳ふ。それより千二百余年、遠近の信者四季絶えたることなく加来を称名礼賛せば、衆苦皆除かれ、生る、所の子は身分高足し、形式端正なり云々」と古来安産の守護佛と称せらる。

又當は標高五千尺の山上にあり、重畳たる群山脚下に起伏し漂びようたる海波汪ぼうに映出する様は正に眺望絶佳の霊勝地たり。誰れか此の霊気に依つて玆に大方有縁の信徒を募り本尊宝前に於いて各人志す処の家運長久、子孫繁栄、所願成就の祈禱を奉げんとす。希くは諸氏奮つて入講結社せらんことを（講金は月掛百円下遠野さんは左手の薬指及び小指骨折で全治二カ月の重傷を負つた

交通事故二件

◇十三日午後六時六分ごろ磐城市黒須野字江越一六農下遠野茂さん(三七)は原動機付き自転車を運転して、同字江越五地内国道を疾走中後からきた勿来市大字白米字中坪四四星友所有＝運転者渡辺辰雄さん(三三)＝のオート三輪と接触し、

◇十三日午後零時五十分ごろ平市大十町松本重蔵さん所有オート三輪車＝運転手松本進さん(二七)＝は磐城市上町地内路上で同市馬上三郎さん三男茂ちやん(五ヅ)をはね飛ばし前額部に全治一週間の傷をあたえた。

母の日の行事

夏井婦人會

平市夏井婦人会では十二日、母の日に因み、女子青年團などの協力により午前十時から夏井公民館に須藤平市衛生課長、平保健所から馬場、長谷川両技師を招き、梅雨期の衛生問題につき講演をきいた

草野婦人會

母の日を迎えた昨十三日午後一時から四倉町婦人学級では公民館に講師光英博明氏＝養老院長＝を招き、婦人学級の開校式を行つた。約五十余名の主婦らが出席して和やかなうちに行われたが、光英氏の「母の立場」の講演には主婦らも、母の日だつたゞけに深い感銘を受けたようだつた。続いて十六〝映写機による「腕白日記」「成人教育」等の上映に主婦として今後の家庭教育にはもつと研究の余地があると反省、例年にない有意義なうちに午後四時すぎ終了した

仲町が優勝

四倉野球大會

建築士會開く

建築士會浜通り支部では二十七日午前九時から内郷市常磐炭鉱会保養所で新建築材料説明会を行い中流メーカー十社から講師が派遣され一般は公開する。

神社の銅板泥は三名

全員磐城署に擧る

磐城署では十三日午後八時ごろ内郷市大字高坂字台八八無職鈴木正夫(三〇)同市綴町字熊谷六九無職沼沢幸夫(三三)の両名を窃盗の疑いで逮捕した。

調べによると両名はさきに磐城署に逮捕された内郷市宮町字金坂無職大島清(三三)と共謀し、去る十日午後十時ごろ磐城市鳥居下一三一鹿島神社本殿屋根の銅板四十五貫八百匁＝時価九万八千円相当＝を盗んだもの。

ボイラー講習會

平労基署では十五日午後二時から平市公民館に労働省産業安全研究所機械課長安藤正氏を招き、ボイラーの水処理と酸洗い講習を開く

優良納組などの表彰式

廿六日磐城市

磐城市では二十六日午後一時より小名浜第一小学校講堂に優良納税組合並に組合長の表彰式を行うことになつた。

運輸省と專賣公社優勝

職場野球終る

磐城市職場野球連盟主催春季軟式

次週公開
地獄の戦線
シネマスコープ

CINEMASCOPE
エロール・フリン
ジョーン・ドルー
主演
監督ヘンリー・レヴイン
シネマスコープ
総天然色
覆面の騎士
ひかり座
動乱の暗黒時代!!百年戦争を背景に謎の騎士が織りなす波瀾萬丈の物語!!
15日より
RKO RADIO PICTURES

監督 ラヴウル マイ
戦線の08/15
主演 ヨハヒム・フツクス ベルガー
ベヴウル ベックス ベルガー
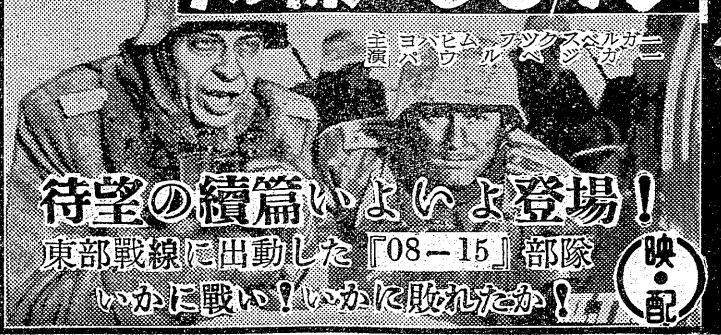
待望の續篇いよいよ登場!
東部戦線に出動した『08―15』部隊
いかに戦い!いかに敗れたか!
映・配

いわき民報
（可認物便郵種三第）
定価1カ月金100円一部5円（日曜日除刊）

晴雨兼用もの流行

洋傘は七百五十圓からダスターは三千圓から

◇レインコート◇

【紳士物】今年に入つて若い人の間に圧倒的人気のあるのがダスター・コート。これは元来ほこりよけとして着るものであるが、街着にも晴雨兼用にもなり、利用価値が極めて広い。ダスターは丈が非常に短かく、床上り六十㌢とされている。前は中途までジッパー開きでステンカラー、三本のステッチが気が利いており、布地はブロード、ポーバリの薄茶等一船向きにはバーバリの開襟型でラグラン袖だが年令を問わずに着られ流行りすたりがないのが強味。丈はひざ下一乃至二㌢で、ダスター共に色は薄茶が全盛であるが薄茶の種類が二十ほどある。その他グレイ、紺があるが、紺は学生を除いて殆んど出ていない。値段はダスターが三千円から四千五百円。開襟で二千円から五千円

【婦人物】今年の既製レイン・コートは色彩的にみて大変美しくなつて来ている。雨の日は気も暗く、不活発になり易いもの、せめて装いからでも明るく、雨の日もまた楽しというわけからか真紅グリーン、ワサビ、ライラック（すみれ色）のコートが進出して来た。布地はバーバリや化繊にシリコン防水を施したものが多く最高級はナイロン製。その他昨年流行のビニール（モンサント加工）や羽二重ゴム引などあるが、最近のビニールは非常に進歩して、耐寒性が充分なので絶対にバリバリになつたり破れ易かつたりはしない。デザインは例年と変りなく、テーラーカラーにラグラン袖のすつきりしたものや可愛らしい丸襟が受けている。丈は四十四㌢から四十六㌢で、高級品にはレイン・ハットがついている。値段はビニールで五百円から七百円、羽二重ゴム引は千百一千八百円、バーバリは二千百円（30単糸ギヤバ）から四千五千円（80双糸）位までだが、リバーシブル（両面バーバリ）は気分を変えて楽しめるが値段も最高の五千八百円。最近は木綿物の百七十円から千円。正絹千五百円ナイロン千五百円。

◇洋傘◇

【紳士物】最近東京都内ではナイロン製の売行きが大変よいというが、この地方では二、三の店を除いてはまだ扱つていない。とかくナイロンは雨を防ぐには絶対のもの。コーモリも雨の日の大切なアクセサリーになつて来たので、英国式に骨も少くなつており十四、十二本から十本ものに変つて来ている。

【婦人物】流行の推移のめまぐるしい若い婦人層には、正絹より交織ものが人気がある。正絹が中年以上の人に受けるのは流行よりも永持ちする品質の故だろう交織は近頃ではアセテート、ベンベルグ、ローケツなど染めが非常に冴線され、良くなつて来ていて正絹と間違えられることがしばしば。デザインはどの処復古調を示しており、十五、六年前に流行した木彫の柄（エ）が目立つて来たその他高級品は風防、スチロール柄、メーカー品で六百五十円。

【婦人用】前ボタンのものは黒、紺、グレイ、白など変りないが男物の長靴を短かくしたようなブーツが流行しており、グレイ白、紺、黒などにトリコットの縞模様の裏地をつけ美しい色の対象を狙つている。六百五十円―七百円。レインシューズは五百―六百円。（平市丸高商店調べ）

ブーツが大もて
◇レインシューズ◇

【紳士用】例年と変りなく需要が極めて多くなつているため40単、双糸ものが幾分値上りを示している。

これから夏に向つて値段の安い、見た目も涼し気なビニールが喜ばれるようだが、実際は通気がよくないので、多少値は張つても、その点考慮して作られているバーバリの方がよい。いずれも一流メーカー品を選ぶのが賢明。

【平市ニツコーデパート調べ】

雨具調べ

今年の梅雨は去年のカラツユとは違つて平年よりやゝ早目の五月末からはしりが現われ六月中旬に入つて一日中休みし七月中旬に至つて梅雨明けになるという平年型だが、梅雨に入ると何といつても雨具が毎日の必需品となつてくる。それで今年の雨具のあれこれを調べてみたレインコード、雨靴洋傘などそれぞれ流行がみられる。

【写真は三春デパートにて】

家庭

石井漠一行来平

廿五日に公演

石井漠後援会主催で石井はく、同はるみ一行二十数名を招き来る二十五日午後二時と六時の二回平市公会堂で大バレエを開催する。演出ものは今年新鋭振付家を記念〝人間釈迦〟を二幕のほか第二部として創作小品舞踏六種を公演する。石井はくはかつて紫綬褒章、文部大臣賞、舞踏芸術賞を受け東洋的バレエとして有名で前人気を呼んでいる。

教總大會

十九日開く

教組石城支部第二回定期大会は十九日午後一時から平二小で開く。

密嚴流奉詠大會を開く

密厳教会連照護磐城連合会では佛紀二千五百年を記念して同会総裁赤井岳住職上野大僧正及び出流山竹村大僧正を迎えて二十日午前十時より磐城市古滝浄光院で密厳流春季奉詠大会を開くことになつたが既会が予想されている。

今晩のラジオ

14日

◇NHK 一三六〇KC
六・四〇 スポーツだより
七・三〇 三つの歌
八・〇〇 お父さんはお人好し
八・三〇 浪曲 吉田奈良丸
九・四〇 幻の部屋
一〇・一五 物語「漂流」
一〇・四〇 新家庭読本

◇ラジオ福島 一〇六〇KC
六・五〇 音楽の小箱
七・一五 人情夜話
七・三〇 角家演芸会
八・〇〇 講談
八・三〇 浪曲 天中軒雲月
九・〇〇 日東紡アワー
九・三〇 コロムビアアワー
一〇・〇五 名作アルバム

民報映画案内

◇平市 十一―十七日
★世界館 夜六時五五分
忍術選手権大会 刑事部屋
★東映劇場 夜七時三四分
龍巻三四郎 三ツ首塔
★ひかり座 夜六時五〇分
善人は若死する 河の女（十四日まで）
★平館 夜七時一五分
乙女心の十三夜 東京の人
★乗楽館 夜六時四〇分
くもの巣 デミトリアスと斗士（十四日まで）
★民劇 夜七時七分
見事な娘 妻の心
◇磐城市小名浜十四―十七日
★磐城座 夜七時
婚約三羽烏 東京犯罪地図
★金星座 夜七時
続この世の花 隠密七生記
★銀星座 夜六時四〇分
エデンの東 黄金の銃座
★小名浜東映 夜七時三〇分
ヒマラヤの魔王 三つ首塔

100貨店

人生六十というが誰に時化た話である。荘子の曰く、百才を上寿となし中寿は八十、下寿は六十と。英国の長寿研究家フエンランドの説ではほ乳動物はその成熟期の五倍から八倍は生存でき、二十四、五才で成熟期に入る人間は短命でも百二十までは優に生き、長命なら二百才までの天寿が得られると主張、このほかにも二百才説をとく学者はいる。武内循環は世界最高齢者といわれ、二百六十年も生きたという。ハツキリしているのではトルコのザロ・アガ老が百六十（昭和九年）まで生きたのが近代の最高。百を超えて子女をもうけた話も多い。ゲーテの「ファウスト」にしろ浦島太郎物語にしろ、長寿を願う人間の夢は洋の東西を問わない。孔子は長寿の道は徳を積むにあり（仁者寿）と教えている。（龍人）

日曜5月15日 無病息災大祭 例社神訪諏

開設所張出演者名と開発地域 祝 磐城市役所 磐城市議會 開設 5月1日

小名濱鎮座 諏訪神社

宮司 小名川年雄　禰宜 厨川秀雄

氏子総代
山野辺茂 村上重一 箱崎慶蔵 神社世話人 三代義勝 作山安太郎 小野義一 坂本秀吉 比佐政種 鈴木浮右衛門 草野増太郎 小泉平司
水野政次郎 門馬春治 志賀要平 翼谷貫之助 遠田武夫 馬上庄治 小野照吉 高木忠治 坂本義友 佐川茂平 太田武彦 佐川兵五 草野増太郎 小泉平司
小浜長太郎 草野新兵衛 野崎貞行 小松元治 丹清治 小野清 小野源右衛門 若松惣吉 御代亀太郎 鈴木貴義 鈴木一恵 鈴木菊彌

縣會議員
土木常任委員長
小野義一

磐城市役所
市長 立花秀吉

磐城市議會
議長 長瀬彰義

小名濱臨港鐵道株式會社
取締役社長 浦田文二郎
常務取締役 真木弘
総務部長 小野信一

三洋海運株式會社
小名濱出張所
所長 石川清
磐城市字辰巳町三竈二四二番

小名濱機船底曳網漁業協同組合
組合長 田島繁夫
参事 西村巌

小名濱漁業協同組合
組合長 三代義勝
專務理事 三浦五錄

小名濱海陸運送株式會社
取締役社長 荘野精二郎
磐城市字辰巳町無番地
電話一七四・二六四・九七五番