日刊　昭和21年6月1日　（1）（除日曜）第三種郵便物認可
昭和24年2月28日　運輸省特認第233号
いわき民報
夕刊　昭和31年5月18日　（金曜日）　第3064号

夕刊
いわき民報
発行所　平市田町六三
いわき民報社
編集部　電381
広告専用　1222

古い信用と最新のモード
CHOYA
蝶矢印のワイシャツ
中野洋品店
平二・電五三

教育法案 國會通過阻止へ
早退せず 三方部で集會

教育二法案の国会通過阻止を目指す教組の早退、授業繰上げによる抗議集会は十八日午後二時から全国一斉に行われたが、県教組石城支部管内では授業に対する影響を避け、午後四時から平、好間、磐城二地区で集会をその他の地区では各学校ごとに開いたが、注視された事態に反し静かなる抗議集会に終った。

同日の抗議集会に対し県教委石城出張所では県の方針通り前日に早退または繰上げ授業の禁止指令を流していた。一方県教組石城支部では十七日県教組本部から派遣されたドン川、川島両オルグの強硬な早退による午後二時集会指令に対し、地元の実態として授業に影響のある様なことは出来ないと態度を決め、結局十八日に平地区の八十名が労働会館平支店会議室で、好間地区の百名が好間第一小学校で磐城地区の百名が小名浜第一小学校で抗議集会を午後四時から開いたほかは、各地区とも各学校ごとに同時刻に集会を行った程度に終った。

磐間県教委石城出張所長談＝県教委としては子供達の授業を犠牲にしてまでも集会を持つことのないように、早退、繰上げ早期授業に対しては厳重に警告しておいた。

岡田好間地区委員長談＝児童の授業に差支えがあつては開始時間を四時にし、併せて好間地区の定期大会を行い改選役員の承認などを決議することにしました。

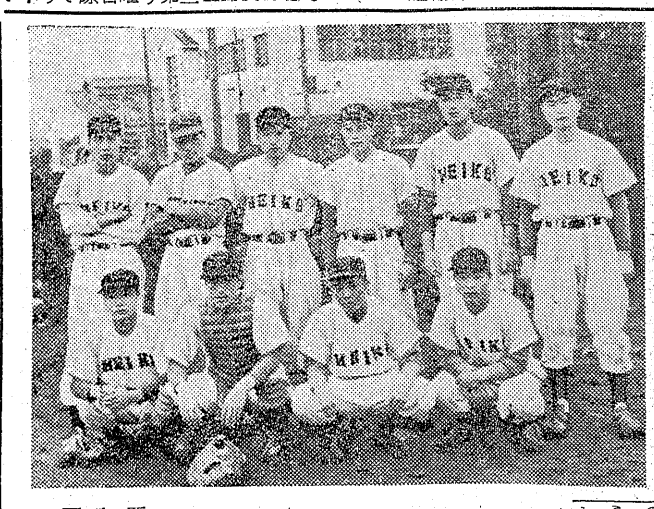

平に四カ所
一一六萬坪
工場誘致可能の敷地

常磐綜合開発に伴う工場誘致の条件は工業用水と鉄道の利用が問題だが、県の工業地帯適地調査に対する平市の誘致場所は❶中平窪久大実地内（夏井川河畔の畑）六万坪、赤井駅から六百米❷中塩大内地内五万坪（田地）平駅から二千米❸赤井幽粉田地内五万坪（田地）赤井駅から既設貨物引込線まで百米❹夏井鹿間百万坪（海浜地）草野駅から四千米の四カ所でこのうち前記の条件からみると赤井地区が最適地といわれている。

青年學級研究會

県教育委主催浜通り青年学級研究大会は来月六日から二日間磐城市富力浦公園内万里荘で行う。各市町村から一名出席の予定。

錦中の体育祭

錦中第七回体育祭は二十日午前八時卅分から各種團体の参加を得て開く。

寄附は一本建
小名浜二小で決る

磐城市小名浜第二小学校（校長高木愛治氏）では学校設備後援会と学級委員会がそれぞれ設備費の寄附を父兄側から徴収したためPTAの一部から批判の声がおこつて、この程PTA臨時総会を開いて協議した結果、同校では今後父兄側から後援会と学級委員が重複して寄附金を集めないことに決め、学校の設備は一切設備後援会一本建で寄附を行うことになりPTA側でも諒承した。

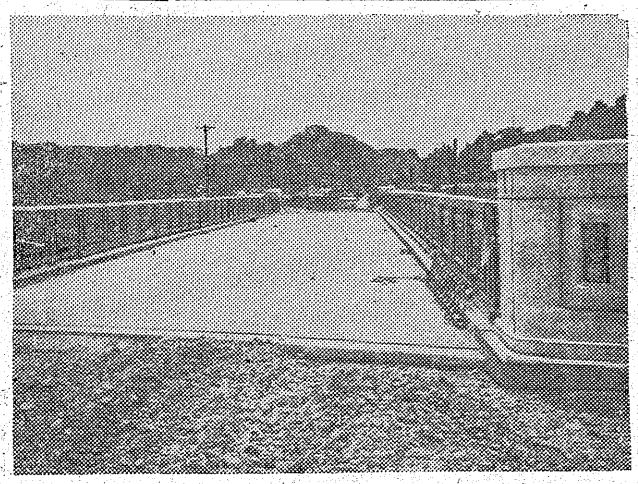

新田橋漸く完成
廿四日に落成式

県の怠慢から二年越しに工事が遅れた平市月見町先きの新田橋架替えものの。この橋が三年も完成が延期されたゝめ、新川、月見町の商店街は通行人が不振となり、一時は滅税の陳情まで出るなど大きな打撃を受けてきたゞけに完成のよろこびは一入大きい、なお一般の通行は祝賀式後からとなつている。

【写真は完工なつた新田橋】

平工の巻
素晴しい打撃力
だが投手陣と守備が不調

メンバーは昨年同様で変らないが投手の不調、更に主力打者の不振から荒いチームが更に悪化、最悪のコンディションといつたところ。投手は近藤（右）小野（左）更に田村の三投手を擁し、小野は調子が良いが左手の故障で変らないが投手の不調、更に主力打者の不振から荒いチームが更に悪化、最悪のコンディションといつたところ。投手は近藤（右）小野（左）更に田村の三投手を擁し、小野は調子が良いが左手の故障で変らないが投手の不調、更に主力打者の不振から荒いチームが更に悪化、最悪のコンディションといつたところ。投手は近藤（右）小野（左）更に田村の三投手を擁し、小野は調子が良いが左手の故障で変らないが投手の不調、更に主力打者の不振から荒いチームが更に悪化、最悪のコンディションといつたところ。投手は近藤（右）小野（左）更に田村の三投手を擁し、小野は調子が良いが左手の故障で変らないが投手の不調、更に主力打者の不振から荒いチームが更に悪化、最悪のコンディションといつたところ。投手は近藤（右）小野（左）更に田村の三投手を擁し、小野は調子が良いが左手の故障で変らないが投手の不調、更に主力打者の不振から荒いチームが更に悪化、最悪のコンディションといつたところ。投手は近藤（右）小野（左）更に田村の三投手を擁し、小野は調子が良いが左手の故障で変らないが投手の不調、更に主力打者の不振から荒いチームが更に悪化、最悪のコンディションといつたところ。投手は近藤（右）小野（左）更に田村の三投手を擁し、小野は調子が良いが左手の故障で変らないが投手の不調、更に主力打者の不振から荒いチームが更に悪化、最悪のコンディションといつたところ。投手は近藤（右）小野（左）更に田村の三投手を擁し、小野は調子が良いが左手の故障で変らないが投手の不調、更に主力打者の不振から荒いチームが更に悪化、最悪のコンディションといつたところ。投手は近藤（右）小野（左）更に田村の三投手を擁し、小野は調子が良いが左手の故障で変らないが投手の不調、更に主力打者の不振から荒いチームが更に悪化、最悪のコンディションといつたところ。投手は近藤（右）小野（左）更に田村の三投手を擁し、小野は

【写真は平工ナイン】

平市高校野球リーグ戦

順打	氏名	守備
1	藤田	捕
2	近辺	一
3	吉村	三
4	渡崎	遊
5	田施	左
6	川藤	中
7	布木	右
8	遠野	投
9	鈴小	投

春蚕蟲の掃立始まる
霜害で一割減收豫想

石城郡の蚕蚕掃立は十日から始つたが霜害のため掃立予想量二万六二十二三%が減りこのため蚕繭も一割方の減收が見込まれている。本年は特に勿来地区の霜害が甚しく二万二千を減りそうだが、蚕の成育は昨年より優良なので、二割三分減の掃立量も繭歩は二万三千貫の一割減收程度におさまると見られている。掃立は二十八日までに終え收繭は六月十日ごろから始まる予定。

今朝の地震
時計も止る

十八日朝、時計の振子が止まるほどの地震があつた。磐城市小名浜の測候所の観測によれば発震時刻は午前八時、震源地は本県沖（北緯三十六度五十四分、東経百四十一度二十六分、深さ四十キロ）で全震市は一・五ミリ、体感時間は二十五秒、震度は小名浜で弱震だつた。

平二中運動會

平二中第十回春季大運動会は二十日午前八時半から開く。

外資同常磐分會
役員を選任

在外資産獲得同盟常磐分会は十七日左の如く役員を改選した▼分会長松本厚造▼副会長神田義英、青山栄▼事務局長兼会計高橋茂▼常任理事吉田留雄、相原為義、山下善六、池田一彦

人事消息

◇建設省磐城国道工事事務所長建設技官北留間豊氏は日本道路公團東京支社に栄転十八日挨拶のため来社、なお同氏は二十日午前十時三分平発急行で赴任する。

天気予報

十八日【今晩】南東の風、曇のち雨。【明日】東よりの風、始め雨だがのち晴。海上は今晩から明日にかけ見透しが悪くシケ模様だから漁船は注意を要する。

岡カ見物

近ごろ衛生状態がよくなつて平保健所管内の昨年の伝染病は前年より半数以下に激減し発生が四百四名だつたということはよい傾向である▼こんなに減つたことは戦後始めてだということである。然し昨年は気候もよかつたことがその一因にもなつているのではないだろうか、長雨が降つたりしてバイ菌が繁殖すると伝染病は蔓延する。今年の陽気はどうも不順のようだからこれからが心配である▼昨年は赤痢は半数以下に減つたが、チフスは前年の三倍に殖え、例年少ない日本脳炎は廿六名も出た。殆んど予防に懈る疫痢では廿七名も死亡している▼予防接種をしない率が多く注射をしない者が多く罹病しているという。これは当然な話で伝染病予防法の命ずるところに遵つて予防接種は厳重に励行することが肝要である注射を怠つた為に尊い生命を奪われているから油断は禁物である▼一方蚊と蠅の撲滅運動も徹底的にやるべきは勿論で石城には伝染病は皆無であるという土地にしたい観光事業に金をかけお客の誘致運動宣伝をやつても伝染病患者があちこち散在している様ではお客は寄りつかない▼衛生活動はこれから積極的に各部落がそつて展開し綺麗な郷土石城にしたい。

電話番號變りました
店舗 二二一六番
自宅 八五五番
アクセサリーの店 平銀座 マツヤ糸店

給水排水ガス配管用
アロンパイプ
価格低廉施工容易
断業界の先駆者
東亜合成化学の
塩化ビニールパイプ
タイルと建築材料
株式会社 野内商會
平市四丁目電11・1078

外科 胃腸科 泌尿器科 性病科
眞木醫院
平市南町（公会堂通）
電話一一九五番

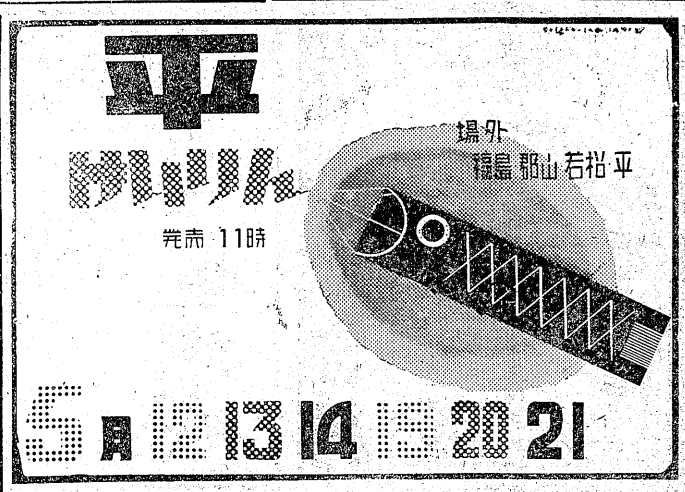

サニーの洋食
★出前承ります
電 三一八

電話開通お知らせ
永らく御不便をお掛け致しましたがこのほど電話が開通しました。何卒御利用のほどお願い致します
電話番號 二二八一番
木田電氣商會
平市銀座通り入口角

寛永時代の情艶史
紺屋高尾を綴る話
中釜戸の馬上家に遺品残る

傳説覆裏並に随筆作家として知られている東京都太田区に居住の清川吉彌先生は此度傳説調査のため来県し富城、福島の両県に亘つて其歴史と傳説調査を了し来稚し目下山田屋旅館に滞在執筆中であるが、氏は吉原の廓で全盛を誇つた三浦屋の高尾太夫（寛永十六年生れ明正天皇時代）の由来と其末路は美に哀れなものがあつたと概要左の如く話してくれた。

吉原の三浦屋高尾太夫とはよく芝居にも浪曲にも演じられている点から推してもたしかに嬌名を謳われていたに相違ない。処が高尾太夫の墓場は東京（江戸）にも又福島の渡利にも、そして仙台にもある。一体どれが本物の墓場か…この墓場を知る前に高尾太夫の生立ちから…

高尾太夫の生国は下総の国塩原で帯刀を許されていた。渡辺源右衛門の息女として寛永十六年にこの声をあげたが、不運にも十三才の折渡辺一家は破産したので、父は娘に因果を含め其年吉原の三浦屋へ哀れ身売りされてしまつた。

廓の吉原は一度大門を潜ると宵の口から絃歌さんざめき、数多の遊客で賑い、艶めかしい雰囲気に厭われ、この里だけは別天地であつた。僅か十三才の小娘ではあつたが、性来美貌の持ち主であつたゞけに、粋人連から非常に持てはやされた。そして三浦屋楼主の肝入りで七、八年間みつちりオイランとしての礼儀作法は勿論、芸道と文学に精魂は打ち込まれ辛酸と忍従の日は繰り返えされ芸は堪能、とりわけ和歌、俳句に造詣深く、又書道は大家に等しきものがあつたと言われ正に廓随一の文学オイランであつたと言われ正に廓随一の文学このように三拍子も五拍子も揃つたので廓では評定の結果三代目高尾太夫という栄誉ある名を与えた外、廓のおきてに従つて十万石の格式が授けられた。それからというものは高尾太夫の名は江戸はおろか全国を風びし粋人を初め二百余洲の諸大名の憧れの的となつた。

十万石の権式を持つた高尾太夫が一度「わちきは嫌でござんす」と言えばどんな大名でも、そして黄金を山と積まれても、自由にならぬのみか、側へも寄れぬという憂い権勢振りであつた。

其の頃天下の副将軍水戸の光圀公が全国漫遊の際吉原の三浦屋に休息した時、廓の人々は頭が高いと言つて土下座し其憐て方は想像外であつた。処が高尾太夫は少しも狼ばいの色もなく下座にさがろうともせず泰然自若たるものであつた。随行の侍達は不そんな態度だと憤激したので太夫は「廓に入つた以上は例え身分の高い御仁でも一介の武士に過ぎない。わちきはいやしくも十万石の格式をもつた高尾太夫である。わちきの客にあらざる人に座を譲ることは出来ぬ」ときつぱりばねつけた。これにはさすがの老公もびつくりしそして学問上のことから技芸、果ては趣味嬢楽（碁、将棋）の点に至るまで質問したところ太夫は淀みなくとうふうと明快に回答したので老公も感服し太夫として貫録充分なばかりでなく、恐らく三百余の大名中の奥方といえど、この高尾の才智と学識に優るものは、なかろうと賞讃し、そして老公は一遊客ということになつて初めて太夫は下座に退がつたという逸話もある。

艶麗そのものゝ如き高尾太夫の色香に一入しやく熱の恋を燃やしていたのは仙台藩伊達綱村当主であつた。綱村は好男子で寛北切つての若大名とあり又金持ちでもあつた太夫は当初柳に風であつたが余りの真剣さに心を打たれ遂になの一遊客として招かれた渡辺中釜戸の馬上家に身を寄せ何日か後に江戸の三浦屋へ遺骨を持参した。三浦屋では莫大な費用をかけ三千余の人々が集つて西方寺という寺院で盛大な葬儀が営まれ故高尾太夫の墓石は建設された。そして三浦屋の主人公は馬上家に対しかくまつてくれた恩義に酬ゆるため、太夫の分骨と遺品（珠数と文籍）を届けたのが現在馬上家に保存されている安政年間に高尾太夫の塩原の本家の子孫から中釜戸の馬上家に養子となつている記録も明かとなつている。遺品の和歌の一節に華かなりし太夫時代に「昔何々の男ありき」と想思相愛の恋人のことを記したものらしい。

又「主は今酬形辺りホトトギス」の歌は余りにも有名な句として後世に残つている。（文責記者K）

【写真は渡辺馬上家に保存されている高尾の遺品と位牌】

旧校舎を公売

磐城市では渡辺小学校旧校舎瓦葺木造平屋建百十坪を公売することになつた。買受希望者は二十六日まで市総務課へ見積書を提出するように望んでいる。

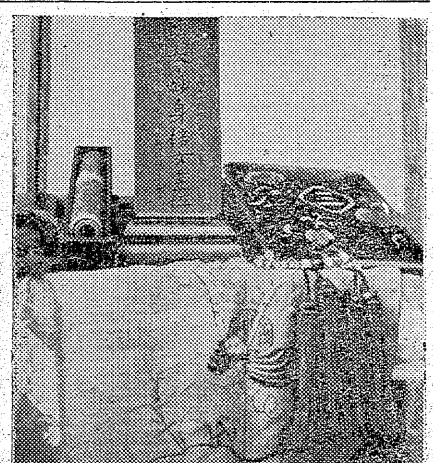

納組長など表彰
磐城市で二十六日

磐城市では二十六日午後一時より小名浜第一小学校講堂に昭和三十一度優良納税組合長三十二名、優良納税組合三十七組合に市長賞を贈る。受賞者次の通り

【優良組合長表彰】▼中通八小野営治▼花畑一七高木真通▼古湊四小野栄左衛門▼汐留一四阿部砂▼後宿八遠藤一郎▼古湊二伊藤甫▼中通一小磯庄兵衛▼須賀一九近藤司郎▼中通二星野倉造▼浜町五伊藤義勇▼須賀六鈴木兼吉▼南富岡一斎藤利三郎▼中島六鈴木三芝助▼中ノ作一二田中徹也▼永崎一二風、康治▼岩出山野辺大蔵▼住吉五斎藤小佐司▼ノ三高萩政記▼舟戸岡本一二三▼江名第一自治会一〇下遠野登▼中ノ作一〇佐々木襲▼江名第二自治会二黒川寿郎▼江名第三自治会一〇加瀬一郎▼江名第三自治会六馬上三郎▼江名第二自治会五馬上功吉▼江名第一自治会三鈴木ミヨ▼玉露一吉田

▼仲町八滝内三夫▼泉上組田子儀市▼玉露二志賀連▼中釜戸南一柴田義雄▼ノ四甲村善武

【優良組合表彰】▼中通八▼花畑一七▼浜町九▼古湊四▼汐留一四▼古湊九▼後宿八▼古湊二二▼須賀二▼中通一▼須賀一九▼中通三▼浜町五▼南富岡四▼一中島六▼下神白五▼中釜戸南側一▼中釜戸南側四▼野田二▼岩出▼住吉五▼住吉三▼舟戸▼須賀六▼中ノ作一二▼永崎一二▼江名第一自治会一〇▼中ノ作一〇▼江名第三百治会一二▼江名第二自治会一〇▼江名第三百治会五▼江名第三百治会三▼玉露一▼玉露二▼泉上組▼仲町八

農業技術者協を結成
勿來で横の連絡圖る

勿来市農政課と同地区農業改良指導所の発起で十七日植田農協に農業技術者二十名が集り勿来市農業技術者協議会を結成した。初代会長には渡辺氏が選ばれたが、同会はこれまで個々の分担技術だけに分かれていたものが、横の連絡をとつた協議会の結成は始めてといわれている。

磐城登柳會舞踊會開く

磐城市登柳会（会主花柳登輝和さん）主催の第二回舞踊会は二十日午前十一時より磐城座に開く。番組次の通り。

▼長唄吾出し三番、長谷川雅子　花柳登輝和▼長唄松の緑小松太郎、お月様吉田みち子▼小品雛鶴丹野圭子、岩田ひとみ、宮野静江、子守吉田とし子、桜秀宮下加代子▼長唄菊づくし滝英子▼同手習子作山優子▼同浦島、梅よし幸子▼同藤娘幸楽八重子▼清元お染久松、丹野圭子、安

精英樹發見者に賞品

県では五月から十月末まで精英樹発見の五千円懸賞を一般に募集している。これは杉、赤松林（樹令二十五年以上）のなかで、特別に大きく成長し他の木に比べ胸の高さで直径五十㌢以上、樹の高さ三十㍍以上のものを発見して届け出ればよく、また他人の林で発見してもよい。この催しは県下の林業品種の育成のため優秀樹の種の採介による短期育成と収穫の増大を狙つたもので、一等のほか各種賞があり

つり便り

「先ず殖やせ、それから釣れ」さつき十三日五時富岡発川内行バスにて木戸川支流小城井川に岩魚を釣る目に青葉、山にホトトギスの声を聞き、上流は今紅つゝじの花盛り、川べりのひとえ山吹の黄色を写した清流の其処、彼処、岩影に反洲底に岩魚は礫り、とびろく胸に足元から又其の先の岩の中から河鹿の啼声が美しく、暫し急く足を止める、竿三間のヤマメ調、中調子、タテ一厘、一尋、ハリス六毛、八寸、針細の一分を使用、餌ジャジヤ虫、木影より静かに繰り出す、糸引きの目印しにふけが見える。合わせと同時一挙に引き抜く竿先に八寸近き岩魚が躍る、山女魚、岩魚は釣れ腰びくに笹の葉をちぎつては入れ、其の上につすつ獲物を並べ入れて、又次ぎのポイントへと岩を跳ぶ。この日日曜日にて釣人多く、稲や喰い堰く同行各々二十余の獲果、四時二十分発にて帰る。この川は初心者にも釣り良い川で足の便も良く御単に岩魚を釣ることが出来る。この行程の他に小野新町発国鉄バス川内行にて同じこの川の上流綱木下車、上へ吉間田部落奥沈と、上りも二間半より三間の延竿で流川内下車、右側の沢を上るも一日し釣り。又植田より川部行きのバスにて四時川合流点上あたりよ

平近くでは上永井終点より発塩に向い小玉川を釣り上り、山女魚を狙うも、又右側の沢に入つて岩魚を追うも終日続いた降雨で好條件と思われる。下の永井ダムはフナ、鯉の釣り期到来、十三日の日曜日に釣友は七、八寸のフナ四十余を釣る。竿三間上三間半、餌は赤虫が最もつきが良くキジ、サシも良い。未明及び夕まずめには鯉がつき六、八毛のハリ素は普もなく切られて仕舞うとのこと、ポイントは水の増減により変り、水量の少ない場合は水門寄り深場の道路側と山側も良い、併しこの雨後の増水後は浅場寄りに魚が出るとのポイントへと岩を跳ぶ。この日日曜日にて釣人多く、稲や喰い堰く同行各々二十余の獲果、四時二十分発にて帰る。この川は初心者にも釣り良い川で足の便も良く御単に岩魚を釣ることが出来る。この行程の他に小野新町発国鉄バス川内行にて同じこの川の上流綱木下車、上へ吉間田部落奥沈と、上りも二間半より三間の延竿で流川内下車、右側の沢を上るも一日し釣り。又植田より川部行きのバスにて四時川合流点上あたりよ

磐城市登柳会（会主花柳登輝和さん）主催の第二回舞踊会は二十日午前十一時より磐城座に開く。番組次の通り。

▼長唄吾出し三番、長谷川雅子　花柳登輝和▼長唄松の緑小松太郎、お月様吉田みち子▼小品雛鶴丹野圭子、岩田ひとみ、宮野静江、子守吉田とし子、桜秀宮下加代子▼長唄菊づくし滝英子▼同手習子作山優子▼同浦島、梅よし幸子▼同藤娘幸楽八重子▼清元お染久松、丹野圭子、安

魅力の季節に
貴方の姿態を一層美しくする新しいデザインの肌着を各種取揃えました
ブラジャー　80圓から
コルセット　400圓〃
ウエストニッパー　200圓〃
マジック　720圓〃
ナイロンシユミーズ　800圓〃
パット　50圓
☆是非一度御覧下さい
みつわ 三和婦人服
平市銀座街電2210

新しいDPは富士
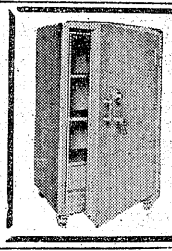
火災・盗難は絶對御安心
最高級耐火書庫
◉内部充塡特許ベロコーム元素使用
◉耐火温度・外部1100°C—5時間保証
創業50年 萩金庫商會
平市田町1.（中央通り）電1352

関根学のパン

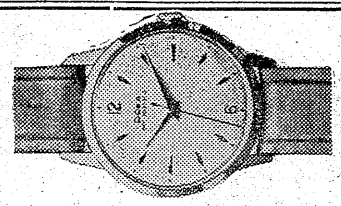
時計　眼鏡 山崎時計店 平5電991

月刊書道誌毎月一日発行
書藝春秋
▼通信教育でりつぱに書道研究が出来ます。
▼村に、町に、職場に、そして学園に本誌のグループをつくるようご支援下さい。
▼個人でも團体でも入会出来ます。
会費
▼個人　三カ月分百一円（送料共）
六カ月分二百円（〃）
▼團体　三カ月分九十円（送料共）
六カ月分百八十円（〃）
発行所 新日本書藝協會
平市才槻小路二〇（振替郡山五六二番）

祖國印ゴム製品
平五電五二六 袋屋本店

おいしい
一口カツと串カツ
カキフライ肉ダンゴ
☆セヒ一度御試食下さいませ
酒と食事 ゑはる
平市三田小路電一八〇二

娘の離縁に同情母娘心中

娘ミツ子さん

母滝シマさん

テンカンで二度離縁
母も病氣、内郷の池に投身

十八日早朝病苦の母親が病のため再度の離縁になつた娘に同情内郷市内の用水池に投身心中した。十八日午前五時ごろ内郷市綴町堀坂地内の通称堀坂ツヤミに釣りに行つた人が土堤に女の下駄、財布ハンドバツクのあるのを発見内郷署に届出たハンドバツクから常磐市三函雑貨商滝シマさん(ま)と判り、常磐、内郷両署の協力でゴムボートを出動させ午前十時ごろ直径七十米、深さ三米の水中から滝シマさんと長女ミツ子さん(二)の両名の水死体が発見された。調べによると十七日午後七時頃シマさんとミツ子さんの両名は長男の作重さん(三)に映画を見るといつて出たまゝ行方不明となつたので家人が捜していたもの。母親のシマさんは三年前からバセトー氏病で歩くにも不自由の身であつた娘のミツ子さんは二度も結婚したが、持病のテンカンから離縁され昨年暮から長男の作重さんの世話になつていたもので、最近家の生活も苦しくなり、病気で先の短い私とミツ子が居なければもつと生活が楽になると口ぐせに云つていました。はやまつたことをしてくれたものです。母親のシマさんが娘に同情して母娘心中をしたものと見られている滝作重さん談、

藝妓小りん自殺を圖る

常磐市湯本三函「湯ノ香」の芸妓〝小りん〟こと川路節子さん(三七)は十六日午前零時ごろ平市紺屋町旅館西鳳方で殺虫剤を飲み自殺を図つたが手当が早く一命を取り止めた。同女は去る九日から実家に帰るといつて出たまゝだつた。【写真は芸妓小りん】

北海道、東北六縣の遺族代表會議

北海道、東北六県遺族会代表者会議は十七日午後一時から常磐市湯本温泉新つたで開いた。高橋龍太郎(前文相)日本遺族会長をはじめ長島参議院議員五十余名が参会し根本県連会長が議長となり各道県提出の議案を審議、次回ブロツク会議を秋田県と決定した。各県提出の議案は左の如くで活発な討議が交され遺族会の目的貫徹について一そう團結する決意をかためた。

◇青森県▼遺児の育英制度の強化拡充▼遺児未亡人の優先雇傭制度の創設▼恩給を担保とする国民金融公庫の貸付枠拡大▼弔慰金償上げ枠の拡大。◇山形県▼公務扶助料を文官と同等にすること▼遺児の育英、遺児未亡人の就職斡旋▼靖国神社護国神社は国家又は地方公共團体で護持する▼日本遺族会の予算増額▼旧軍人会館の返還と未端遺族の福祉を計る▼外地に残された遺骨の速やかなる送還

【写真はその会場】

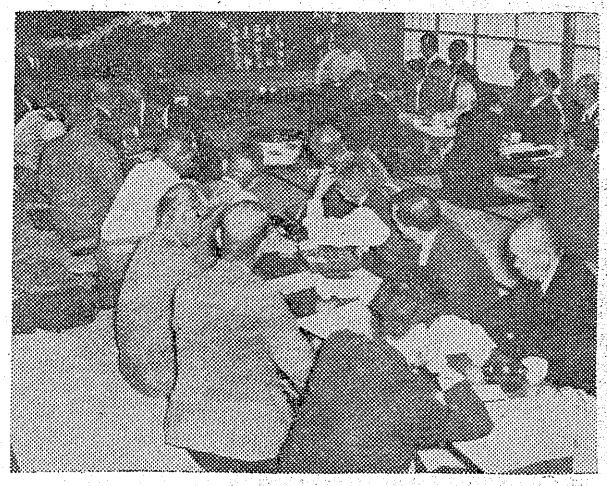

▼遺族の歌の設定。◇北海道▼旧軍人等の遺族に対する恩給などの特別措置▼戦歿遺児中高校進学者の授業料免除▼遺族年金の支給に関し父母、祖父母の年令制限を撤廃し子孫の年令を二十歳に引上げる。◇岩手県▼東北ブロツク遺児の会連盟(仮称)の結成▼婦人部の振興▼恩給法援護法改正については日本遺族会で決定した従来の基本要求項目の実現。◇宮城県▼遺族の実態調査▼日本遺族会役員招集の旅費負担。◇秋田県▼内地における戦傷病死者の遺族で恩給法援護法の適用からもれている者および戸籍関係で法の適用からもれている者に対して公務扶助料又は遺族年金を支給▼靖国神社参拝に対し遺族に国鉄無賃乗車券の交付。

落盤で死傷

十八日午前一時ごろ常磐炭鉱内郷鉱綴南斜坑左九片に巾十三尺、厚さ二尺、長さ十五尺にわたる落盤があり、作業中の採炭夫長沢善吉さん(三)は即死、同吉田八郎さん(三)は左大腿部、右足骨折の二カ月の重傷を負つた。

巡視船の検閲

小名浜海上保安部配属巡視船、あさぎり(三〇〇トン)ほか第二保安官ら五名。

社教委など常磐で選任

常磐市教育委員会では十七日本年度社会教育委員、公民館運営審議委員を左の如く決定した(磐崎)岡部政一氏家哲治　大通り。

千葉正　岩川源三郎　太田原吾一　高木喜代男　矢内坂司　高木源太郎　太田原栄　大井川文子。(鹿島)長瀬貫　長瀬一幸　長瀬博文　鈴木モト　鯨岡善季　黒木仁一　黒木利雄　四家重雄　長瀬一郎　渡辺頴。

職場對抗の野球大會
四倉で開く

木村守江氏傍勝楯争奪戦をめぐる四倉町内職場対抗第二回野球大会は十九、二十日の両日午前十時から四倉中学校グラシドに十二チームが参加して熱戦をくりひろげることになつた。なお組合せは次の通り。

水道の敷設
田部々落陳情

磐城市渡辺地区の田部々落は戸数八十戸人口四百七十名で同地区きつての大部落だが小中学校、市役所支所などがあり簡易水道を敷設して欲しいと十六日部落代表が市当局に陳情を行つた各地から人が集るので給水人口約九百名の予定とした。

覺醒劑禍の一掃へ
廿一日から撲滅運動

二十一日から県下一斉に覚醒剤禍撲滅強調月間に入り平保健所に相談所を開設するなど警察、学校、保健所、社会福祉協議会を中心に、新たな使用者の発生防止対策を確立するなどの具体活動を行う。また警察による発見と保健衛生、PTAの協力で、社会教育面では青年團活動を推進し入團による青年の健全化を計る。児童福祉関係ではクラブ活動により防止対策を確立する。

三十戸が完成
四倉で入居申込受付

四倉町では町田地内二十戸、狐塚弁天原地内十戸の公営住宅がこのほど完成したので、今十八日から町役場厚生課で入居申込みの受付を開始した。町田地内は第一種住宅で二戸建、十一坪月千六百円弁天原地内は第二種十戸で二戸建九坪月八百円、敷金として家賃の三カ月分を前納、締切りは今月三十一日、六月七日発表、詳細は本紙広告欄に掲載される。

【写真は入居者を待つ町田住宅】

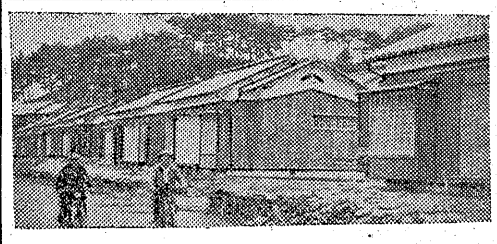

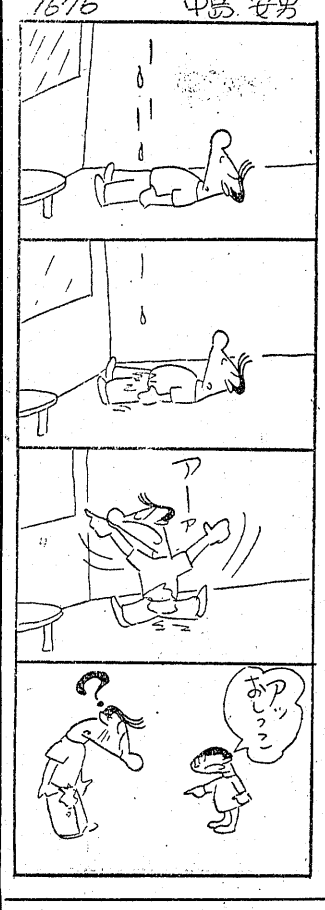

うまい！青葉ソース

眼科　安田醫院
▼労災保険指定
平市紺屋町　電二三五

福助の店　オール福助
おしやれの目立つ季節になりました
春の装いに立體裁断の福助Yシャツと福助靴下の新柄を!!
いわきや
平市才槌小路電二七八

罐詰　佃煮
味噌　醤油
ステンレス製
台所用品食器
武藤食品店
平市二丁目五五（平舘前）
電話一〇五六

○看護婦家政婦の御用命は
電話三〇七番　平看護婦家政婦斡旋所
労働大臣認可
○綴切丁寧な看護婦家政婦をご利用下さい
平市南町

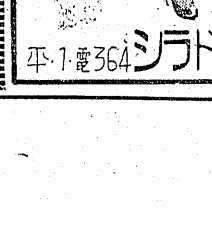

文化の尖端を行くオートメーション式による
ソフトクリーム
☆うな丼　蒲焼を始めました
お食事のデパート　不二屋
平市中央通り電八六・一七五〇

検眼機
レフラクトメーター新設

眼鏡部
根本時計店
平2・電670

〝明るい住みよい〟平市の建設

本年度の目標 蚊、蠅、鼠の駆除

十五項目の家庭実践要項

家庭

平市衛生課では〝明るく住みよい平市〟の建設運動を起し、すでに今年に入つてから衛生部を結成する区内が増加し、旧市内五十二町内のうち十三区内に衛生部の組織をみるに至つた同課では全市民が健康で明るい生活を営むため一致協力して衛生的環境の改善整備に力を入れるよう各町内に呼びかけ、本年度は「全市内からハエと力とネズミを駆除する」ことに全力をつくすことになつた。その運動を実施するに当つて同課では次のような行動計画をたて市民に奨励している。

活動要項

▼自治活動による方法
❶全地区に隣組を単位とした衛生班を組織し活動の中心となる。
❷地区の衛生環境を調査する（特に発生源の摘発）
❸この調査に基き対策方法を考える。
❹なるべく経費を少くして実績をあげるよう努力する。
❺講習会や研究会等を開き互に研究する。
❻年間計画をたて長期間実施する。
❼実施事項の効果の判定と事業の推進方法を常に検討する。
❽衛生施設の改善を図る。

▼市衛生班活動による方法
❶地区衛生班の編成を推進し実地指導に当る。
❷市衛生課機動班が巡回して薬剤を撒布し撲滅の徹底を期する。
❸平保健所と連絡をとり講習会研究会等に出席して指導する。
❹モデル地区を設定し優秀地区を表彰する。
❺隣界隣集及び処分の迅速化を図る。
❻報道機関の協力を得て広報活動を強力に行う。
❼その他関係各課と連絡し衛生施設の改善を図る。

家庭実践要領

❶家族が分担して家の内外を毎日清掃する。
❷隣界箱を設置し必ず蓋をつける（食物の残りは別の器に入れるようにし家畜の餌にするか埋めるとよい）
❸便壺蓋を完備し蠅の侵入を防ぐ（出来ることなら便所の窓口には金あみを張り便所窓口に上蓋を設置するとよい）
❹便壺附近や流し尻及び隣界箱附近のウジや蛹を捕り焼き殺すか又は一尺以上の穴を掘りその中へ埋めて殺す（便壺附近はコンクリートか又は粘土で固めるとよい）
❺流し場や下水溝は常に清掃しよく水が流れるように改善する。
❻共同下水溝は度々泥をあげよく通水するようにする。
❼薬剤や器具はなるべく共同で購入して使用するがよい。
❽草原や溝は刈りとつて清掃し焼却するがよい。
❾不用水溜、古池、古井戸等を除去する。
❿墓地の花立や空罐、空瓶、竹の切株等の汚水を除去する。
⓫畜舎、鶏舎等の管理をよくし風呂水溜や堆肥所を改良する。
⓬ハエや蚊の成虫は見つけ次第殺す（ハエタタキや薬剤撒布等による）
⓭扉の通路は杉の葉等でふさぐ（ブリキ板のような金属なら尚よい）
⓮扉捕り器械や薬剤で扉を殺す。
⓯地区共同の衛生作業には必ず協力して行う。

紙芝居脚本募る

労働基準局・交通安全協会支部では交通事故防止の徹底を期すため左の要綱により「交通安全紙芝居」を募集する▼紙芝居の脚本、交通事故防止にちなんだ、明るく機智に富んだもの▼募集規格❶一駒およそ二〇〇字前後とする❷一組十五駒から二十駒程度とする❸応募原稿は原稿用紙を用い、一駒毎に用紙を改めること▼締切六月三十日（同日付の消印あるものは有効）▼原稿の送付先、労働基準局交通課▼賞金❶入選一編三千円▼佳作二編賞金一千円。

好間中運動会

好間中学創立十周年記念体育祭は廿日午前八時から開く。

訂正

十七日付四面掲載民劇広告中「特別料金」とあるは「普通料金」の間違いに付おわびして訂正します。

今晩のラジオ 18日

◇NHK二三〇KC
七・三〇 花の星座
八・一五 演芸独演会
九・一五 放送劇「紫陽花」
一〇・一五 おかめ八目
一〇・四〇 スター訪問
◇ラジオ福島一〇六〇KC
六・五〇 音楽の小箱
七・一〇 歌のデパート
七・三〇 エンゼルタイム
八・〇〇 素人歌合戦
八・五〇 夜の調べ
九・〇〇 明色歌謡ゲーム
九・三〇 どくろ銭
九・四五 キツコーツルアワー
一〇・〇五 名作アルバム

民報映画案内

◇平市 十八・二十四日
★世界館 夜七時一二分
新婚日記（大会）残菊物語
★東映劇場 夜七時四六分
ヒマラヤの魔王一部 秘剣魔の羽
★ひかり座 夜六時三〇分
戦線の〇八一五 覆面の騎士（二十一日まで）
★平館 夜七時二〇分
十九の春 白い魔魚
★銀楽館 夜六時四五分
洪水の前 エデンの東（二十一日まで）
★民劇 夜六時
イカサマ紳士強 栄光とはく走
王 御用盗奥変
◇磐城市小名浜十八・二十日
★磐城座 夜七時
乱菊物語 三つ数えろ
★金星座 夜六時三〇分
第八監房 王将一代
★銀嶺座 夜六時三〇分
その顔をかせ 愛欲と戦場（二十二日まで）
★小名浜東映 夜七時
お嬢拗平 頑張れ六さん（二十二日まで）

文芸

南雲勝彦の詩集に寄せて

作家 富澤有爲男

若い頃は誰しも一度は詩人の地帯を通過する。立ちすくする自分と、背をむける周囲との間にやきるギヤップ。つまり一種の低気圧から生ずる人生の颱風の中を、人は詩の力を借りなければ、どうしても通過できない一時代がある。詩は痛みつけられ、放擲された青春の己独が強ければ強いほど、果肉となつてその生命を擁護しようとするものだ。詩の援護を受けない青春の己独は、必らず死を招くか、さもなければ大きな自己破壊の淵に陥るものと断定していい。従つてこれは生易しい遊び事ではない。自然現象といつてしまえば、自然は悲趣味である。

それは小生若かりし時、青雲の志やみがたくおいを負つて上京した夕刻の話。銭湯からの帰路ふと通りがかりのそば屋に飛び込んだ。「御註文は？」に、そこい機中のことゆえ一番安いものをと献立を探しているうち、柱に貼られた〝もり、かけそば十銭〟これだと胸を張つて「もりかけをくれ」と註文した。ところがまた女中さんは「もりですかかけですか」と聞かれたのには〝もり〟も〝かけ〟の意味も判らぬ小生だけに大弱り。ここで赤恥辱（アカゲツトー）と読み、田舎もの（蕃）に見られてはと「もつてかけるんだ」と怒鳴つたところ、あつさり「あゝかけですか」とあしらわれ赤恥辱ぶりを暴露してしまつた。

私の冷汗談義

平職安所次長 吉成正夫氏

書評

黄昏小曲集

でかだん・そなちね

「かにかくに我がふるさとは無知な神秘の東洋にして（東洋的感傷）」―その宿命のふるさとに返逆する。これは青い花だ。太宰や、芭蕉や、中也や、春夫やボードレール、ヴエルレーヌニーチエ、プルースト、と多彩な顔を処々にのぞかせながら、作者は青春の日を冷徹に且きらびやかに描いている。形容すれば流れるカクテルといつたところか。而しこれらのニヒルや倦怠は「ボクは明日からは、下つむいて、歩くほかないだろうすいぶん因果なこと」であつても、作者にとつてはこのようなかたちでも一度は吐き出さねばならない性質のものであつたと思われる。それ故に今後に期待する処は大きい。新旧カナ使いはやはりどちらかに限定した方がよく、また、とつて付けたような悪趣味である。

（抵抗同人会発行・〒一〇〇 東鷹堂・平読書クラブ）

著者概歴

平市柳町六、茨城大国文科卒。南旺映画プロ、文化放送など勤務し、現在に至る。真鍋（水戸市）抵抗（平市）同人。尼子会員。

錦保育所完成

工費二百余万円を投じこの程竣工した錦保育所は十八日午後一時から請負業者（金成組）立会の下に竣工検査を行つた。

【写真は完成した錦保育所】

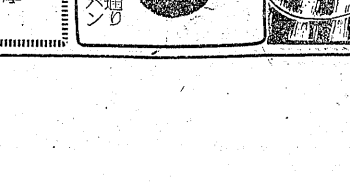

ガリ版講習會

磐城市教委主催成人学校ガリ版講習会は五月二十四日より六月二十二日まで毎週木、金曜の二日毎日午後六時より八時まで行う。

100円貨店

四十男のムクムクという言葉が流行している。まさか石川達三の「四十八才の抵抗」がはやらせたワケでもあるまいが浮気という名のイモ虫が、ちよく、ちよく、ヘソの中から出たり、入つたりするから始末が悪い。だがこれも自然現象のなせるせつない要求なんだからハタ迷惑をかけなければ大騒ぎする必要もあるまい入道雲はムクムクと盛り上がつた後にゴロ・ピカを伴うしゆう雨を降らせ、ザザーと降り注いだあとはカラリと晴れて実にすがすがしい。だが、エボナイトのように時間がくれば吸いとる力もなくなつてしまうのならいざ知らず、雷となると感電したら最後であるムクムクした時には金目のものは危険だから持たないでお守り袋をヘソにかけ絶縁体にしましようや。

（龍人）

かっぽう 開花
月賦 指定商 チケット歓迎 ラジオは日東
高血圧 蛔虫の豫防に お医者もすすめるおいしい 昆布茶 価格 50000 130111 茶の山登園 平市大町舊五三〇
DPはタナカ
新発売 ナリットミシン シンガーの技術参加による 家庭用ミシン シンガーのサービス・月賦制度あり 石川ミシン商會 平二二三二 磐城市 電四六六
可愛いお子様の 保健と衛生の御相談は… 電40 1940番へ！ 関内薬局
貸店舗 ▽平市内繁華街▽仲介断▽委細面談 姓名在社（一五）
質 ▽となりもお気軽にご利用願います 平市四丁目川又呉服店横入電話九五〇番 アカトモエ 赤巴
醫療厚生指定病院 法人財團 竹林病院 本院 平市十五町目電八二一 分病棟 平市小太郎町電六〇八
快鼻湯 蓄膿症、鼻カタル、鼻カぜ、頭重、肥厚性鼻炎、鼻汁多加症 鼻病一切 其他慢病の為に記憶力減退の方々にも賛誉されております。いろいろの手当をしてもよくならない方は一度御相談下さい。 水野薬局 平市一丁目一〇番六九九
万年筆は専門店で… 贈答の店 岡嘉文具店 平市三丁目中央通り デンワ 三九九バン
ガス灯 マッチ無しで点火できる！ 便利で安全な新案ガス点火器 電池式 正価 300圓 三幸
榮養隨一 美味第一経済的にも お肉は一番 お徳用！ 牛肉の 綠屋 本店 平市一丁目 電539 売店 平市中央通 電794
錦町 ホシ友 うまい醤油ホシ友