夕刊 いわき民報
発行所 平市田町六三 いわき民報社
編集部 電381
広告専用 1222

じやんがら
★全国各地発送の御用命承ります
本舗 みよし

日ソ國交速かに回復せよ

縣下水産業者大會開く

北洋漁業の永續的操業へ

歸朝する河野代表に決議文

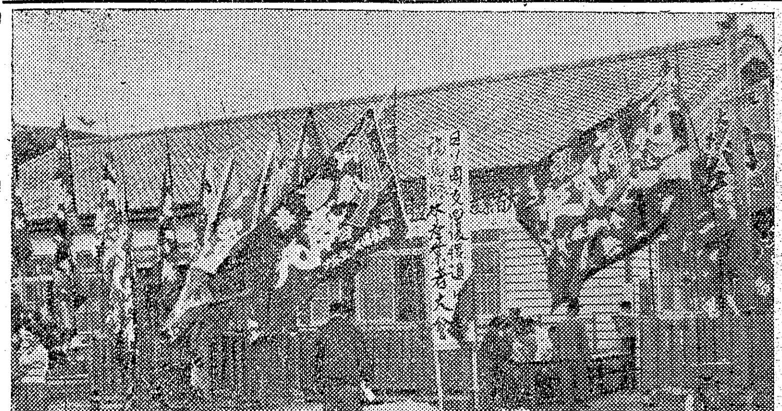

【写真は大漁旗をなびかせ会場に押掛る漁民たち】

北洋サケマス漁業の危機を救えと日ソ国交回復促進福島県水産業者大会は二十二日午後一時より磐城市古港小名浜漁協組講堂に小名浜江名、中の作、四倉などの県下漁業者並に北洋漁船乗組員家族約六百名が参集して行われた。この日北洋漁業の危機打開を図るため会場には約二十本の大漁旗をなびかせ四倉、江名からは無料バスを運転して定刻一時間前には夫を、息子を、父を北洋へ送り出し北洋漁業の成行を心配する家族の人達がもう会場に沢山詰掛けているという熱心さ、磐城市側から市長代理吉田収入役、江尻副議長を始め小野県議、吉田四倉町長、鈴木県水産事務所長らの顔も見えていた。先ず仮議長に三代義勝氏（小名浜が当り四倉町佐藤仲氏の開会の辞があつて三代小名浜漁協組合長から同大会の会長式辞、金成江名北洋漁業組合長から情勢経過報告があり「南は水爆、北はソ連の漁獲制限、朝鮮の李ラインのほか最近になつて印度ネシアもラインを設けるとの動きがあり、このまゝ放置するとき吾等漁業者は自滅するのみでじつとしておれない。本県の母船式独航船は四十八隻で中部千島、調査船、北海道へのチヤター船を加えると北洋漁業に従事する本県漁船は百十七隻を算え乗組員の約七割は本県々民によるもので今回の日ソ交渉により五船團は減され再編成される恐れがあるので、吾々は全船稼動が必要なので漁業大会を開きこゝに業者並に乗組員家族の総力を結集して政府に要望することになつた。若し今漁期に於て独行船が減されるようなことがあれば国家に保償を要求する。」とのべ正副議長の選任について三代仮議長より議長小松敬次郎（江名）、副議長吉田義（中の作）の両氏を指名した。北洋漁業者の意見発表では

▼四倉代表長谷川芳太郎▼江名代表黒川喜一郎▼中の作代表坂部武男▼小名浜代表水野良吉

の四氏から全独航船完全操業をそれぞれの立場から訴えたのち協議事項の審議に移り別項の如く大会宣言、大会決議及び声明書を満場一致で決定しこれを二十六日朝羽田飛行場に到着する河野代表に対し本県北洋漁業家全員が上京して決議文を手交することを決め小野県議、磐城市長代理吉田収入役、平市長代理丹野商工水産課長、吉田四倉町長、江尻磐城市副議長、比佐磐城市水産商工委員長、柳葉全日本海員組合小名浜分室長から激励の辞があつて北洋漁業安全操業を期すため全員万歳三唱して午後四時すぎ閉会した。

宣言 日ソ漁業条約の締結は只に北洋操業の安全を保証したのみならず、日ソ国交の回復に第一歩を踏み出したものとして喜びに堪えない。われわれ漁業者は永続的安全操業を確保するため右漁業条約が一日も速かに効力を発生することを期待し両国の国交回復早期達成にまい進するものである。右宣言する。

決議 一、日ソ交渉の妥結は北洋安全操業の為のみならず両国の平和的関係樹立に寄与するもの極めて大きい依つて政府及政党は日ソ早期復交の達成に努力されたい
二、我等漁業者が政府並に政党に万幅の信頼を措き政府の指示に従つて独航船出漁体制を完了した経緯に鑑み政府並に政党は責任を以て関係者の生活権擁護の為万全の措置を講ぜられたい。右決議する

先生の負擔輕減へ 委員が會費を徴收

平二小PTA、縣下初の試み

石城郡下小中学校ではPTA会費の徴収は各クラスの担任教諭が取扱つているが、平市第二小学校PTA経理委員会＝委員長馬場武太郎氏＝ではこの程教諭らの多忙な有様をみて、PTA会費の徴収は委員会が奉仕しましようと申出たことから、学校側では諒承した。こうした例は県下にも珍らしく今後の成果が注視されている。

従来二小のPTA会費は各クラス（三十学級）毎に教諭が家庭の事情をしんしやくして徴収していたため中々まとまらず、そのため授業が阻害されがちだつたが経理委員会では、毎月三、七、十三、十七、二十三、二十七日と徴収日を月六回にわけ学年毎に担当（六名）授業前の午前七時四十分から校内梅香銀行内で会費納入を受け付け、第一回として今月三日から着手したところ、授業の余暇に計算する教諭らはざつと二時間を要したのが、経理専門の人達とあつてか僅か一時間で処理出来るというスピード振りで学校側では驚いている

【写真は経理委員の整理振り】

一町五反歩が丸裸

内郷のクヌギ林に害虫

二十三日朝内郷市宮町平太郎地内くぬぎ山林一町五反歩のくぬぎ五千本がクヌギカレハ幼虫群の褐色のじゆうたんに襲われ、丸裸の全滅状態になつたほか、附近の山林三町歩余も被害をうけていることが発見され、同日石城地方病虫害防除所、林務駐在室、内郷市農政課が一体となつて撲滅することになつた。

発生地と見られる同地内くぬぎ山林は三年生—七年生のもので約五千本が県造林計画に基き造林され二十三日朝発見した時には一町五反歩のくぬぎは丸裸となつて葉が一枚もなく、一本の木には二百から五百匹のクヌギカレハ幼虫が侵蝕していた。このほか附近の山林にもクヌギカレハ幼虫が既に移つて葉を侵蝕しその面積は三町歩に及んでいる。このため石城地方病虫害防除所を中心とする防除班がホリドール二千倍液、ニツカリン剤によるせん滅戦を始めたが、侵入経路は不明といわれるクヌギカレハ幼虫（現在三才位）は褐色に黄色縞の毛虫の様なもので、九月ごろまで旺盛な繁殖力をもつてクヌギ、アベマキ、クリ、ナラ、カシなどに群棲、片つ端から葉を喰い荒す恐れがあるもの。

綱井本部長が初巡視

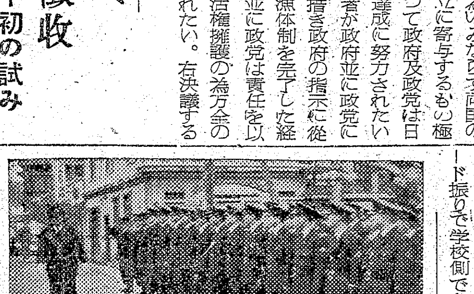

綱井県警本部長は二十二日来植し勿来警察署を初巡視し署員一同に訓示した。

【写真は出迎えの勿来署員】

人事消息 ◇全国市議々長会議は二十三日日比谷公会堂で開かれ勿来市議会より赤津一氏（議長）随行櫛田事務局長両氏出席した。

初ガツオ水揚げ

二十三日朝磐城市小名浜港に初ガツオ一千貫が水揚げされた。これは二十一日夜から二十三日朝にかけ旋網漁船四カ統が入港してカツオ千貫、本マグロ八百貫、メヂマグロ五百貫を水揚したもの。初カツオは昨年と比べ四十一日遅れで目廻りは五百匁前後、浜相場貫当り高値五百五十円、安値四百二十円で県内各地に出荷された。本マグロ貫当り高値八[illegible]十円、安値五百円、メジマグロ四百二十円の相場で取引きされた。

舊城跡方面をあす斷水

平市水道課では二十四日午後一時から午後三時三十分まで六間町地内の制水べん修理の為、桜町、旧城跡、揚土、才槌小路の一部を断水する。

おわび 二十二日鉄道事故のため一部地域に本紙の配達がおくれましたことをおわびします。
いわき民報社

天気予報 廿三日
「今晩」北風曇り、小雨の降ることもある。
「明日」北風朝晩曇り日中晴たり曇つたり。
海上 今明日ともやゝ風波がある

物見カ岡 石城観光連絡協では今夏に観光石城を大いに宣傳すべくキヤラバン隊を編成して県内、県外まで練り歩くなど事業目標を立てた▼まだ石城の観光事業は、緒についたばかりで今後いろいろな設備をする要があるが、あまり金もかゝらず県外人を誘致する一つの方法がある▼それは鮫川、夏井川、四時川などに稚鮎を沢山放流することだ。往年四時川など鮎が沢山居たので文人や天狗連が多数やつて来た。鮫川、夏井川なども同様で東京方面の人が押掛けた▼それが近年に至つて鮫川などは砂利採取者が多くそのために鮎もハヤもすくなくなり、夏井川は愛谷堰に堰止められて鮎の遡上が出来なくなり、この堰下で稚鮎が心なき人々のために密漁されるので魚影は全くすくない。▼平市当局は夏井川漁協組に一万円の補助を出し鮎のすくい上げを奨めているといわれるが未だそれを実施したことを聞かない。四時川は石炭を洗つた濁水が流れるため鮎はすくなくなり、この三川とも荒廃している形である▼これでは遠方の天狗連を誘致することは出来ない。工業の発達に連れて川が荒廃（この場合魚から見て）するのは全国的傾向のようだが、これを何とか鮎の棲む良川にすれば誘客に役立つことは間違いない。よい資源を生かして使うように関係者の考慮を望み度い。

快鼻湯（かいびとう）
蓄膿症、鼻カタル、鼻カゼ、頭重、肥厚性鼻炎、鼻汁多加症 鼻病一切
その他鼻病の為に記憶力減退の方々にも賞讃されております。いろいろの手当をしてもよくならない方は一度御相談下さい
水野薬局
平市一丁目一〇 電話六九九番
支店 好間村稲荷下

質 平市仲間町 電一〇一六 坂本

快適な乗心地 皆様の自家用
平タクシー 電一〇七一

うまい！青星ソース

スポーツ用品
最高の品を最底の價格で 然も安心して使える優良スポーツ用品
チーム編成には特にご相談に応じます

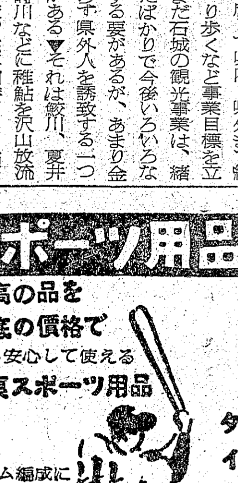

タイラ運動具店 平市才槌小路四 TEL・一〇八

サニーの洋食 ★出前承ります 電三一八

婦人用靴下 アンコール トリコール スカーフ ネッカチーフ

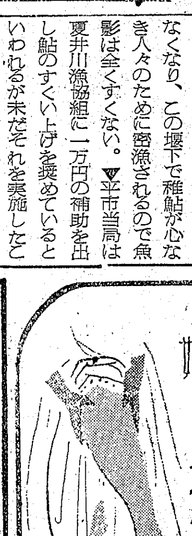

平・1・電364 シラドヤ

ふんわりとした弾力！保温力のすばらしい…
スズキの綿
スズキ製綿店 平市新川町電四一二

内科 小児科 外科 産婦人科 レントゲン科
前田醫院
院長 前田清美
副院長 前田春雄
勿来市植田本町電話一二四

強い寒流がある

観測船海洋丸の中間發表

海上保安庁水路部観測船第四海洋丸（二〇〇㌧）＝船長浜本秀美氏ら乗組員二十一名、観測員八名同乗＝は既報の通り平市塩屋崎沖合の海流観測を行つていたが磐城市小名浜に寄港、二十二日川田海上保安官は海洋観測の結果について次のように中間発表を行つた。同船は去る十日東京を出港し沿岸三十㌧にそつて北上し塩釜まで観測半転して塩屋崎真東二百㌧沖合の海洋観測を行つていたもの。

海流観測は電磁海流計を使い塩屋崎二百㌧沖合迄十二カ所の地点で行つた。結果を要約すれば❶黒潮が犬吠崎沖から塩屋崎沖にかけ沿岸ぞいに入込んできている❷北緯三十六度、東径百四十四度附近を中心として黒潮の反時計廻りの環流がみられた❸寒流が昨年五月調査の時よりも約六十㌧南下した海域にあり寒流の強いのを物語つていた。即ち黒潮は犬吠崎の南東五十㌧沖合では北々西一・一ノツトの速さで次第に勢力をまし東径百四十四度四十分の犬吠崎から塩屋崎の間では二ないし二・四ノツトで流向も北上するにつれ、北から北東に変じ北緯三十七度十分、東径百四十二度三十分（塩屋崎真東約七十㌧沖）では四・三ノツトと観測したうちでは一番早かつた。北緯三十六度、東径百四十四度（塩屋崎東南東約百九十五㌧沖）附近を中心に一七ないし二・六ノツトの反時計廻りの環流がみられその附近では表面水温一七度七分、百米下では約十四度、二百米では十度六分であつた。一方寒流は金華山沖から沿岸にそつて塩屋崎沖まで南下しており、北緯三十七度十五分東径百四十一度四十分附近（塩屋崎沖東北東三十ないし四十㌧）では水温表面では十一度、百米下では十三度、二百米で五度六分と顕著な潮目となつているのがわかつた。昨年の観測のときは潮目が金華山沖合までのびておりこのように冷水が南下していることはほとんどなかつた。北緯三十六度東径百四十二度（塩屋崎沖南東約七十㌧）の地点で魚群をみたほかは発見することはできなかつた。

この結果農作物や漁況についてどのように影響するかは専門家でないから何とも言えない。

なお同船は海流観測のほか今次のビキニ環礁での水爆実験前の気象についても調べた。海洋観測を続けながら二十九日ごろ東京に帰る予定、毎年四回（五、八、十一、二月）定期観測を行うことになつている。

早くも來春卒者の就職事務を開始

今春同様百％就職を目標

平職業安定所では三年生に進級後まだ三カ月にも満たない来春卒業の中高校卒業生の職業紹介業務を六月一日から実施することになつた。同所では逐年増加する就職希望生徒の百％就職を目指してさらに早期紹介業務を実施することになつたもので、今春卒業生は中学生百％（卒業前）高校生九十六・六％（四月末現在）という好成績を収めている。

本年は六月初めに職安所長と各学校長との協議会に始まり学校数と学校特色の調査、卒業予定者数、前年度求人数を調査把握し、中旬ごろに第一回職業指導協議会を開き細部の打合せと検討を行う。七月は一日から求職、求人の受理を開始するとともに、職業適性検査と職業講話を行い、雇用主に対する第一回の呼びかけをする。特に今年は早期求人の開拓を行い、早目に紹介することを主眼としているが昨年紹介結果による同所の父兄、学校に対する注意事項は次のようなものだつた。

▼縁故就職＝学校卒業後職安所を訪れたのは縁故就職者が悪かつたが、これは頼んだ大丈夫だと思つたのが不採用となつたもの労働條件を確認しなかつたため就職して驚いてやめたもの。問題がおきた時に責任の処在が明かでなかつたなど案外背かれた場合が多かつた。

▼夏休み前＝この準備期間中に子供達の就職に対する啓蒙を行い特に化学的な適職検査をもとに就職計画を樹てておく。親の押しつけは不適当な場合が多い。

【写真はもう結実したトマト】

トマトの促成栽培

勿來で成功、來月出荷

勿来地区農業改良指導所が農家の收入増を目的として三年前から五カ所の試験圃にビニールによるトマトの促成栽培を指導して来たが、既にピンポン玉大のトマトが結実し六月始めには普通モノより一カ月から一カ月半も早く稀る見透しがついた。

この三年振りにトマトのビニール促成栽培に成功した試験圃のなかでも勿来市錦町中向の古川清さん方では二月十七日に種を蒔いたが現在では従来のものが実はおろか茎の直径が鉛筆大、丈二尺なのに比べ、鶏卵大の実が一本に平均二十個、茎は約倍強の太さに、丈三尺の優秀な生育状況を示しており六月始めの收穫期にはハシリだけに貫当千二百円という普通モノより五倍の高値で取引きされると見られている。

理髪代八十圓に値下

常磐市内でまた波紋

常磐市内のある理髪店が八十円に値下げして業者間に波紋をえがいている。値下げをした理髪店は上仲町熊上理髪店で今春開店したが常磐市には湯本理容師組合（組合長根本辰秋氏五十三名）があり組合加入をすゝめていたが組合には加入していなかつた。組合の協定料金は調髪料百円で二十円の値下げとなるわけで、同市にはさきにパーマの料金値下げ問題が起り未だに尾を引いている折柄だけに注目されている。

根本組合長談「値下げしたからと云つて組合員には大して影響は無いと思います。組合への加入を平保健所でもすゝめていたが、何故か今まで未加入のまゝですが却つて今後営業して行くのにいろいろ支障があるのでは無いかと心配してあげている位です」

熊上理髪店談　組合加入を申入れているのに何故か拒否しておりまだ加入しておりません。現在の理髪料が高いという声もきゝますので当店としては思い切つて値下げを断行した次第です

文春の講演會

火野氏ら講師決る

尼子会ではかねて文芸春秋社から一流文士を招き六月五日平市公会堂で文化講演会を開く企画中だつたが、このほど文春社から人選決定の通知を受け、愈々その準備にとりかゝつた。この行事は平市後援のもとに行われる。講師次の通り。

火野あし平。臼井吉見。佐多稲子。和田義三。ほか文春より二名

なおサービスとして郡内の書籍雑誌販売組合さん下の本屋では抽せん券を出して当つた方には講師のサイン入りの本を贈呈する。入場無料。

水族舘建設などを決議

磐城市商工会議所ではこのほど第七回議員総会を開き❶水族舘の早期建設❷二千人以上收容する公会堂の早期建設❸特別失対事業を考慮に入れた磐城市内の綜合グランド早期完成の三項目を決め、市当局並びに議会に決議文を手交した

商工

あるがで節句用具陳列　平市銀座通りあるが家具店では五月節句用品を陳列。家具は本店階上と四丁目支店で扱つている。

森下で節句特売　平市一丁目森下玩具店では端午の節句を間近にひかえ節句用品を値段に応じて一割以上の割引売出中。なお紙鯉のぼり及び松が兵児童遊園地の共通乗車券をサービス進呈

白在かぎ

出処進退

出処進退などということは昔は政治家や官公吏等にだけ関係のあつたことで、我々野に在る国民大衆にはあまり関係の無かつたものだつたが、民主的の時代になつて、野人とても、時に公職に就かせられることになつてからは全然無関心でもいられない。小は隣組の組長から、大は知事に至るまで、その間職域、地域教育、公安、福祉等の関係團体で幾多の公職に、男女共就くことがあるので、自分の進退を考えねばならぬ時も、しばしばあるようになつた。

× × ×

況翁、石黒忠直子は現参院議員石黒忠篤氏の厳父で、昔軍医界の大元老として久しく「ニラミ」をきかせた傑物であつた。功に依り華族に列せられた人だけあつて処出に於ても達人であつたそうだ。同氏が後輩に訓えた言葉として「人はニラミのきくうちはどんな地位に坐つていてもよいが、ニラミがきかなくなつたと思つたら、潔よく身を引くことが大切だ、人には「自惚」というものがあるのでこれがしばしば進退を誤らせる」と言つたとか。粘りとか押しとかの強い人間を高く評価する戦後派の人々には、いまの言葉は古典的の処世訓としか思われないかも知れないが私共には味わうべき教訓であつて、出処進退を誤らぬようということは一日もゆるがせにしない心構えであるからである。

× × ×

「ニラミ」ということは、他を統率し得る力である。その要素は、自分の力と徳とを信ずる自信と、他人の信頼と支持から成る他信との和であろうか。これに反し自惚は、独りよがりの自信で、他信が全然欠けている。従つて他人を統御する力とならない。自分で如何に威張つても押しても、効果を收め得ないことゝなる。

かつて浜口雄幸が後藤新平から懇請された通信次官就任を断わつたのは、あまりに性格が違う後藤氏とのコンビに自信がもてなかつたゝめとのこと（浜口氏の随感録）であり、第五次吉田内閣総辞職は吉田総理の強気にもかゝわらず故緒方氏等多数閣僚の人心離反論が勝を制した結果であつた。個人にしろ團体にしろ出処進退などのことゝなると色々の見解が出ることは当然だが、所詮は限りあるいのち私利私欲をはなれ、公正な社会人として、堂々と、潔よく所謂「きれい」に進退すべきであると私は思う。

（五十嵐雄之）

待望新田橋完成　落成式5月24日

平市役所
市長　諸橋久太郎
助役　伊藤秀吉
收入役　根本益利

平市議會
議長　大泉信雄
副議長　木村淳
外議員　一同

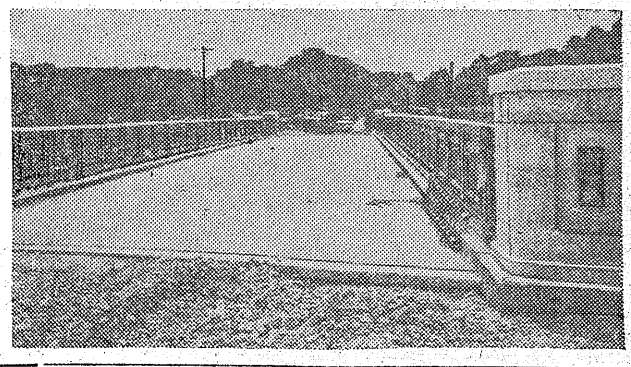

下部構造
取付道路工事施工
磐城土建工業株式會社
取締役社長　強口唯七郎
専務取締役　強口金七郎
本社　平市小太郎町
電話　59 2141番

金融、日掛返済
信和商事株式会社
平市新川町電一二八八

平タクシー
平市田町　電1071

三井タクシー
平市一丁目　電685

尼子タクシー
平市二丁目　電640

日東タイヤ福島県販売代理店
ライラツク号福島県販売代理店
運輸省認定優良二級整備工場
資合会社　千葉タイヤ商會
営業所　平市新川町　電78
整備工場　平市堂根町　電1325

金融、無担保、日掛返済
太陽商事株式会社
新川町電一四二七

就寝中の三名生埋め
奇蹟的に助かる
磐城にガケ崩れ、家屋倒壊

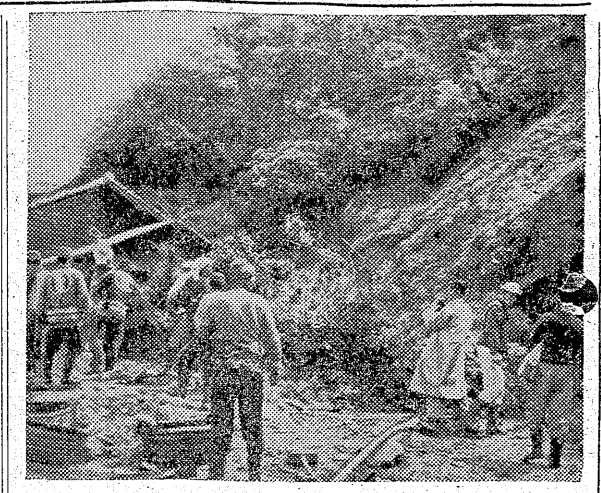

二十三日午前五時ごろ磐城市下神白字綱取一七一、漁夫馬目進平さん(四三)の留守宅に、裏山の高さ約二十米、巾十米の山崩れがあり、十八坪木造平屋建が押潰され六畳間に寝ていた妻アキさん(三七)、長男秀雄君(一〇)＝小名浜二中二年生＝次男茂ちゃん(四)の三人は下敷となつたが間もなくくい出し奇蹟にもカスリ傷一つ負わず助かつた。

【写真は土砂のため押潰された馬目さん宅】

進平さんは去る十七日茨城県東海村国立療養所村松静風荘に入院して山の上にある綱取二六九漁夫秋山清次さん(三五)宅でも家屋の土台の一部が崩れ危険にひんしており急速な移転が望まれるに至つた。アキさんの話＝二人暮らしと共に家屋の下敷となりましたが幸い布団をかぶつていたのでケガなくてすみました。

人達約五十名が出動して後片づけを行つている。なお今度の山崩れは二十二日朝から消防団員や近所の

田町婦人會
あす總會

平市田町婦人会では二十四日午後二時からいわき民報ホールで総会を開き、予算決算の承認、役員の改選を行う。

平四小 新築の計画
老朽校舎は払下げ

平第四小学校の校舎は四十五年もたつた老朽校舎であるため、平市教委では本年度中に新築すべく千七百三十万円を予算化し、うち国庫補助三百三十万円、起債七百万円を見込んでいるが、この校舎(延坪三百八十坪、二棟平屋、十教室)は部落に払下げることになつている。部落では馬小屋、物置等の材料に使用するようだが、払下げ価格は約四十万円程度の大安売りである。

長谷川教育長は「是非、本年中に新校舎を建設したいと思つている。目下、起債を申請中であるが、どうきまるか見込みはまだついていない。旧校舎は払下げ、その資金も建設資金にあてたい」と語つている。

落盤で重傷

二十三日午前五時十分ごろ常磐炭鉱湯本五坑南坑十一片上り坑内で天盤が落下、作業中の採炭夫鈴津忠太郎さん(四〇)は下敷きとなり左手首骨折など全治二カ月の重傷を負つた。

元小名濱町議
佐藤さんが鐵道自殺

二十三日午前十一時半ごろ常磐線湯本―泉間の磐城市本谷地内で上り旅客二二六列車に老爺のとび込み自殺があり、磐城署で検死の結果、磐城市本町七〇酒類販売商佐藤政治さん(六〇)と判つた。線路脇に下駄が揃えてあつたところから覚悟の自殺をはかつたものとみられる。佐藤さんはもと小名浜町議で観光協会長をつとめたことがあり最近経済上の理由から神経衰弱気味で療養中であつたもの。

平三中の運動會

平三中第六回大運動会は廿七日(雨天順延)午前八時から上水道完成記念を兼ねて開く。

卅一日に投票
常磐勞組の役員改選

常磐炭鉱労組(九百五十名)では去る二十一日の中央委員会で役員の任期切りで二十二日午後一時から公会堂日本間に諮き、役員を次の通り決め、事業計画として優良種豚の導入、登録事業の実施、系統登録、飼料の共同購入など決めた。県から武藤技師が出席、種豚問題の講演が行われた。会員五十名。

▼組合長　神谷市郎(神谷)▼副会長　志賀栄三郎(高久)久田藤乙助(草野)▼監事　大塚駒太郎(旧市)堀越よしかた(豊間)鈴木武男(夏井)

平養豚組
きのう結成

平養豚組合結成会は平市農務課の斡旋で廿一日午後一時から平市農協会館で開かれ、組合員は組合本部十七名、湯本六名、磐崎四名、内郷六名、鹿島四名、計三十八名で立候補は定員の倍近くなる見込み。

四倉にも原爆患者
廃人同様の生活送る

原爆症に苦しむ人が磐城市に二人あることが判明、町内の木村病院で診察を受けたが白血球は普通人の半分程度、然も脳機能にも障害があるらしく、家人もはれものにさわる様な取扱い、季節の変り時になると三日も沈黙を守つたり、恐怖症を起すと父親は語つている。

この気の毒な事情を知つた町身体障害者協議会会長大塚勇氏は軍人扶助を適用させたいと奔走したことから明かにされたもの。

【写真は廃人同様の元憲さん】

ショック死か凍死
女給殺し事件黒田博士證言

去る一月八日内郷市川原田地内で女給鈴木摩子さん(二七)の変死体が発見され暴行致死罪に問われた内郷市級町土一小針明夫(三二)と某少年(一七)の公判は二十三日午前十時半から地裁平支部で平岡裁判長係横地検事、真木弁護人立会で開かれ、死因をめぐり解剖にあたつた福大教授黒田博士が証人として出廷した。

証人台に立つた黒田博士は、死因はショック死か、凍死と判断されるがどちらとも云えない又ノドと肺に少量の砂があり、これは死んだ時には普通はいらないもので検出された砂も死体の発見された田の砂と一致するところから田に運ばれた時は生きていたものと思われる。と証言したがついにはつきりした死因は判らなかつた。

靴泥棒
磐城署では二十一日

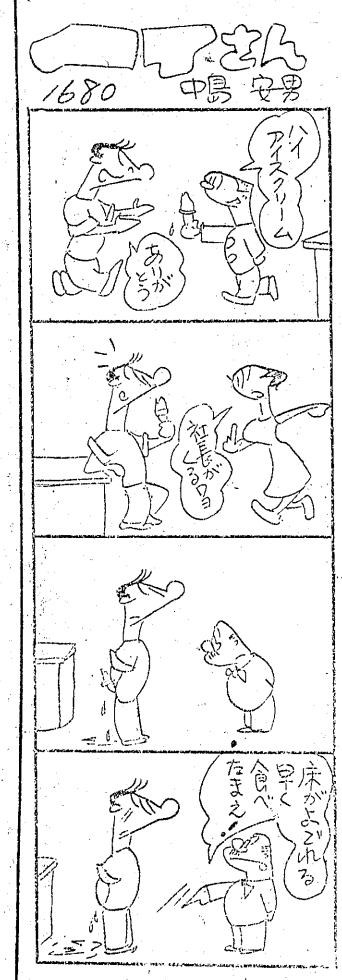

棒で毆る
土工を檢擧

常磐署は二十三日同市天王崎二一土工小山武(三七)を暴行容疑で逮捕した。同署の調べでは小山は二十二日朝八時ごろ常磐炭鉱鹿島鉱

自宅で縊死
中風を苦にし

二十二日午後二時ごろ平市中平窪無職根本太平さん(五七)が自宅入口で縊死しているのを家族から帰つた妻フクヨさん(五七)が発見平署に届出た。太平さんは二月ごろから中風だつたので病苦の自殺とみられている。

貨車が脱線
常磐線に事故

二十二日午後二時三十分ごろ双葉郡富岡町小浜字北川地内で常磐線上り線で八五二急行貨物列車が脱線、右腕など全治二週間の打撲傷を負わしたもの。

選炭場工事場で、磐城市本谷二〇現場監督渡辺義高さん(三七)と口論したうえ、棒で渡辺さんの右肩、右腕など全治二週間の打撲傷を負わしたもの。

訂正

廿二日付巣箱八十取付けと題する記事中平二小とあるは平五小の誤りでした。

住居侵入で擧る

内郷署では廿二日夜内郷市高坂町三本杉二九日雇土工石川清吉(三〇)を暴行住居侵入現行犯で逮捕した同夜午後七時四十分頃同市高坂町立野九五今野徳次郎さん方に酔つて侵入、なだめすかして帰えそおとした徳次郎さんを手拳で殴るけるの暴行を働いたもの

祝 新田橋早期完工期成 同盟促進委員會

会長　国井一美
副会長　松崎長三郎
同　佐藤源吉
他委員一同

青果物委託問屋
國井一美商店
平市新川町六九六

祝 新田橋完成

月見町商工會
平市新川町一五電二八六

荒物 雑貨 陶器 (長)
松崎長三郎商店
平市新川町電話一七二番

フタバ商會
平市新川町一五電二八六

石城ドライクリ協同組合加盟店
マルヨシ
馬目勝彌
平市新川町二七電五一七

ふとんと綿
スズキ製綿店
新川町電四二三

第百生命保険相互會社
地方部
支部長　中野正徳
平市新川町二電話二八八

パンと和洋生菓子
富士屋パン店
平市新川町電二四二四

鈴木製繩工場
鈴木勇
平市月見町電八九九

日本電信電話公社認定
矢吹電話工業株式會社
社長　矢吹一
事務所　平市新川町電二〇八

夏家具と漆器
スダレと籐椅子
伊東家具店
平市新川町電四六四

くすり
清水薬局
平市新川町電二三五

平和タクシー
平市才槻小路電一九一

訃報

父**水野隆介**儀病気療養中の処五月二十一日午前十時十分死去致しました　茲に生前の御厚誼を深謝し謹んで御知らせ申上げます
追つて五月二十四日午後二時自宅出棺同館田弘源寺に埋葬致します
昭和三十一年五月二十一日
平市大町三一
喪主　**水野市子**
親戚代表　水野忠雄
国府田政義
水野時行
佐々木蔵男
友人代表　鈴木久芳
角田雄吉

待望 新田橋完成 落成式5月24日

眞實を求めて 「必見の問題作」を語る

☆☆☆映畫『眞晝の暗黑』を

二十二日、尼子會定例座談會開く

いわゆる京都事件は映画「真昼の暗黒」を観た真犯人が感動して自首したといういわくつきの問題作だけに世間の耳目をあつめたが、尼子会では二十二日夜七時から上映館、聚楽館で観賞、引続き夜十時半から田町バールに特に弁護士市井茂氏の出席を求め、観賞座談会を行つた。若輩としていずれもが必見に価する佳作として激賞の声が多かつた。以下座談会の大要である。

今井監督 原作『裁判官』に忠実だが "事實の再現ではない"

司會 皆さん夜分御苦労様です早速御覧になりました映画「真昼の暗黒」について感想を伺わせていただきます。Aさんからどうぞ

A 僕は職業柄この映画には色々と感じさせられましたね。最初のタイトルにこの映画は事実そのままの再現ではないと断つてあるが、正木ひろし著の「裁判官」を原作にしている以上、現在審理中の八海事件を映画化したものであることは明白だ。そこに問題がある。

B 私も「裁判官」は読んでるんですが、今井監督は原作に忠実ですネ。単独殺人強盗が警察の見込みによつて四人の共同犯行に仕立てられて行くその過程が実にリアルに描かれている。

C Aさん、犯人がつかまつて単独を自供したにも拘らず刑事が現場の状況から推して共犯と睨んで犯人を拷問しますネ、吐かせようとして、あーいつたことは現在でも行われているんですか？

A 考えられません。映画だから誇張してます。観客に訴えるために事実を曲げていると思う。

心理的拷問はあり得る

D でも心理的な拷問などはあり得るでしよう。弱手から誘導したり長時間調べあげて睡眠不足にするとところなど現代プロダクションによる心理の研究をネラう。

司會 映画としての出来はどうでしよう。

E やはり今井正ですよ。うまいもんです。

B 四人の犯人になつた俳優が新人だね。彼等それぞれインテリなんでしようが、無知蒙昧な田舎の人夫といつた感じが良く出てました。

世界的水準？ 本年度の問題作

D 朝日の經さんがベタ惚れしてたよ。世界的水準だなんて…。

C スターは出てないのですがそれぞれの役柄がぴつたりしていて俳優の使い方がうまい。それにタイトルには俳優の名前を主役を特別扱いにせず、平等にだしているところなど現代プロダクションによる心理の研究をネラう。

A 裁判官には予断は絶体禁物です。殊に公判廷では被告人の言葉尻をとらえて、これを有罪の証拠にしようとしたり、検事の論告を鵜呑みにしたりしてはいけない。あれで良いのです。

B 飛躍しますが私は原作者も映画監督も八海事件の今後には希望を持つてるんじやないか。そんな気がします。

司會 Aさんどうですこの映画の功罪といつたものを…

A とかく等閑視されがちな裁判への関心を深めさせるといつた意味で結構だろうが、進行中の事件を然も弁護士の一方的な見解を本にし、映画にして大衆に見せると云うことは正道ではないと思う本来なら弁護士は関係事件の秘密を守るということが立前だから。だがこの事件は自分一人ではどうにもならん世論が必要だ、それに訴えたいと云う動機なら別だがね。

D 然しこんな映画を当の裁判官や警察官が見たら嫌な気持がするだろうな。（笑声）

C 負けずに裁判官は「八海事件」を出版している。

E 事実でないと断つて現行の裁判制度への批判を訴えている訳ですが、観客に裁判一般に対する不信を起こさせませんか？

A それは裁判官だつて人間なんだから中には訳つた判定を下す者もいるだろうネ。だからと言いて裁判は信用ならんといつたら終いさ。

C 最後に死刑を下された主犯が母親に紹介します「最高裁があるんだ」と、あれで助けられていますよ。希望が残されていますから—

司會 専門の立場からみると法廷の場面の裁判官の顔は随分無表情と思いませんか？

A 裁判官には予断は絶体禁物ですが、観客の心をぐんぐん捉えて行きますね。最初からこの犯罪は単独犯行であると云うことを示しておいて前科と云う不利な條件を持つた三人に罪を着せて行く。観客は興奮しますよ。悪者になる警察や裁判官はたまりませんがね。

司會 専門の立場からみると法廷の場面の裁判官の顔は随分無表情と思いませんか？

A 裁判官には予断は絶体禁物

G 弁護士の内藤武敏、主犯の妻に扮した左幸子など…。

F ともかく観客の心をぐんぐん捉えて行きますね。最初からこの犯罪は単独犯行であると云うことを示しておいて前科と云う不利な條件を持つた三人に罪を着せて行く。観客は興奮しますよ。悪者になる警察や裁判官はたまりませんがね。

司會 専門の立場からみると法廷の場面の裁判官の顔は随分無表情と思いませんか？

A 裁判官には予断は絶体禁物

【映画「真昼の暗黒」の実地検証の場面】

出席者

市井 茂　菊地支配人
矢吹朝子　佐藤久彌
大塚静義　南雲勝彦
毛塚幸男　永山義明
（順不同、敬称略）

裁判官は辯明せず

A 裁判官は弁明せず。論争はよくない。

司會 最後に映画制作者の意図について。

E 人権擁護でしようか。

B 独立プロならでは出来ませんね。

C 本が沢山売れた。映画になつた。ジヤーナリズムが騒ぎ立てた。こうなつては最高裁もウカツな判決は出来ないと云うことですな。

D とにもかくにも「真昼の暗黒」は大勢の人々に観て貰いたいと思うよ。

F 本年度の問題作としてね。

司會 ではこの辺で、皆さんどうもありがとう御座居ます。

私の冷汗談義

平市議 鈴木勇氏

行つた時だつた。「キキキー」という異様な声を耳にしゾーツとした勇を鼓してなおも進んだが、なにせ薄気味が悪い。とその時である。為体の知れない怪物が風を切つてクドシーンと僕の体にぶつかつてきた。さすがの僕も心臓がふつとんだようにおどろき、途端に松明が消え、あわてた僕は一目散に入口めがけて逃げ出した。入る時居合せた土地に明るい農家の人が「それは鬼の神様が怒つたのでしようと自ら穴の中に入つたが、バタバタしながら怪物と斗つている様子だつた。その間僕達をよんだが、恐しい者々は入ることも出来なかつた。しばらくして「バンドリ」と称する二尺四方もあるこうもりをとらえてきたのにはヒヤリとした。

大穴が續出

四月競輪成績

五月平競輪は二十二日で終つたが総売上げ四千百二十七万四千二百円だつた。穴が珍らしく続出、二万八千円、二万五千円、このほか一万円、六千円、五千円の穴が二本づつ出てファンを湧かせた。これは脚力互格な選手が多かつたゝめ。

連合PTA總會

平市内小中校連合PTAでは三十日午後一時から赤井小学校で今年初の総会を開き、今年度計画や役員改選を行う。

磐農高マラソン

磐農高の春季マラソン大会は去る二十日開催の予定であつたが延期となり来る二十六日（土曜日）に二〇・〇五名作アルバム

ろ催される事になつた。コースは植田小から勿来（鎌田）往復約十三キロ。

今晩のラジオ 23日

◇NHK一三六〇KC
七・二〇 即興劇場
八・〇〇 落語と俗曲
九・一五 舞踏組曲
九・四五 ラジオ喫煙室
一〇・一五 ある日ある時
一〇・四〇 風流歌草紙
◇ラジオ福島一〇六〇KC
六・五〇 音楽の小箱
七・一五 人情馬風物語
七・二〇 演芸百辛亭
八・〇〇 素人物まねコンクール
八・二〇 浪曲落語
八・五〇 民謡クイズカード
九・〇〇 明治アベック歌合戦
九・二〇 花嫁募集中
九・三〇 名作アルバム

民報映画案内

◇平市 十八—二十四日
☆世界館 夜七時一二分
新婚日記（大会）残菊物語
★東映劇場 夜七時四六分
ヒマラヤの颶王二部 秘剣歴の羽
★ひかり座 夜七時五分
宇宙水爆戦 地獄の戦線（二十八日まで）
★平館 夜七時一五分
十九の春 白い魔魚
★聚楽館 夜六時五〇分
重役室 真昼の暗黒（二十八日まで）
★民劇 夜六時二〇分
おとぼけ放射能 天国はどこだ
女房族は訴える（二十七日まで）
◇磐城市小名浜二十四日まで
★磐城座 夜七時
鬼の居ぬ間 浅太郎がらす
★金星座 夜六時三五分
ピルマの竪琴 駈出し社員とチヤツチヤ娘
★銀星座 夜六時四〇分
悪の決算 デソトロツク（二十六日まで）
★小名浜東映夜七時
母恋人形 風雲将棋谷（二十六日まで）

100円貨店

東京の郊外にある夜店をふらついたら「夏春冬、二升五合」「やきいもーくりより、うまい十三里半」というのが目に入つた。判じものである。クイズ流行の時代だから頭の良い方ならすぐ判るだろう。とにかく、これを見たその人は平まで帰つてくる列車の中で四時間もあれこれ考えた。その結果、最初のは「商売（あきない）ますます繁昌」次ぎは「九里と四里で十三里だから善光寺平見つまい」と解いた白虎隊とかけて何んと解く真面目な会更の宴会と解く、その心は自腹を切る。これは近頃の世相を皮肉つた謎である。うちの旦那は能のない部下、特に女からちやほやされるとすぐいい気になる。これをチユーリツプという。その心は鼻下長（花の下が長い）

（龍人）

クリーニング 洗張 小松崎本店 平舘前電二三四三

新しいDPは富士 高血壓 蛔虫の豫防にお医者もすすめるおいしい 昆布茶 価格 150 130 111 000 006 茶の山登園 平市大町電五三〇

たからわた 平製綿株式會社 電748-1958

月賦 指定商 チケット歓迎 ラジオは日東

DPはタイカ 最高の品質 最低の價格 豊富な在庫 菊一靴店 T・446

専賣特許 能率風呂 野内商會 平四電一二〇七八

ペイント 明るい家庭は塗装から！ お部屋のお化粧 衣裳の着換りに ◇冬種塗料を用意しております 株式会社ダイヤ塗料商會 平市二丁目48電135

産婦人科 中田医院 平市材木町薬師前 電話一〇九七番

電灯・電力工事請負 草野電氣工事株式会社 取締役社長 渡辺由男（草野） 平市旧城跡一二電二一五一

質 アカトモエ 赤巴 ▽となたもお気軽にご利用願います 平市四丁目川又呉服店横入電話九五〇番

ホシ友 うまい醤油 ホシ友 錦町

ビールの王様 キリン生ビール アイスクリーム 冷し支那そば レストラン パール 平市三田小路電一三八八

ガスライター マッチ無しで點火できる！ 便利で安全な新案ガス點火器 電池式 正価300円 三幸