夕刊 いわき民報

発行所 平市田町六三 いわき民報社 編集部 電381 広告専用 1222

婚禮家具と漆器
⑥会員の店
あるが
平市銀座街 電223番
支店 平市四丁目

金融公庫愈よ開業

待望の国民金融公庫平支所は二十八日午前九時から店開きした。商工会館の階下(物産館)を利用、受付カウンター待合椅子など整備、職員も試験採用による九名(うち女子二名)が先輩の指導もよろしく、中には学生服のういういしい職員も混つて何んとなく明るい感じだつた。連日朝九時から午後三時半まで。土曜日は十二時までの半どん。日曜、祭日は休みで普通銀行と同じ。初日には十七名の利用者が詰め掛けたが、借金申込みの平均高は全国平均の一件十九万余円より少なく、十五万円台との話だつた。

奥山所長談＝国民金融公庫の理解を深め、利用者の便を計るため、あらゆる機会を利用して啓蒙宣傳したい。借用申込書は規定の用紙が同公庫にあるから利用者は直接来所して相談して欲しい。相談受付けもしています新職員が多く不馴れとも思うが開店した以上皆さんに御心配はかけません。

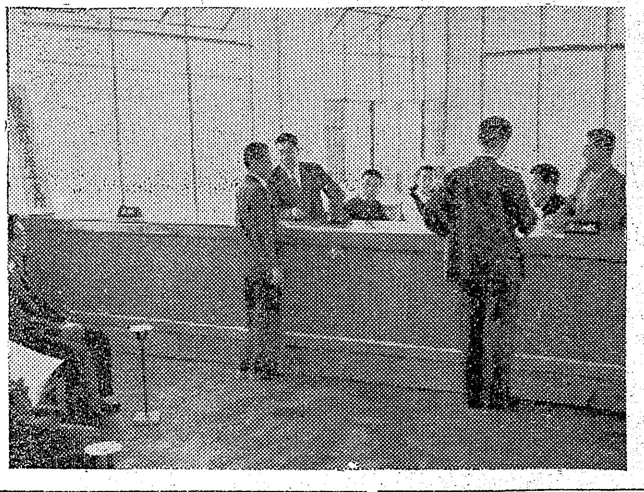

【写真は開店した国民金融公庫】

住宅敷地で揉む
決つた蜆川に反對

四倉町の今年度公営住宅建設敷地は、本町蜆川地内の国有林内との説に対し風光にとむ田地の松を伐採するには忍びないから他所に敷地を選定して欲しいと主張する者と二派に別れて紛糾を起している。

県割当の四倉町公営住宅は第一、二種各十戸で、去る四月二十六日町協議会では敷地の選定は総務委員会附託となり本町蜆川国有林九百坪と新町地内町有地志津山を候補地にあげ検討をした結果、国有地で防風林となつていた蜆川地内の松林は三十年四月十八日に防風林の解除となり、営林署でも六号国道完成と共に住宅地のため伐採するという計画もあるところから委員会では同地を払下げ住宅地にすることに決めたと五月七日臨時町会で山城委員長が報告、満場一致で可決した。ところが二十三日鈴木治作町議は本町地内の六区長隣組長を集め午後七時から本町青年会館で、三百年の傳統をもつ松を伐採することは観光の点からもまた農作物にも被害があると反対ののろしを上げた。廿四日の緊急臨時町会には小湊正町議から本町地内の区民は松伐採に反対しているから考慮してはと発言、山城総務委長はそれなら考慮してもよいと述べた。蜆川地内に住宅が設置されることによつて一番利害関係の多い十七区では二十五日区民大会を開催した結果、此処に建設することになり二十八日には中村吉之助区長外五名が町当局に要望した。一方議員間に於いても一旦決めたことを解消することは議会の権威にかゝわると憤慨して居り、果していずれに軍配が上るか注目されている。

▼古市山野委員長談＝議会で一旦決めたことだから蜆川地内に選定すべきと思う。

▼庄司清太郎四区長談＝住宅を建設することはよいが蜆見川地内に建設するのは反対だ。六号国道が完成されてから町の発展に必らず支障をきたすような結果になると思う。

▼中村十七区長談＝附近に人家もあり交通、水利の便もよく蜆川に建築すべきと思う。

▼小湊総務委員談＝住宅敷地は区民が反対している防風林を伐採して迄も建築する必要はなく別に敷地はあるはずだ。

女生徒が剣道
小名浜高で猛練習

磐城市県立小名浜高校では今年から県下でも珍らしい女子生徒の剣道が行われ、先生たちを吃驚させている。これは生徒会の中の剣道クラブ(会員二十四名)が今年から誕生したので一年生の女生徒四名が参加したもので小名浜一中在学中から剣道を行つていた磐城市下町三宮下茂さん次女玲子さん(一五)が女子剣道クラブ員四員のリーダー格で毎日放課後体育館で約一時間行われる剣道の練習に〃イーヤー〃の掛声も勇しく剣道の勉強をしている。指導に当つている同クラブの顧問剣道五段錬士佐藤信嘉教諭はこの女流剣士について、練習も中々熱心で目下基本の構えと体の運用などを指導しているがこのまゝ三年間練習を続ければ昇段は間違いない。女生徒が剣道を習うのは身心の鍛練が先ず第一の目的でそれに均衡のとれた身体をつくりあげると云うことが狙いでもある。と云つている。同校の生徒会にはクラブが二十あり武道クラブを今年から柔剣道の二つに分け剣道クラブを独立させたが、県下の高校で女生徒が剣道をやつているところがないので対抗試合が出来ないのは残念だつたと云つている。

【写真は剣道を学ぶ小名高女子生徒たち】

小名高五十周年
秋に祝典と圖書館建設

磐城市小名浜高校では来る十月で創立五十周年を迎えるので記念式典及び記念事業を計画し次の如く決つたが、特に校門東側に二百十万円を以つて秋までに独立図書館を建設すべく地元負担金の半額百五万円(新入学生寄附五十万円、市補助二十万円、PTA十五万円PTA及び同窓会寄附二十万円)をこの程取まとめて県当局へ納入した。

▼独立図書館の新築＝木造平屋建七十坪を半額地元負担で秋までに建設する。▼記念式典＝十月六日午前十時より十二時まで行う。▼記念行事＝演劇及び音楽会を十月六日正午より行う。市内中学校の野球並に排球大会は十月七日午前八時半より行う

PR運動指定署に
平税務署 啓蒙に積極的

平税務署は東北地方五十六カ所の税務署の中から選ばれ山形税務署とともにこのほどPR運動指定税務署となつた。PRとはパブリック・リレーションズの略で啓蒙運動を指すのだが、特に平署管内は炭鉱あり漁業あり農村、商工業と各種各般の業界にまたがつているため、税政上にもいろいろな問題が多い。それだけ納税者の苦情とか経済的変動による滞納も多く啓蒙宣傳の仕事が特に重要になつてくる。このような観点から、今後、対外的な税務苦情問題などあらゆる機会を利用して税に関する万般の啓蒙に乗り出すことになつた。

門馬署長談＝平税務署が今度、この指定をうけたが、それだけ東北地方にあつても重要な税務署となつているワケだ。今後は誰れにも納得のゆく税務署とし、一般の啓蒙にのり出す。つまり理解の度を深める運動をする。

武田部長表彰

平署武田高典巡査部長はこの程窃盗犯人逮捕の功により県本部長賞を受けた。

常磐市議會
條例改正を協議

常磐市定例議会は二十八日午前九時から湯本公民館で開き

一、市税條例の改正
一、国保條例の改正
一、手数料條例の改正
一、火災予防條例の制定

などの案件を付議、火災予防條例のみ総務委員会に付託、来るべき市会で決定することゝして平隠に散会した。

平商工會館
九日に落成式

平商工会館の落成式は六月九日午後二時から同会館大会議室に日商会頭、県知事などの来賓二百名を招き盛大に行う。

天気予報 廿九日

「今晩」東よりの風晴、のち曇り「明日」南東の風、うす雲の多い天気から次第に本曇りの天気となりましょう。海上 今晩おだやか、明日は日中ヤヤ風波が出る。

社告

福島縣漁業名鑑刊行

我が福島県の漁業は、海に一五〇余キロ(約四十里)の沿岸と、小名浜、江名、中ノ作、四倉、豊間等の優秀な大漁港を持ち、南は関東、豆南の漁場から、遠く南方海域に繋がり、北は三陸、北海を跨ぎはるか北洋に至る咽喉部をやくしております。一方眼を内水面に転ずると猪苗代湖、檜原湖を首とし、阿賀川、阿武隈川、只見川その他の諸川が「水産福島」の重要な分野を構成して余すところなく、本県こそ実に恵まれた漁業王国であります。終戦を契機に飛躍的な科学技術の導入と、自然的條件の変貌を招来しましたが業者諸賢のたゆみない研究、努力によつて漁労に製造に販路の開拓に驚異的な大発展を遂げつゝあります事は、独り本県の福利だけでなく国家のため声高らかに慶祝する所以であります。而して本県漁労の第一線に活躍される水産業者、夫れに繋がる各種業者の諸賢が揃つて本書中に相会し相交わり、相識り、相論じ、研鑽協同する事が斯業の発展福利の増進に寄与する処極めて大なるものあるを信じて疑わないものであります。本社は時、あだかも創刊十周年記念事業の一環として玆に「福島県漁業名鑑」を発刊、本県漁業界の人傑を集め、その業績を知り、その人物を究め、相互錬磨の範として些さか斯界への貢献を意図、玆に本書を刊行するに至つた次第であります。

本書はB五判、総クロース、金文字入れ特上の堂々四百頁、内容には本県知事大竹作摩氏外、県水産当路各位の序文を首め遠く明治初期に遡り現在に至る本県漁業界の変遷過程を記述し更に本県漁業の占める地理的優位と産業としての国家的価値－遠洋漁業(鮪、鰹、北洋漁業)近海漁業(さんま、旋網、底曳)沿岸漁業(定置、小型船、増殖)内水面漁業(サケ、マス養殖)その他に分類して製造、加工にも及び、漁業に関連する造船事業、内燃機製造、無線電波、製氷冷凍冷蔵など広範囲に、業界の現況を集録するもので、これに配するに掲載する写真四百余葉、正に本県漁業の宝典と自負するに憚らないものであります。大方諸賢の御協賛と御支援を切にお希い致します。

いわき民報社

御存じですか? 今年の流行
平信販指定店
靴のスガタ
平ギンザ 電1104 二丁目 電2059

耳鼻咽喉科
高柳醫院 高柳博明
平驛前 電一二三

貴女に心から奉仕する…
ハリウッド
平市・三キデパート二階・電1327

輕オートバイ讓る
▽富士号五五年後期型、二五〇CC▽現在走行粁数一六〇〇粁、新品同様▽お問合せ乞う
姓名在社(二一)

サニーの洋食
☆出前承ります 電三一八

掘出し物 アメリカ製珍品ぞろい
▽リックサック▽シート▽防虫網▽携帯テント▽ナイロン網シャツ▽作業衣▽ズボン その他各種取揃え
駐留軍 官庁会社 払下品商
佐波古商店
常磐市長倉入口(電四六〇)

賣住宅一二棟(二戸)
▽いずれも十五坪、風呂場あり▽一戸は新築半年▽場所＝平市旧城跡二一(物見カ岡下、市川パン店隣)
▽御希望の方は直接お訪ね下さい
姓名在社(三)

一番最後のお化粧に一香水
目にみえるお肌の手入が全部スンでもお化粧が完了したことになりません。仕上げは－あなたの個性を表現する香水でなければなりません。藤越の有名香水には必ずお好みの匂いがありますからどうぞ
●コーセー香水 一五〇－二千円
●カネボウ〃 一五〇－一千円
●資生堂〃 一五〇－一万円
藤越 小名浜 平市

公認

野球場建設陳情書全文

平旅館組合から平市当局に出した公認野球場建設陳情書の全文左の通り。

平市は常磐炭田と石城七浜の幸にめぐまれた消費人口三十万の石城地区の政治、経済、産業、文化の中心都市として活況の歴史をたどってきたが、朝鮮動乱後の不況に加えて町村合併促進法により生産力を持つ磐城、常磐、内郷、勿来の四市が誕生、前進する常磐総合開発の大業の中に各市は経済自立政策をはかつたため消費都市として生きてきた平市は兵糧の道を絶たれた亡城同然の姿となりました。商店街を始め接客業者は不況の嵐に押しひしがれて開店休業、或は閉店一歩手前のじり貧状態に追いやられ、これが打開策は常に多くの答を呼ぶより方法なしと文教都市としての面目を保つために短大の誘致、さらに総合グランドを建設すべしの世論が反影し昨年市議会内に総合グランド建設専門委員会が出来て市民を喜ばせました。然るに短大の誘致は何時か立消えとなりただ一つの希望を総合グランドに当局が単独建設を主張したことに当局が単独建設を主張した公認野球場に、大なる期待を寄せていたところ、去る五月十九日に開かれた五市総合グランド建設協議会で内郷市が主導権を握つて同市塩坂地内を中心に各競技場をつくる案が内定したという寝耳に水の報告に七万市民は愕然とさせられました。しかも新聞紙上によると平市が提唱する五市共同の公営バス運行完遂のため反対郡市に対する案制策として譲歩し暗黙の了承したかのごときは実に遺憾とするものであります。

公営バス問題については市財政の無学を唱つておりますが、市民生活には直接の恩恵なく、一方総合グランドは外客を吸収し直接に市民台所が潤うことは明らかであり、これを内郷市に主導権をゆだねることは、いままで石城の中心都市を誇つた平市の地位を片隅に置き忘れられ、必然的に温泉街と近くに商港小名浜をひかえている常磐市に勢力が移り新興消費都市として繁栄し、平市は疲弊の一途をたどることは火を見るよりも明らかであります。

しかも公営バス問題については各市とも困難なる財政にあり笛吹けども人踊らずのたとえありこのままでは御本尊がバスに乗り遅れ二兎を失うのではないかという懸念のあることが予想され、公営バス問題は棚上げか、または総合グランドとは別個に考えて戴きたく、前述のごとく若し交換条件であるとしたら市民生活を無視した余りにも考えが甘すぎる平市総合グランド建設委員会の政治力の貧困さを指摘、これ妥当とする当局の真意は何処にあるかの釈明を求めるものであります。

然し他の如何なる理由によるも三億の工費にゆき悩み整地工事にだけ二カ年の長い期間を要するという総合グランド建設案は時間的にも浪費でありこれを一蹴、全市民の期待と平市百年の大局的建設案に立ち、幸い年間三千万円の黒字を生む競輪を基盤財源に求め平市独自の力で基本方針にしたがい早急に荒川地内かまたは他の近接地に候補地を見出し、公認野球場の建設に全力を挙げられんことを二十五日の平市旅館組合の臨時総会で決議し御要望致します。

これが強力推進は平市旅館業者のみの死活問題であるのみならず全七万市民の生活擁護の声であり、市当局におきましてはこの悲痛な願いをおくみ下されまして平市内に公認野球場の建設実現に御努力下されんことを懇願申し上げる次第であります。

平市旅館組合

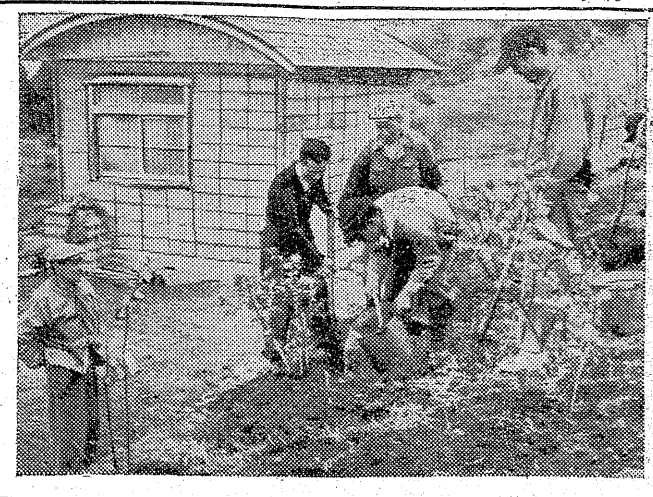

水石山頂に池

邊りを花樹で囲む

山頂の公園として整備工事を急いでいた水石山自然更生園は七月一日を期して、花樹に囲まれた池を中心にバンガローなど完備した諸設備を一般に開放、夏のキャンプ、ピクニックに山頂の楽園として利用されることになつた。

同更生園はゴルフ場下盆地に直径約六千メートルの池を掘り、水をたたえたこの池を中心にバラ、山吹、山百合、山桜、山つつじの花樹園が拡がり、東側松林内にバンガロー二十戸、キャンプ村を設置西側は石城七浜を一望におさめ、いでいた水石山自然更生園は七月一日を期して、花樹に囲まれた池を中心にバンガローなど完備した諸設備を一般に開放、夏のキャンプ、ピクニックに山頂の楽園として利用されることになつた。

同更生園はゴルフ場下盆地に直径約六千メートルの池を掘り、水をたたえたこの池を中心にバラ、山吹、山百合、山桜、山つつじの花樹園が拡がり、東側松林内にバンガロー二十戸、キャンプ村を設置芝生のスロープが延びている。池を上つたグラブハウス横にはベビーゴルフ、テニスコート、バレーコートが完成するという、天然と人工の恵まれた環境が形成される訳。未決定だが大体の料金はバンガロー（二、三人用）一人百五十円、毛布、貸出しを行い、ベビーゴルフは一回五十円見当といわれる。なおこの池は冬期にもスケート場として一般に公開される。

【写真はバンガロー前のバラ移植

機構を本部中心に

常磐労組で改革す

今期役員改選で保安部長以外無競争当選となつた常磐炭鉱労組本部では組合機構の強化のため本部中心の完全一元化に機構を改革することになつた。このため各専門部各支部の独立性を廃し分令組織に統一するほか、オルグ活動を一般組合員にまでおとし住宅班別会議をおこす細部浸透策をとり、教宣部門を本部に統一し宣伝カー購入などにより教宣活動を強力に押し進める。同強化改革案によれば

▼会社側の中央集権策に対し本部機構を充実して強いものにする。▼本部執行部の企画立案性を確立して会議マンをなくす▼会計を本部、各支部とも統合して冗費の節約と合理化を計る▼教宣部活動を一本化に有機化する▼職場別協議会を利用して職場活動を活発にする▼支部大会を廃止する▼賃金統計調査と労働法規対策のため専門家委嘱にする顧問制を採用する。

猛烈な競争

支部の選挙

常磐炭鉱労組役員改選は卅一日全山一斉に行われるが廿六日午後二時の立候補締切りで本部は既報の如く保安部を除き全部無競争当選と決つたが、各支部の立候補の状況は左の如く本部役員選挙と異り相当猛烈な競争となつた。

◇湯本支部▼支部長岩木明、高原定雄

◇内郷支部▼支部長浅野俊一、斎藤明　浅野博一▼副支部長菅野勝雄（無競争当選）▼労働安田正彦　佐藤清▼厚生相原松二郎　浜津一馬▼給与安和美、紺野幸一　井出久雄▼保安野沢正雄、篠田隆　渡辺長男▼青婦係藤男、鈴木鉄雄▼生協渠田猛義（無競争当選）▼会計監査宇津井勇（無競争当選）

◇鹿島支部▼支部長菅野勝信、阿部富蔵▼労働吉田誠二、関藤三郎、岩間義雄、坂本良一、折笠徳一▼青婦伍瀬英雄、渡辺博彦、中村退治▼保安渡辺英、水野秀吉（以下無競争当選者）▼副支部長堀野繁▼厚生岡田長治▼統制大楽助光▼機械、救対木村正平▼生協高山清▼会計渡辺和夫

◇磐崎支部▼支部長岡山千代吉▼副支部長池田一郎、池野久男▼副支部長池田一郎、作山正二▼労働佐藤義正、平塚政春、勿来保安部長菊地義雄、常磐保安部長佐藤光次（以下無競争当選）▼青婦村上芝男▼保安高橋芳郎

◇内郷製作所支部長多賀章吉（無競争当選）

銀星座でナイトショウ　磐城市小名浜銀星座では六月八日からナイトショウを始める。三日替り夜十時上映開始で四十円。

あす工事入札

平市で行う

平市土木委員会は二十八日午前十時から開き、次の冬工事に対する指名入札者を決めたが、入札は三十日午前十時から助役室で行う。

夏井小給食室新築、赤井小給食室給食室新築、赤井中体育倉庫自転車置場新築、下荒川市営住宅側溝工事、市庁舎排水工事、石炭の手直し工事、三十米道路堂の前遊園地共同便所新築、公会堂日本間ステージ新築、鎌田山上水道公会新築、競輪場寄宿舎改築。

マグロなど

大漁續く

二十九日朝磐城市小名浜港に旅網漁船十九統がメジマグロ二万三千貫（一百五十円―二百円）カツオ七千貫（一百七十円―二百四十円）小サバ五千貫（七十二円―六十五円）セグロイワシ二千貫（九十円―八十五円）を水揚げした。（カツコ内は最引価格）

信憑性

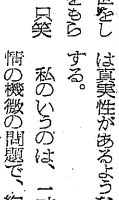

前回、山内一豊のことを一寸書いたが、スペースの関係ではしをつたので、もう一度こゝで、少しく敷えんする。

彼が家康にその進退去就を質され、居城に兵糧を売して去々と答えたのは、盟友の堀尾吉晴濃守の入知恵である。

家康からの招請があつたとき、彼は早速信濃守を喚んで、これは多分、戦雲急な東西両陣営への去就をきかれると思うが、何と答えたら宜しかろうと相談した。信濃守は、年は若いが才智があり、分別に長けた人物であつたので、自分なら斯様々々答弁するといつた。一豊は、至極もであると一膝に及ばずこれを容れた。

後で堀尾は、山内という男は人の知恵でうまく出世をしたと、人に語つて不満をもらしたが、一豊はきいて、只笑つて居たという。

大坂に味方するといえば、勿論問題にならないし、かといつて、無條件に関東に就くといつたのでは、巧言令色的で、全面的な信頼は得られなかつたかも知れない。居城と兵糧を引きわたすことによつて、こゝ迄はよいが、その後の事は全く信憑性がない。

（内木宗八）

風向きを自由に変えられる…
ナショナル 三重首振 扇風機
8 10 11 12 14 16型
卓上扇　スタンド扇　オート扇　天井扇
平市銀座通り
木田電氣商會
駅側入口カド　電1281番

森下の五月人形
鯉のぼり・外幟及附属品
森下玩具店
平市一丁目電602
此の広告持参に御人形に五月以上サービス

最高の品質
最低の価格
豊富な在庫
菊一靴店
T・446

産婦人科
中田医院
平市材木町薬舗前
電話二〇九七番

うまい！青星ソース

ピッタリとお気にカロすることうけ合い!!
正札堂洋服店
平市大通り

おいしい
一口カツと串カツ
カキフライ肉ダンゴ
☆ゼヒ一度御試食下さいませ
酒と食事
花はる
平市三町小路電一八〇二

交化の尖端を行くオートメーション式による
ソフトクリーム
☆うな丼
蒲焼を始めました
お食事のデパート
小二屋
平市中央通り電八六・一七五〇

祖國印ゴム製品
王五電五六
袋屋本店

眼科
安田醫院
▼労災保険指定
平市鎌倉町　電一三五

精肉
伊勢好牛
マルサ
平市銀座通り電二七一

四倉に人権相談所

一日から人権擁護運動展開

〃人権尊重は日常生活から〃と六月一日から全国一斉に人権擁護週間がくりひろげられるが、今年は人権擁護委員法施行以来七周年を迎え県下法務局支局（相馬、郡山、若松、白河、平）でも積極的な人権と法律相談に乗り出すことになつた。また四倉町、久の浜町、広野町の石双の四万町民の人権を守るためにとこのほど四倉町公民館内に「法律と人権相談所」が開設された。長谷川長太郎、小林豊広（四倉町教育委員長）遠藤登（久の浜助役）根本岩広（広野町議会議長）氏ら委員が解決に当る事になつた。なお平人権擁護委員協議会では六月一日午前九時から四倉町公民館で人権と法律の相談に当るほか次の日程でこの相談を各地で催すので人権を侵害されている方は遠慮なく相談に来られる様望んでいる。

▼六月一日四倉公民館▼二日浪江公民館▼三日内郷市公民館▼四日勿来市公民館▼五日磐城市公民館。

【写真は四倉公民館に掲示された看板】

愛児の病氣をよそに

縣税徴收に専念

死亡で判明、小池主任の責任感

五月末八十五％徴收を目標に県税徴收に大量な石城財務事務所に、愛児の病を隠して日夜徴收に郡内を馳け廻つていた吏員の話が、二十八日ついに死亡した不幸な知らせから判り、とかく批判の眼で見られがちな徴收税吏の美談として溝井所長以下同僚を感激させている。

県税收の三分の一を擁するだけに石城郡の税收率は直接県財政に影響するところが大きい。責任感旺盛な財務事務所税務課徴税外勤主任小池栄一氏（四一）は自ら陣頭に部下を督励して徴税に郡内を日夜馳せ廻つていたが、十一日前から六男栄徳ちゃん（三一）がハシカにかゝり、思わしくない病状を胸に病みながらも黙々と徴收業務に専念していた。独り悩む小池さんの苦痛も空しく二十八日朝九時ついに愛児栄徳ちゃんが急性肺炎で死亡した知らがあり、始めて小池さんの徴收美談が判つたもの。

遠藤税務課長談＝県税徴收に当る者としては当然のことといつてしまえばそれまでゝすが、個人的に小池君のことを考えるととても出来ないことですし、また結果が不幸だつただけに本人にとつてこんなつらいことはなかつただろうと思います。

一戸傾むく

荒川地内に山崩れ

二十八日午前十一時ごろ平市荒川荒井所地内で三分間に亘り山崩れがあり約一町歩が崩れ内郷市綴町沼田材木店（沼田善次郎氏）所有の畑約三反歩が土砂でうずまり同地内にある平藤太郎さん宅が土砂のため傾いた。

役員を改選

湯本専門店會

常磐市湯本専門店会は二十八日午後二時から湯本公民館で第四回総会を開き三十年度決算、三十一年度予算、事業計画など議決、役員改選を行つた。

▼新年度予算は百三十四万三千円で前年より二十一万余円の減

▼新事業として組合員の日掛積立貯金を行うことになつたが年間百万円の計画。

◇理事長日野利春（再）▼専務理事若松友行（新）▼常務理事若松英三（再）▼理事若松治雄（再）吉田寅男（再）飯淵繁三郎（再）九頭見栄（新）八矢利吉（再）青木勝雄（再）白木源太郎（再）山原正（再）峰丹五郎（新）長岡義聰（新）九頭見周助（再）立谷時政（再）

◇監事青木徳七（新）畑為七（再）

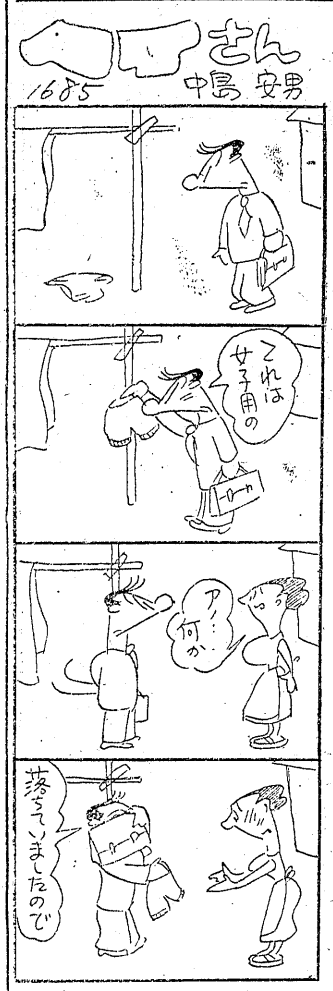

白鳳丸近く歸國か

ヒリッピンから二カ月振で

去る三月九日ルソン島北方のバタン諸島附近で操業中、ヒリッピン海軍監視船に捕獲された磐城市江名町中田善三郎さん所有のカツオ漁船白鳳丸（一三〇トン）＝四十九名乗組＝は近く二カ月振りに帰国を許されることになつた模様。

同船は非合法漁業を行つたかどで裁判の結果軽い罰金刑を課せられるものと見られる。

十一犯の賊

銅線を盗む

去る廿六日夜植田駅前永山売店前で休んでいた挙動不審の男新潟県生れ住所不定無職松田久治（五三）は窃盗の疑いで勿来署員に捕まつた調べによると二十才のころから手癖が悪く窃盗前科十一犯の曲者で二十六日夜錦町東北電力変電所（金成彦四郎氏管理）の資材倉庫から銅線十貫六百匁（時価二万円）を盗んで大倉町溝井古物商に一万一千円で売り飛ばし高飛びしようとしていたもの、身柄は二十九日送検。

新舞子に縊死体

二十九日午前八時ごろ四倉町新舞子海岸松林に四十五才位の男の縊死体があるとの届出があり平署四倉警部補派出所で検視した。山崎の斎藤と書いてある番傘と風呂敷包に足袋一足を所持し身元不明。

自轉車專門に

十台を盗む

内郷署では常磐市水ノ谷大工福島秋男（三六）を窃盗の疑いで調べていたが、四月二十五日午後七時ごろ常磐市湯本字三函湯本座自転車置場から同市関船佐藤隆助さん（三七）所有の中古自転車時価一万円相当を盗んだほか去る三月から五月中旬にかけて自転車專門に十件、十台時価十万円相当の盗みを働き生活費にあてゝいたもの。

庭球リーグ戦

平鉄道クラブでは三日午前九時から平市営コートでABの両クラスに別れ庭球リーグ戦を行う。

夏井川に稚アユ

二萬尾を放流

【写真は放流した稚アユ】

早くも夏期闘爭

會社回答に對策協議

吳羽勞組

吳羽化学労組（七百七十七名）の夏季手当一人平均二万一千円（一・五カ月分）定期昇給増額二千四百円（総額百八十九万五千円）の要求に対し、二十八日会社側から夏季手当一万二千五百円、昇給額一千六百円（総額百四十六万円）の回答があり、同組では二十九日午後四時から役員会を開いて会社回答に対する対策または斗争方針などにつき協議した。

吳羽化学の夏期手当要求は県下でも始めてのものだつた。

役員を改選

常磐商工協組

常磐市商工協同組合総会は廿六日湯本公民館で開き、決算承認後理事、監事の選挙を行つたが左の如く選任された。理事長は互選の結果比佐賢司氏（再）専務理事は本田強氏（新）に決つた。

▼理事比佐賢司、圧司浜吉、鯨岡正次、本田強、石河傳吉、江尻功造、大平芳太郎、片寄惣次大内一美、井上彌二郎、吉田寅男、比佐倉之助、▼監事比佐栄一、鯨岡益二朗、鯨岡潔。

はねられ負傷

二十七日午後零時二十分ごろ磐城市上釜戸字青谷地内で遊んでいた同字農業草野忠良さんの次女春枝ちゃん（六ツ）は、常磐交通バス＝運転手鈴木敬吉さん（三三）＝の前に飛び出してハネられ右腰部に全治一週間の擦過傷を負つた。

花畑青年會寄附

磐城市花畑青年会（会長坂本菊治さん）では諏訪神社條例の橡神輿のさい銭から小名浜第一小学校に二千円、小名浜第一中学校に一千円計三千円を「修学旅行にゆけない子供達の旅費の一助に」と二十八日磐城福祉事務所に寄託した。

商友會幹事會

商友会では二十九日夜六時から鈴木幹事宅で幹事会を開き、来る六月二日開く総会へ提出する議案について協議する。

住宅の赤痢

十五名に

平市谷川瀬市営住宅の集團赤痢は二十九日さらに佐藤直子ちゃん（一〇）渡辺ツネさん（三六）の二名が隔離され計十五名となり検便の結果により隔離者は増加の模様。

四カ所視察

住宅敷地で

三十一年度市営住宅建設予定敷地について平市土木委員会は二十八日、草野泉崎（中学校西脇）鎌田山ラジオ福島脇、胡摩沢市営アパート附近、平窪鍛冶内の四カ所を視察したが、まだ結論はでていない。

大平堤完工

きよう落成式

平市赤井大平地内に建設中だつた大平堤完工の落成式は二十九日午前十時から現場で行われた。面積二町八反に及ぶ大規模な貯水池で灌漑用水のほか養鯉なども計画、将来は桜、ツヽジなども堤とうに植えつけ、ボートも設備し、赤井嶽参道の途中における一大遊園地の構想も地元水利組合では練つている。

常磐料飲組總會

常磐市湯本料飲店組合（組合長佐藤武雄氏）は廿九日午後三時から北京亭まつ本で定期総会を開き、決算報告、役員改選など行い新年度事業計画を協議した。

東榮會の新役員

東栄会（平市六、七丁目商店会）総会は二十四日、同町稲荷神社社務所に開き、新年度事業計画予算など協議、役員も次の通り改選した。

▼会長　門馬政教▼副会長　大島義男、渡辺一二三▼会計宇多川平次。

石城醫師會第二十次定時總會開催の件
左記により石城医師会第二十次定時総会を開催致しますから御出席下さい
記
一、日時　昭和三十一年六月九日（土）午後三時
一、場所　平市白銀町石島公民館内　石城准看護婦学校
昭和三十一年五月廿九日
石城醫師會
会長　内木宗八
会員各位

快鼻湯（かいびとう）
蓄膿症、鼻カタル、鼻カゼ、頭重、肥厚性鼻炎、鼻汁多加症
鼻病一切
水野藥局
平市一丁目一〇
電話六九九番
支店　好間村稲荷下

電灯・電力工事請負
草野電氣工事株式会社
取締役社長　渡辺由男（草野）
平市旧城跡一一電一一五一

醫療厚生指定病院
法人財團
竹林病院
本院　平市十五町目電八一一
分病棟　平市小太郎町電六〇八

光徳院
葬送に際しましては御多用中のところ遠路態々御会葬下され御丁重な御弔辞御香料を賜わり御芳志のほど誠に有難うございました
早速お伺いの上御礼申上ぐべきですが略儀ながら紙上にて御礼申上げます
内郷市白水町入山九
昭和三十一年五月二十九日
施主　花塚好美
親戚総代　渡辺喜平　花塚ワカ
友人総代　佐々木幸之助

亡父會川元次郎
葬送の際は御多忙中にも拘らず遠路態々御会葬下され且つ御丁重なる御香奠を賜わり御厚情誠に有難く厚く御礼申上げます
早速拝趨の上御礼申上ぐ可きは本意なれど略儀乍ら紙上を以つて御礼旁々御挨拶申上げます
昭和三十一年五月廿八日
平市下平窪字山土内
施主　會川一
外親戚一同

婦人

近頃ビニール手芸が御婦人の間に流行している。ビニール手芸といつても古くからあるヤーン（ひも）とかついを使つたもの　最近できた極細ビニールヤーン　などが多い。

このほかビン細工も愛好されている。そこで東京から直輸入してきた最近のビニール手芸などについて平高等編物技芸学院からいろいろ説明して貰つた。特に同学院では三十日までその見本展示会を行つており、六月九、十の両日には無料講習会を開くことになつている。

ビニール手芸

東京の流行あれこれ

費用は百廿圓から

◇…最近、手芸界は非常に活発な動きを呈し、殊にアベツクビーズに於ては俄然、圧倒的の人気を独占しています。

アベツクビーズとは、約十ミリ角のビニールの薄い板の両端に約四ミリ位の管がついているビーズです。両端の管にコードを通してつなぎ合せて、手提、テーブルセンターなど作ります。

◇…今年のヒツト、ダリヤバツクは長いものから短かいパイプを順々にビニールコードに通して、中心をマクラメ編みに仕上げた変つた形のものが喜ばれています。

ビニール手芸は新しいものだけに材料も新製品が生れ、中に入つているものが、すつかりのぞけるほど荒いマクラメ編みのビニール手提が娘さんの人気を呼んでいます

◇…ビニール手芸といつても、大小さまざま古くからあるヤーンの中でも人絹糸の入つたオパールヤーン、紙ヒモの入つたビニーコード、つい最近出来た極細ビニールヤーンを使つたものなどその種類は多い。

◇…ビニーレースとしてブラウスなどに仕上げ着用することができます。ビニーレース糸は、色糸よりも透明なものがなじみがよく汗の吸収がないので部分的に他の毛糸、レース糸を組合せて独特な効果を出すことが出来ます。

◇…ほかにハイライトヤーンがあり、サラシの細い糸で大きい網目のハイライトバツクはビニールなどより結びが簡単で容易に出来ます。

◇…何れにせよ色は各種あり配色によつて目先の変つたものが出来上ります。

上手、下手がなく簡単に出来ますし、大ていのものは半日もかゝればたちまち出来上ります。材料は百二十円から三百五十円程度となつています。

ビン細工は風防もの

◇…このほかビン細工があり、ビンは風防入りでおとしても壊れないのが特徴、中に花かごを入れ造花を組合せて、リボンで結んで仕上げるのですが今の流行です。二百五十円－五百円位でできます。

【写真は平高等技芸編物学院のビニール手芸展示会】

四倉公民館の事業計畫

四倉町公民館では二十二日午後一時から同館に於いて公民館審議委員会を開き、三十年度行事及び決算報告並びに今年度事業計画案などについて協議した。

昨年度行事内容のうち公民館使用回数の一覧表をみると、青年学級五一一、珠算講習会三〇四、婦人会一八、青年会二一、連青一五、[illegible]協会二三、役場一四、地教委二、商工会一四、講習、講演会二一、農事組合関係八、福祉関係六、溝進会四、公民館一〇、其の他三二、計五四三回となつている。また今年度の事業計画をみると左の通り。

▼六月は部会をはじめ時の記念日行事、子供会、青婦人学級、珠算講習、USIS映画会、苗代品評会、傳染病予防運動、食品衛生講習会、図書整理。

▼七月観光協会協力、視聴覚教育研究会、子供会、青婦人学級珠算講習及講演会、運転技術講習会、応急手当の方法講習会、衛生映画。

▼八月原水爆禁止講演会、歌声大会、子供会、夏期大学、青婦人学級、農事映写会、家族計画の講演会及び映画会。

▼九月町会傍聴、敬老会、部会子供会、青婦人学級、料理講習USIS映画会、青年学級研究発表会、電気常識講座、家庭工業座談会、球技大会、研究会、レクリ[illegible]ション。

▼十月子供会、審議会、青婦人学級、珠算、編物講習会、商業道徳講習会、迷信の実態調査、結核予防運動。

▼十一月世界平和講演会、防火幻燈会、子供会、青婦人学級、手芸講習、USIS映画、労働講演会、産業振興座談会、青年体育大会。

▼十二月防犯運動、部会、子供会、青婦人学級、珠算、生花講習会、産業文化祭。

衛生研究發表會　七月八日開く

日本公衆衛生協会浜通分会主催の浜通り公衆衛生研究発表大会は七月八日平市公会堂で開くが、同協会では一般から人口、優生、精神衛生、母性小児、労働衛生、栄養など衛生体験発表申込みを六月十日まで受付けている。発表時間は一人十分以内。

保母卅五名　目下募集中

磐城福祉事務所では六月初めから半月の予定で農繁期の臨時托児所を開設するため保母三十五名を募集している。資格は高校卒以上十八才－三十才まで、希望者は履歴書を持つて三十一日まで同福祉事務所に申込めばよい。

讀者の聲

市街地の炭燒

磐城市の栄町区内に炭を焼く場所が二、三カ所あります。われわれ近所の人や通行人が大変迷惑しています。第一自分の所有地といゝ乍ら人通りの多い道路に面した所に炭焼小屋を作り炭を焼くことが出来るのでしようか。煙りの悪臭がひどく道を通る人が鼻をおさえて急いで通ります。この悪臭は亜硫酸ガスと云う有害なものと聞いておりますが如何でしようか。市街地の炭焼は何とか禁止出来ないものでしようか。当局の考慮をお願いします（磐城市栄町一町民）

100貨店

奉仕は役人の最高目標である。これを忘れると役人？となる。門馬平税務署長が公売の日に電話とミシン（滞納額六万五千円）を差押えられたアル主婦からミシンだけは売らないで下さいと泣きつかれた。女学校に行つている娘が大事にしてただけに可哀想で、着物を質に入れても娘に戻してやりたいという母親の涙ぐましい愛情からだつた。電話は番号がよい割合に安く売れた後だつた。署長命令で再入札させ見事電話だけで六万五千円に落札、ミシンはそのまゝ娘の手元に返された。差押え物件といえども涙の財産である。事務的に処分し、高いものを安く売ることは簡単なことだが、血の通つた措置で娘のいじらしい願いを叶えてやつた署長こそ「奉仕」に生きる真の税務官吏であつた。（龍人）

今晩のラジオ　29日

◇NHK一三六〇KC
七・三〇　話の泉
八・〇〇　民謡を訪ねて
九・一五　相棒道中
九・四〇　時の動き
一〇・一五　音楽の宴

◇ラジオ福島一〇六〇KC
六・五〇　音楽の小箱
七・一五　人情馬鹿物語
七・三〇　どうしましよう
八・〇〇　一番寄席
八・三〇　パンピタンアワー
九・〇〇　浪曲　寿々木米若
九・三〇　どくろ銭
九・四五　キツコーツルアワー

民報映画案内

◇平市　二十五－三十一日

★世界館　夜七時一分
こんなアベツクみたことない　月よりの使者
★東映劇場　夜七時一四分
ヒマラヤの魔王（二部）父子鷹
★ひかり座　夜六時四〇分
ジヤングル・ブツク　エヴエレスト征服（四日まで）
★平館　夜六時三〇分
力道山の世界征服　花と嵐　愛情
★聚楽館　夜六時五〇分
デジレ　マツコーネル物語（四日まで）
★民劇　夜六時三六分
掠奪の町　暴力教室（三日まで）

◇磐城市小名浜三十一日まで
★磐城座　夜六時五〇分
暴力教室　赤線地帯
★金星座　夜七時
色ざんげ　穏密七生記後編
★小名浜東映　夜七時
長脇差奉行　滝巻三四郎
★銀星座　夜七時
東京暗黒街　暴力には暴力だ（一日まで）

夏の靴　大量入荷
カツター　キユーバン　ヒールマクリパンプス

高級パンプスの店
靴の吉田屋
平市銀座通り電416

DPはタナカ
クリーニング洗張
小松崎本店
平館前電一三四三

新しいDPは富士
可愛いお子様の
保健と衛生の御相談は…
電40 1940番へ！
関内薬局

急募
▽男子店員▽十七、八才の方、通勤可能のこと▽委細面談　平市一丁目　電話三六四番シラドヤ

急募
▽女店員▽住込みのこと▽十八才以上二十三才まで▽委細面談　平市五丁目電三四二開花亭パン店

急募
▽コツク見習▽十八－二十才くらいまで▽住込　平市田町並木通り電九九〇　レストラン　ブラジル

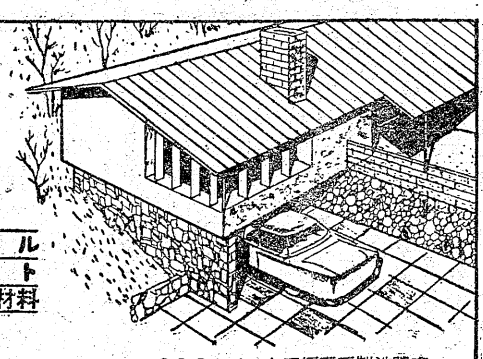

タイル
セメント
建築用諸材料
能率風呂
耐火ボード
代理特約店
各種工事請負
JISセメント瓦福寿瓦製造販売
株式会社　野内商會
平市四丁目電11 1078