日刊 昭和21年6月1日
（1）（除日曜）第三種郵便物認可

昭和24年2月28日
運輸省特認第233号

# いわき民報

夕刊 昭和31年4月10日 （火曜日） 第3032号

夕刊
いわき民報

発行所
平市田町六三
いわき民報社
編集部 電381
広告専用 1222

婚禮家具と
漆器
◎会員の店
あるが
平市銀座街番
電223

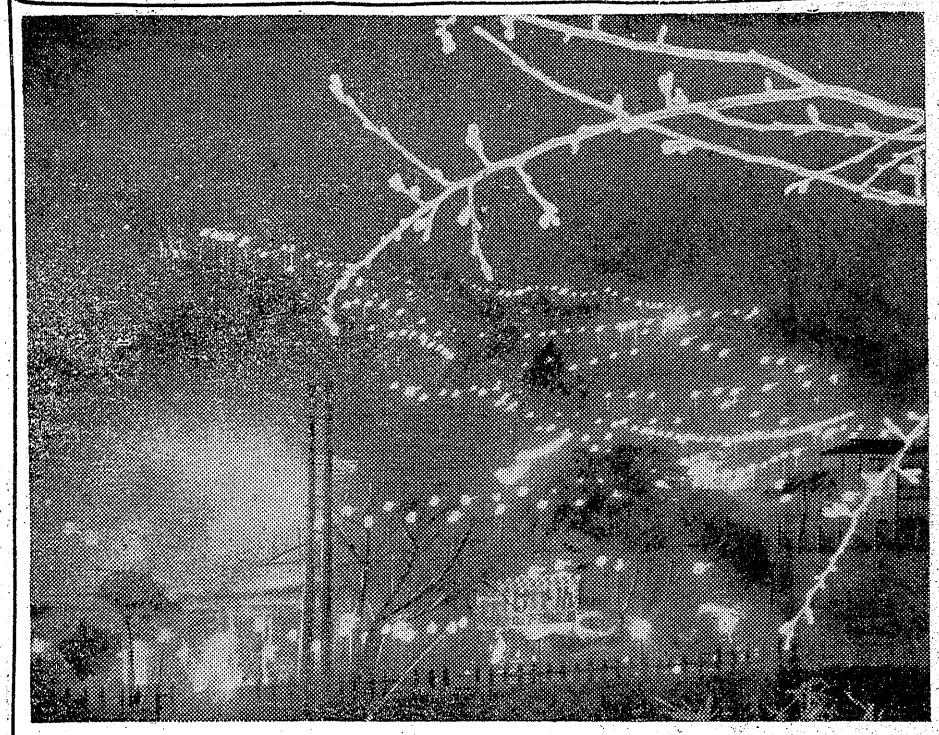

## 四、五月の特失事業
## 一億五千萬の豫算
### 就労人員はのべ十六万人

平土木事務所管内の三十一年度特別失業対策事業は、一部推定のものを合せ四、五月分漸定予算一億五千万円、就労人員延十六万人とホボ決定したが、昨年失対労務者の反対運動で就労の出足が遅れ、また請負業者からも苦情のあつたことから〝特失は失敗〟と見られる向きも強く嫌われた特別失対の六月からの査定は雛色を見せている。

昨年の特別失対は就労が十月から一月半も遅れたが、平職安所では過ぎの四月十日現在では漸く七事業所を残すまでに押えられたが、当然年度前に査定決定が行われるべき三十一年度特別失対年間計画は未だに行われず、僅かに一部の別就労対策と一般失対だけに切り換える線が強く六月の査定が注目される七日から「特失は失敗なり」の声が強に失対労務者の反対にあつて着工が遅れ、また着工遅れにより各請負業者が工事に無理が生じたことから「特失は失敗なり」の声が強況にある。これは昨年初に行われた特別失対が請負制であつたために失対労務者の反対にあつて着工が遅れ、また着工遅れにより各請負業者が工事に無理が生じたことから「特失は失敗なり」の声が強

## 松カ岡忠魂碑が完成
## きょう慰霊祭擧行
### 遺家族やく八百名が参列

三十万円を投じ修理成つた平市松ガ岡公園の戦没者忠魂碑の落成記念をかねた戦没者追悼式並びに慰霊祭は平市、戦友会平支部主催で桜花まさに咲き染めた十日午前十時二十分から開催した。県知事代理世話課長始め元代議士関内正一、木村清治氏、大泉市会議長、各市議など来賓百余名のほか遺家族八百名が参列、神官、僧侶も四十名が列ゐなし、大小各種の花輪その他の供物が飾られ、竹ざさで限りめぐらされた慰霊塔は燈籠、玉砂利など綺麗に整備されたなかに厳粛さをたゞよわせ、伊藤助役の開式の辞に次いで諸橋市長の追悼の辞、酒井戦友会平支部長の挨拶が終り、神式、佛式による修祓、若松石城戦友会長ら来賓の祭詞などあつて、遺児代表、平三小六年生諸橋隆君、平三中一年鈴木勝代さんの追憶の言葉が朗誦された。

「お父さんの顔は知りませんが…」

砂防工事＝湯本五〇〇、峰岸（一〇、同井田木沢二〇〇。
内郷）三〇〇、好間村船沢五〇〇、都市計画＝小名浜駅前五〇〇、常磐市水野谷二〇〇、湯本駅前七〇〇、内郷駅前三〇〇。

## 不夜城化す松カ岡

大体十四、五日が八分咲となり見頃になりましようとは売店の話だが、それでも明かるい灯に誘われて花見客がチラホラ見え、未だひらかない桜樹のもとで気の早いうたげの宴をはつている。

灯百五十が昨九日夕から一斉に点灯されて松カ岡公園は不夜城と化した。

【写真は長寿寺より松カ岡公園をのぞむ、昨夜撮す】

浜通りを調つた異状低温で、ようやくほころびかけた桜も咲くに咲かれずのありさま、いたずらにボンボリ七百、提

## 勿来の正副議長
### 早くも噂に上る人々

勿来市の新市会議員の初顔合せは来月早々開かれるが、早くも何人が正副議長に選任されるか目下話題を賑わしているが噂による顔触れを拾つてみよう。

新議員中の最年長者は植田の箱崎襄一氏で議長選挙に際しては当然仮議長に推される。先ず植田では現副議長の北郷、中根、箱崎の三氏、錦では山野辺、鷲の両氏、山田では蛭田（一夫）下山田の両氏川部では小野薇爛氏、勿来では赤津、伊藤、関根の三氏で交互通り多士斎々、然しどんな形式で選任されるか或は真向から白紙で選挙するかそれとも推選の形をとるか未知の問題であるが、市長は植田から出ているので議長は錦田から出ているので議長は錦田から

## 蔬菜園藝の研究會創立
### 小名濱地區

磐城市小名浜地区蔬菜園芸研究会創立総会は会員七十三名で特に小名浜の消費地を控えて南富岡、大原、野田、芳川など蔬菜熱の高い地区が多くこれからナス、キウリなどの栽培技術や販売方法の研究、種子や資材の共同購入、品評会、農事講演会の開催などを行うことになつている。なお市では江名、泉、渡辺鹿島方部にも地区蔬菜園芸研究会の設立を呼掛け市連合会の新設まで発展させたい方針である。

▼会長駒木根明（大原）▼副会長小松四郎（芳川）、遠藤正（南富岡）▼会計丹野義政（野田箱崎茂（大原）

【写真は会長の駒木根明さん】

## 紳士服競技會の入賞者

去る七日から三日間全日本洋服組合連合会主催で仙台レジヤーセンターで行われた一九五六年東北六県紳士服技術コンクールで平市三丁目佐川三良氏が晴れの労働大臣賞をうけたのを始め行城郡では次の八名が入賞した。

▼労働大臣賞佐川三良▼特選秀席＝小川芳勝（平）鈴木正弄（四倉）町井政喜（同）▼特選優賞＝森下公博（平）大平恭一（同小松稔郎（同）▼銀賞＝小松忠治（磐城）

## 湯本婦人會總會

湯本婦人会（常磐市）では二十四日午前十時から湯本公民館で総会を開き正、副会長三名の改選を行う外、新年度事業計画を協議するなお市連婦総会は来月早々開催の予定である。

## 運轉手合格者

十日附運転手合格者のうち合格した酒井五郎さんがもれていましたから追加します。

## 交通短信

◇平署捜査係長渡辺義雄、保安係長折笠久吉、遠藤初郎の各警部補は新任挨拶のため九日本社来訪。

## 天気予報（十日）

【今晩】南東の風、曇墨。
【明日】南風、曇墨から次第に雲が濃くなる。
海上は今晩おだやか、明日は風波次第に高くなつてくる見込み。

アキヤマの運動靴 丸高 TEL 649

経理・税務・會計監査
お気軽に御相談下さい 懇切に指導研究致します
公認會計士 高橋義
平駅前二証ビル二階電一〇一七

花見折詰は
天婦羅 月迎家
平市田町電三〇四

歯科一般
森合歯科醫院
診療所 植田町本町電 七一
自宅 植田町後宿電 一七七
院長 森合芳男
副院長 森合通雄

第39回 福々定期 割増金付
金額 當籤番號
特賞 10萬圓 5.15組 12910
1等 1萬圓 3.13組 12910
2等 5千円 以組上外の記 12910
3等 1千円 各組共通 18351 12835
4等 1百円 7186 8956
5等 50円 28
6等 25円 3
☆抽せん 昭和31年4月10日 於 平市ひかり座 ★割増金は4月20日からお支払いたします
福島相互銀行

開店お知らせ
ラヂエーターの修理御用命は絶対的設備を有する平ラヂエーター工業所へ是非一度お試し下さい。
お電話があればサービス車で集配も致します
日本ラヂエーター代理店
平ラヂエーター工業所
ナリエント代理店
佐藤商會
平市長橋町四六電一七一〇

湯本温泉 旅館 美里 電四一七

いちばん高貴なアクセサリ
藤越
あなたの魅力を十二分に表現するには何と云つても香水に及ぶものありません。眼をつむつていても、スグあなたとわかるアクセサリー！素晴らしい、シツクな藤越の香水で貴女を飾つて下さい。
○コーセー香水 一五〇―二千円
○カネボウ〃 一五〇― 千円
○資生堂〃 一五〇―壱万円
小名浜 平市

# 寶塚歌劇團が公演
## 有名化す〝じやんがら念佛〟

郷土芸術じやんがら念佛が宝塚歌劇団の四月花組公演「春の踊り」二十八場のなかで踊られている四月一日出発一六日帰郷した内郷高修学旅行団百五十名は、三日関西旅行に宝塚大劇場を観賞したが春の踊りの十二場で「これは福島に千年前から傳わる踊りです」とスター打吹美砂始めツカガール十六名出演のクじやんがら念佛をに大喜びして拍手を惜しまなかつたが異郷の大劇場で紹介されただけに「じやんがら念佛を見直した」と深い感銘をうけて帰郷した

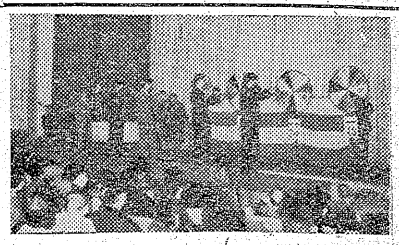

### 十萬圓は誰へ
### 相互で抽選會

福島相互銀行第二十九回創業会付積々定期預金抽せん会は十日平市民の汚濁防止立法化の推進②遠洋漁業振興船の運営につき全国の指導船を組織的に運営させることなどを決議して、全国水試場長会議に運動することになつた。また飛行機による漁群探見の実施については四月下旬宮城県塩釜市で具体的な打合せを行うことを決めた。

### 修學旅行日程
### 常磐市の中學

常磐市内中学校の本年度修学旅行は一中、二中校が来る十八、十九廿日の三日間、磐崎中が十九、廿一の二日間の日程で行うが臨時列車が編成されコースは左の如く決つた。

▼第一日午前五時湯本駅発、午前十一時日光着、日光見学、中禅寺湖一泊▼第二日午前十時日光発、午後二時上野着、都内見学一泊▼第三日午前中都内見学後羽田空港を見て午後四時上野発、午後八時湯本着で帰る。

## 東北の水試場長會議

東北地区水産試験場長ブロック会議は九日午後二時から磐城市県水試に岩手、宮城、福島、茨城各県の県水試場長が参集して開き①工場から排出する工業用水による水質の汚濁防止立法化の推進②遠洋漁業振興船の運営につき全国の指導船を組織的に運営させることなどを決議して、全国水試場長会議に運動することになつた。また飛行機による漁群探見の実施については四月下旬宮城県塩釜市で具体的な打合せを行うことを決めた。

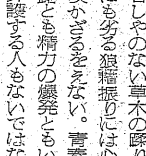

### 飯村師匠始め
### 東京で演奏
### 來る十五日

十五日午前九時から東京浜松町東京美術クラブで傳される山田流家元町田松勢の三世襲名披露琴そう曲演奏会に二世町田杉勢に師事した平市二丁目飯村杉柳波さんを始め門下生十三名が招かれて出演、新高砂、茶湯音頭、春の曲の三曲を地舞台で演奏する。出演者次の通り

幾杉郷、生田百杉美、井上杉映、河井杉嶺、藤浪杉慶幾、小野杉斗志（名取り）大泉仲子、会川久子、鈴木希和子、館良子、鈴木玲子、加古さかえ。

▼尺八合奏＝小野静黛、谷口壷黛　渡辺警黛

【写真は飯村杉柳波さん】

## 平准看護婦學校
## 試驗合格者

川崎紀代子　高橋千代子　志賀美代子　小泉澄子　井上民子　石内惠美子　庄司フジ子　神尾ユキ子　吉田佐喜子　新妻卓子　小林和子　後藤八重子　渡部里子　加沢国子　阿部ヒサ子　白岩光子　比佐野芳子　中山綱子　久保田ミサ子　入江とよ子　石井ウメ子　草野重代　野間栄子　矢内スサ子　村上セツ子　大和

平井スエ子　高橋須巳子　鈴木絹代　鹿山美智子　高橋弘子　鈴木之子　冨谷幸子　草野順子　佐藤淳子　段塚郁都子　小川勝子　草野良子　阿部ヨシ子　川上幸子　根本千賀子　半井セツ子　桑原洋子　鈴木シツイ　山本好子　堀川朝子　前田カツ子　工藤道子　佐藤スミ子　久野美保子　鈴木博子　百田和子　佐藤孝子　佐川知子　遠藤操　渡辺美江子　佐藤文子　長谷川尊子　服部美智子　岩川妙子　沢ガソリンスタンドは白と赤とのペンキの色がよく調和して、まことに美しい小建て物で、その上照明をフンダンに駆使して平の都市美を増すに日午前十一時半から修祓式が行われた。ボロボロだつた同コートは商友会有志の寄贈で工費二十五万円で渡辺鉄工所の手で改装に着工このほど、緑塗りの鉄柱に金網ベンチと審判台などが県大会を前に完成したもので、修祓式の祝詞は「このコート利用者は優勝者なり」というものだつた。

## 平商テニス
## コート改装

新装なつた平商テニスコートで九

## 春と狼藉者

白在かぎ

去る一日から平の桜まつりの幕があいた。子飯倉の祭礼迄、盛沢山の行事が組まれている。就中今年は平市制施行二十周年に当るので市役所でも公会堂の改装やら、グリーンベルトの手入など毎日急たりない模様である。常磐、磐城、勿来等の各地でもお花見を中にして春の祭典をくりひろげている。世は正に春を謳歌を称える陽春のこのさ中に私には一つの大きな愛うつがある。それは春になると乱暴者がふだんより一層多くなることである。▼巽口同音に誰もがいう日本人の公徳心の欠乏、かてて加えて春は花見酒の影響がこの面々に反応し発展して、無意味な建造物の破壊、なぎけ等しやのない草木の折りんきていて、残念ながら、我々犬にも劣る狼藉振りには心から嘆かざるをえない。青春の発露とも精力の爆発ともいつて弁護する人もないではないが、私共にはどうも頂き兼ねる仕業である。▼去年の春、三十米道路の東側に建つた百二十米線地帯のあのユツカの並木が数回に亘つて折られたり引抜かれたり、折角の花がむしられたりしたことは周知のとおりである。勿論深夜のイタズラとて何者の仕業か審かにはなしえないが、かかる乱暴狼藉の徒がハイカイ（俳徊）していることは事実で、何とも慨嘆に堪えない次第である。▼こうしたことは勿論この地方のみのことではなく全国各地に起つている。残念ながら、我々日本人の公衆道徳の低劣さを物語つているがさて何とか対策はないものだろうか、社会教育や公民館活動にたずさわつている方々や地区青年会、火防組の会員諸氏等による奉仕的活動等が考えられるが、敢て話題を提出して識者をして一考をわずらわしたい。

（五十嵐雄之）


日活日活日活日活日活日活日活日活日活日活日活

神阪四郎の犯罪

日本映畫界を驚倒させる久松靜兒の大野心作!!

人間は誰しも自分の立場を有利にするために細心の注意を拂う彼等の述べる眞相は決して眞相ではない!!神坂は叫ぶその聲は人間の弱點を衝いて痛烈

森繁　久彌　金子信雄
新珠三千代　高田敏江　藤　夕起子
左　幸子　瀧澤　修
監督　久松靜兒

我が青春に悔ありカミナリ大社長が巡あつた初恋の女性その名は八重ちやん

青春をわれらに

伊藤雄之助　左幸子
監督春原政久　フランキー堺

明11日大公開！　平館

TOEI TOEI TOEI TOEI TOEI TOEI TOEI

続源義経

滿天下待望の續篇!!
ついに起つ白面の名將!!
平家覆滅・義仲追討
史上名高き決戰を再現
する雄渾の大繪卷!!
11日より

中村錦之助
千原しのぶ
月形龍之介
三笠　博子
山田五十鈴
宇佐美　淳
原　健策
中村　萬之助
南原　伸二
龍崎　一郎
中村　歌昇
監督　萩原遼

白扇

四谷怪談はこうして生れた!
朝日新聞連載の名劇、映画化
みだれ黒髪

東　千代之介
田代　百合子
長谷川裕見子
坂東　壽助

平東映

新しいDPは富士

カメラは田中

ひな人形

五十年の傳統の店
ふくたや
平市二丁目
電七四八

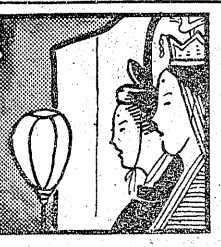

映画は大映

夜毎うき女たちの生態を描いて感動を呼ぶ文藝巨篇!

京　マチ子
若尾　文子
木暮實千代
川上　康子
三益　愛子
藏原　謙二

進藤英太郎　町田博子　沢村貞子　浦辺粂子　商船国典　三好栄子　十朱久雄　加東大介

赤線地帯

監督　溝口健二

世界館

しゃぼん王親爺

爆笑とお色気の明朗喜劇！

八潮悠子　川崎敬三
潤川玉枝　潮万太郎
フランク熊谷　泉静治

今中眼科　平市胡摩沢もと有馬医院あとに十日から今中眼科（今中実子氏）が開業した。

# 發電機の部分品
## 印度からの注文で製作中

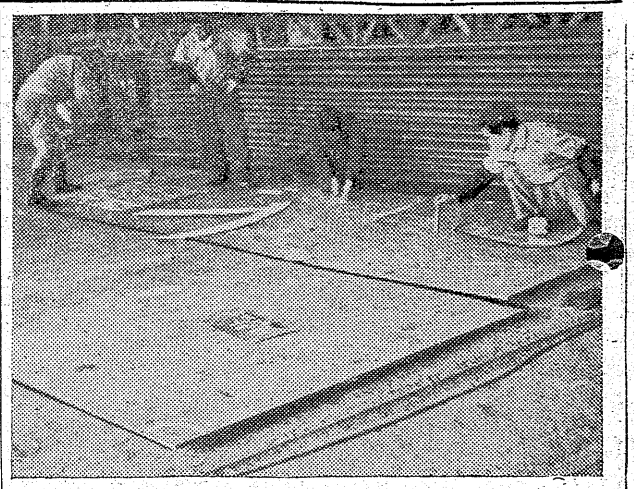

磐城市林の上一五〇日星製作所（社長中崎繁氏、従業員約九十名）では印度から発注のあった日本で初めてという大掛りな発電機の一部の製作を担当することになり注目をひいている。これは日立製作所が昨年印度のバークラ水力発電所の発電機を国際入札の結果、五台を落札したもので発電能力十一万五千キロワットという世界第三位のもので、このうち二台の発電機の部分品を日星製作所が引受けたもの。この部分品は発電機の水車から排出した水を導くパイプとチープでドラフトチープ及びドラフトパイプと呼ばれるもので、入口の直径約四米、出口の直径十四米、出口から入口までの高さ五米七十糎で一台五十トンもある大きなもの。既にこのドラフトチープに使う鋼材も富士製鉄から厚さ十九ミリのSS—四一という規格の材料が到着しており印度政府から派遣された監督官がこの鋼材を検査したのちに使用する事になっており急ぎのドラフトチープは、十五日ごろから着工し七月と八月に一個ずつ完成し横浜港から輸出することになっている。厚さ十九ミリもある鋼材で作るドラフトチープは我国でも初めてのことで同所の技術陣は我国の技術を印度に紹介するチャンスでもあるので総力をあげてこれが製作に当ることになっており、五トングレーンを新設したり工場内の整備を始め設計に慎重に取組んでいる。同工場は元日立製作所のものであった関係から日立とは密接な関係があり今回もこの手づるでこの受註があったもので我国最大の佐久間ダムの発電機より大きなものだけに同所では非常に張切っている。なお製作価格はまだはっきり決っていないが約五百万円位にのぼる見込みである。

【写真はドラフトチープの設計に忙しい日星製作所】

## 一棟で八戸
### 常磐市で完成、落盤で即死

常磐市では初めての市営ブロック住宅は工費百九十万円、常磐市吹谷、一棟八戸の平家建、総建坪、五十坪一合六勺余で六畳一間に玄関、台所、便所があり、母子家族または新婚家庭を入居せしめる方針、熱さ寒さにも耐え、防火上にも理想的な小住宅である。

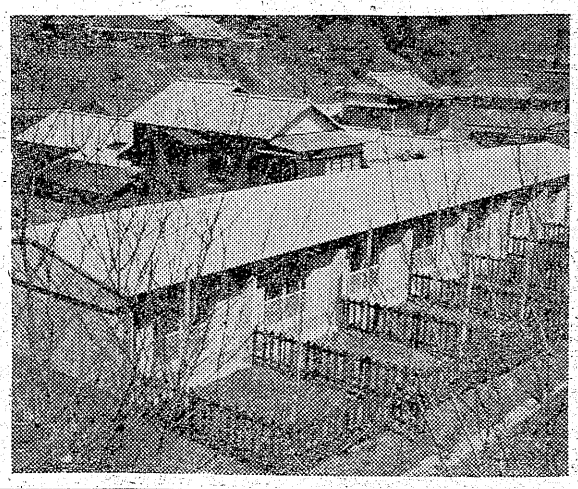

【写真は完成したブロック住宅】

十日午前十一時四十分ごろ内郷市白水矢ノ倉炭鉱で落盤があり、作業中の採炭夫今村吉之助さん(五二)は上半身が埋まり即死した。

# バス交通網の完璧へ
## 常磐交通 市内バス運行豫定

常磐交通では平市内バスを運行、市民の便宜を図るべく左の二線を設けかねて運輸省に許可の申請をしているが、第一、第二は市道であり市当局はバス運行は不適当と云う答申をしているため目下の処許可の見透しがつかずに居るが、第三線は遠からず許可になる見込みで許可になり次第運行する予定である。料金は十円。

▼第一線　平駅前—四軒町—北目—胡摩沢—六間門—才槻小路—駅前
▼第二線　駅前—才槻小路—八幡小路—久保町—古殿冶—長橋—中町—消防署前—駅前
▼第三線　駅前—鎌田—五色町—月見町—大町—三十米道路—駅前

また同社では都部のバス交通網の完ぺきを期すため左の六線を新設運行すべく許可申請中で、これも許可になり次第運行の予定である。

▼夏井—草野駅前—大野
▼川前駅前—吉間田
▼植田—江栗—大高—篭田
▼上遠野—深山田
▼遠野—大平—入遠野
▼上三阪—下三阪

# 五次の団交も物別れ
## 通運の闘争今夕がヤマか

磐城通運労組の賃上げ交渉は九日、月二十八日会社側は四百五十円賃上げを回答したまま五次にわたつた幽交はすべて物別れとなつて来たもの。

【斗争宣言】＝要約過去二カ年間従業員の賃金は釘づけにされて来たが我々は隠忍して作業に従事していた。本年生活実態調査の結果一割賃上げの必要なことが判つた。会社側の態度は依然健全経営にのみ固執して要求を無視しその回答は誠意が見られない。このため要求額を勝ち獲るまではあらゆる権利の行使を断行して斗うものである。

# 亂暴労務者を就労停止
## 平職安所で作業中酒を飲んで暴

平職安所では作業中酒を飲んで暴行した失対労務者石井三次(四七)＝内郷市内町金坂五九＝の就労を停止した。同人は去る三月二十五日午前十一時ごろ内郷市白水の砂防工事現場で、職場を離れて酒を飲み、これを注意した副監督河合美喜利さん、同労務者伊藤牛治さんに暴行したもの。

# 漁夫空巣を狙う

磐城署では八日夜磐城市竹町一三漁夫馬上信一(三五)を窃盗の疑で逮捕した。同人は去る四日午前九時ごろ同市下神白字八木太郎五四の五日震慶蔵甲さん(ま)方の空巣に侵入しジャンパー二点、ズボン一点三千五百円相当を盗んだもので他にも空巣を狙った余罪があり追求中。

# 殺された野犬の慰霊祭行う

平保健所では十日午後一時から同所会議室で三十一年度の野犬狩りで死んだ千六百頭の慰霊祭を行つたが、席上狂犬病予防法運営に功績のあつた次の四氏に奥山所長から感謝状が贈られた。

▼市町村衛生担当者＝佐藤喜一（平市役所）遠山利衛（好間役場）
▼野犬捕獲人＝大島喜一（好間）大島春吉（同）

# ナイフで刺され重傷
## 加害者の瀧松男を指名手配

九日夜八時半ごろ磐城市古湯一三〇無職瀧松男(三七)は酒に酔つて同市横町四四ノふたばパチンコ店ノに入り、経営者ノ有田福録ノさん(四三)に煙草をくれとほう福録さんに渡すと、さらに二個を要求したため「喧嘩が悪いから」と有田さん走つた。

有田さんは同市辰巳町松田病院に収容されたが二週間の重傷。磐城署では逃走した滝を傷害容疑で指名手配した。

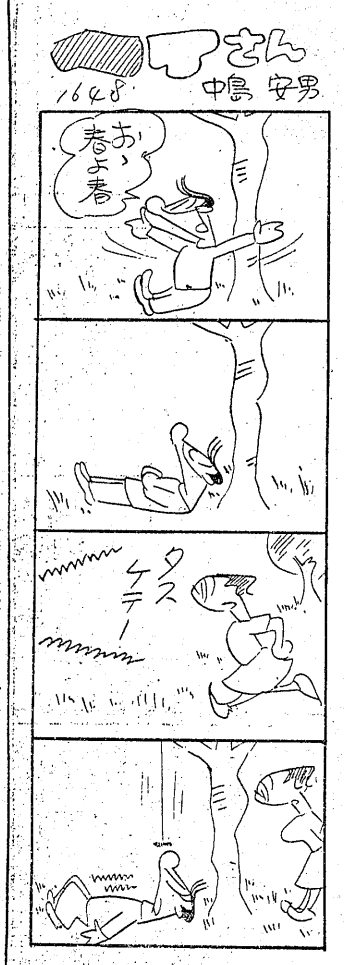


# 鹿島小學校にハシカ22名

磐城市鹿島小学校（校長佐藤旬氏）では去る四日の始業式のころからハシカ患者二名が発生、欠席していたがその後散発的に殖え二十一名に達し併設の鹿島中学校からも一名のハシカ患者が発生計二十二名になつた。同校は磐城、常磐両市の元鹿島村の児童五百五十名が在学しているがハシカに罹つたのは常磐市十名、磐城市関係十二名である。然し同校の調べでは何れも症状が軽く回復は早いのでハシカが今後幾分殖えても回復が非常に早いため欠席児童は急激に殖える心配はなく休校するようなことはないと云う。ハシカ患者次の通り。

【常磐市関係】▼二年生黒木正巳 黒木公明 新繁栄作 大高次男 鈴木明 江尻功 長瀬長久 四家重康▼三年生相馬光政▼五年生江尻美佐子

【磐城市関係】▼二年生白土顕夫 国井磐夫 永井憲次 山野辺ヒロ子 箱崎憲美子 鈴木ミツエ 鴨沼陽子▼三年生志賀エイ子 遠藤長英 草野ミツエ 草野健夫▼中学二年生草野スミエ

最近常磐市内に「幸福のはがき」という怪しげな迷信がはびこり各家庭を悩ましている。そのはがきには「このはがきを受取つたものは、はがきに書いてある文章をそのまま書いて友人二名に何時間以内に発送しなさい、やがて幸福が訪れて来るだろう、若し実行しないと三時間以内に貴下の生命は失われるであろう」との意味のことが認められている。これを受取つた気の弱い者はビックリして三枚のはがきに書いて出すことになるが、こうして受取つたものが三枚宛のはがきを書いて出したとしたら日本全国のはがきは忽ちなくなつてしまうだろうし、それに人心に与える不安は大きい、常盤署にもこのはがきが二、三枚届け出られているが、良識ある人たちはこんな迷信に迷わされることのないようにお互いに警告し合うほかないわけである。

× ×

▼きよう十日、松ガ岡公園で行われた慰霊祭は快晴にめぐまれ、絶好の日和りだつた。伊藤助役は開式の辞に当り、慰霊塔の工事請負者石山一治氏を賞めそやし「何んとか、きようまで間に合わせるため一生懸命やつてくれた」と強調した。

▼ところが、その挨拶が終るや否や、慰霊塔の上段の囲りに飾つてある弾丸型のミカゲ石が、セメントでくつつけられてあつたのが竹飾りをしはつておいたので風にあおられ、二つがポツカリとれて倒れてしまつた。

▼式中の出来ごとなので主催者も大あわて「これでは表彰どころじやないかん。子供がケガしなくて幸いだつた」と出席者もすこい見幕だつた。


賣家
▽平市内又は近郊に二〇坪（十地三十三坪付）▽八、四半二間、風呂水道完備▽御照会は電話二九〇番へ

急募
▽女店員数名▽二十才以上の方▽経験を問いません▽住込、高給優遇　平市三田小路電一八〇二花ばる

金融
▽担保、信用貸、即時用立▽面接午前中　内郷市労災病院前電（呼）一五八三　南商事

給水排水ガス配管用
アロンパイプ
価格低廉施工容易
斯業界の先駆者
東亜合成化学の
塩化ビニールパイプ
タイルと材料
株式会社 野内商會
平市四丁目電1」1078

フランス風のビールのような新しい
御酒　御婦人の方にも軽く召上れる
新しい酒
シードル誕生！
値段も手頃
2合瓶　70圓
特約店　縣南酒販・平支店
平市材木町電992
アサヒシードル　アサヒシードル　アサヒシードル　アサヒシードル　アサヒシードル　アサヒシードル　アサヒシードル　アサヒシードル　アサヒシードル　アサヒシードル　アサヒシードル　アサヒシードル　アサヒシードル　アサヒシードル　アサヒシードル　アサヒシードル

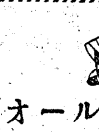
オール福助の店
おしやれの目立つ季節になりました
春の装いに立體裁断の福助Yシャツと福助靴下の新柄を!!
いわきや
平市才槻小路電一二七八

あんみつ始めました
▽出前迅速▽
奈加や
才槻小路電395

いわき民報　（第三種郵便物認可）　定価1カ月金100円一部5円　夕刊（日曜日除く）

# 軍隊の内面を衝く

## 世界的ベストセラーの映画化

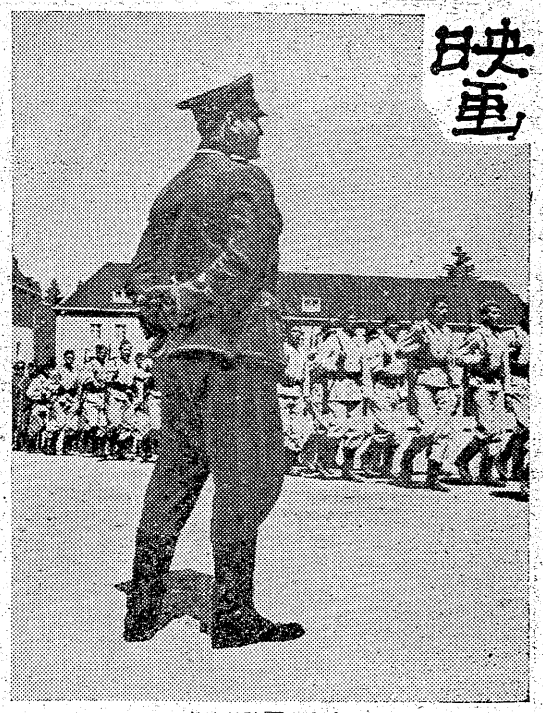

ドイツ映画〝0815〟

**0815（ゼロハチイチゴ）とは何か？**

これは自動銃の制式ナンバーで現在では規則づくめ、頑固な奴、馬鹿正直な奴などのスラングとして欧州に一大流行となっている愛すべきしゃれた言葉である。向つて発砲事件が起き、犯人の嫌疑がアツシにかゝる。彼は反抗したので逮捕されデルナ大尉は彼を精神異常者に仕立て事件を処理しようとしたが軍医が尊敬されていることから事は大きくなり大隊長の知るところとなつた。少佐は軍法会議におくるのをやめ、隊付士官を調査処分に付し、アツシユを下士に任命して事件を落着させた。折から世界制覇を狙うヒトラーの布告が放送され整列する兵の頭上をナチ突撃の爆音が室を圧する。独テイヴイナ・フイルム映画五五年作品、ヘレン・ヴイター、ジョアヒム・フツクスベルガー主演。

**夏の嵐** 伊ルツクス映画五四年作品、アルダ・ヴアリ、ファリー・グレンジヤー主演、テクニカラー色彩。（十一十六日ひかり座）

**神坂四郎の犯罪** 難読社の編輯長神坂四郎（森繁）は検事の妹イングリツトを知り、愛し合うのでアツシユは二人を会わせるのに骨を折る。隊付特務曹長はシユルツで妻のローレと営内に住むが妻は夫に不満で他の士官や兵に色目をつかう。ある夜シユルツへ

ドイツ兵営の話。アツシユ二等兵とフイアバイン二等兵は同じ訓練分隊でアツシユが要領のよいのに反してフイアバインはへまばかりその彼がふとしたことでアツシユの妹イングリツトを知り、愛し合うのでアツシユは二人を会わせるのに骨を折る。隊付特務曹長はシユルツで妻のローレと営内に住むが妻は夫に不満で他の士官や兵に色目をつかう。ある夜シユルツへ

のメリイウエザー警部を訪ね協力をするといわれるが、単身香港ゴロのルネに近づき夫がフエルナンドというスペイン人とチヤンという中国女と交際していたことを知る。ジエインはチヤンを訪ね彼女の紹介でハンクに援助を求めた。彼は大戦中米海軍を脱走し中共へ武器密売をしている男。ジエインはマカオへ行きフエルナンドにだまされ籠絡されるが彼女を追つてきたハンクに救われる。ルイズが広東の収容所にいることが判りジエインは夫と別れハンクの許へ戻る。ハンクは初めて女への愛情を知り密売を止め脱走兵としての裁きを受ける決心をする。廿世紀フオツクス映画五五年作品、クラーク・ゲイブル、スーザン・ヘイワード主演、デルツクスカラー色彩シネマスコープ。

**恐怖の逢びき** スエヴイア・ゼザルオ・ゴンザレス＝トリオンフアルチーネ映画五四年作品、ルチア・ボゼ、アルベルト・クロサス主演。☆（十一十六日紫楽館）

**続へそくり社長** 大株主の赤倉が社長更迭を策動しているのを妻厚子（八千草）からきいた社長未知子（森繁）は秘書小森（小林）に命じて赤倉と熱海で会見する。そのため小森は恋人悠子（司）との約束をすつぽかす。赤倉は小唄師匠小鈴と同伴なのをバレるのをおそれ赤倉夫人の出現で泡をくき小森が悠子の家に結婚を申込みに行こうとしたある日曜日未知子に呼ばれる。ゴルフ場で未知子は小野田（上原）と養気投合し小森はおいてきぼり。悠子に未知子とのことを誤解された小森は社長と痛飲しアパートに帰ると誤解のとけた悠子が待つており、一方社長も酔つて帰つて大声を出して気直される。株主総会の日社長はもう駄目だと観念したが、小野田に会権を委任された未知子の裁断で万事はうまく決る。小森は悠子と結婚した。東宝映画、千葉泰樹監督作品。

**暗黒街** 東宝映画、山本嘉次郎監督作品、鶴田浩二、三船敏郎主演（十一十六日民劇）

**赤線地帯** 特飲店「夢の里」には一人息子修一のために働くゆめ子（三益）父の保釈金のため身

上＝赤線地帯・下＝続・源義経

を落したやすみ（若尾）失業の夫を持つ通いのハナエ（木暮）黒人兵のオンリーだつたミツキー（京マチ）などがいた。国会には売春禁止法が上程されていた。より江（町田）は一度飛出したがまた戻つてきた。ゆめ子は息子に会いに田舎へ行くが、息子は親子の縁を切つて東京に来ていた。ある日しず子（川上）が下働きで入り、彼女の瞳をみていたゆめ子は発狂した。その夜やすみにだまされたと知つた青木は彼女の首をしめ警察に連行された。ゆめ子が病院に送られるところラジオは法案が四度目の流産を報じていた。そして会社も夢の実には何ごともなかつたように客呼の声が聞える。やすみはなじみ客だつた貸ぶとん屋が夜逃げしたあとそこを買いとつて女主人になり、彼女の代りにしず子が威勢よく客呼びするミツキーの隣で初店の盛装をごらしてじよんぼり立つている。大映東京映画、溝口健二監督作品。☆

**白扇みだれ黒髪** 江戸中村座の金主今助はスリに財布をすられたが、非役の直参田宮伊右衛門（東）がそれを取り返し今助に恩をきせて礼金をせしめた。その無党ぶりに三世菊五郎は作者の四世鶴屋南北にあいう化物侍を書いてくれと頼む。伊右衛門には妻の以和（長谷川）があつたが彼は妻の妹以志（田代）を愛していた。二人の悲しい運命を今助からきいた南北は伊右衛門に逢い、また同僚鈴木に会つて彼の転落の理由を知つた。伊右衛門は非役御免を願うため賄賂が必要であることを強要され若い夢を破られ、以和の心尽しも夫の心を元へ戻せなかつた。以志と同じ家中の大次郎は彼女を愛しており伊右衛門との関係を知つて決斗を申込み倒された伊右衛門は以志を連れて江戸を去ろうとして失敗し隅田川で心中し妹と夫の関係を知つた以和も川に落ちて死んだ。かくて南北一代の傑作「東海道四谷怪談」は完成した。東映京都映画、河野寿一監督作品。

**続・源義経** 東映京都映画萩原遊監督作品、中村錦之助、千原しのぶ主演。（十一十七日東映劇場）

**平龍城會總會** 平龍城会は平一小大正七年卒業生の同級会で去る八日午後内郷市金谷保華所に於て六年間数をうけた恩師渡辺尊吉先生を招いて第三十五回の総会を開いた。協議や意見の交換があり懇間には四十年前の昔を語り先生から川柳を書いて頂いた揃いの花手拭で余興に花を咲かす。終りに先生の長寿と健康とを祝し次回は当番高根沢秀雄、馬目勝次郎両氏でプランを立てることにして閉会した。

**水稲原種を配給** 磐城市農政課では九、十の両日市内各農家に農林十号など水稲原種十俵余七十三石を有料配給した。

## 今晩のラジオ 10日

◇NHK 一三六〇KC
六・四五（都）四局通信
七・三〇 話の泉
八・〇〇 素人即席演芸会
八・三〇 民謡をたずねて
九・一五 相撲道中
九・四〇 時の動き
一〇・一五 音楽の宴
◇ラジオ福島 一〇六〇KC
六・四〇 競馬天狗
七・一五 人情夜話
七・三〇 どうしましょう
八・〇〇 一番客席
八・三〇 パンビタンアワー
九・〇〇 浪曲
九・三〇 「とくろ銭」
九・四五 キツコーツルアワー
一〇・〇五 名作アルバム

## 民報映画案内

◇平市 四一十日
★世界館 夜七時六分 高校卒業前後 浅草の灯
★東映劇場 夜七時一八分 野球少年 快剣士笑いの面
★ひかり座 夜六時二〇分 夏の嵐 0815（十日から）
★平館 夜六時三五分 旅がらす伊太郎 泉
★紫楽館 夜七時 恐怖の逢びき 一億千金を夢みる男（十日から）
★民劇（改装休館）
◇磐城市小名浜十一十一日
★磐城座 夜七時 興源は大学生 ブリガドーン（十日まで）
★金星座 夜七時 女中ツ子 少年死刑囚
★小名浜東映 夜六時三〇分 振袖月夜 花嫁大会

## 各地番組

◇内郷市▼第二イワキ「赤穂浪士」「初恋チヤツチヤ娘」十一十五日「暗黒街」「晴姿一番まとい」十六一二十日▼綴映劇「チヤタレー夫人の恋人」「駈け出し社員とチヤツチヤ娘」十一十四日「大当り男二代男」「続々この世の花」十五十七日
◇湯本市▼湯本座「奥様は大学生」「恐怖の十三夜」「続へそくり社長」「初恋チヤツチヤ娘」十二十四日▼三函座「続この世の花」「死美人風呂」十二十五日「襄仲をめぐる三人の女」「白い橋」十六一二十日▼常磐東映「剣豪二刀流」「太平洋作戦」十一十四日
◇磐城市小名浜▼磐城座「愛情の決算」「大いなる希望」「海底の秘密」十一十六日「続へそくり社長」「虚無僧変化」「つば鳴り街道」十七一二十日▼金星座「女中ツ子」「少年死刑囚」十一十一日「地獄の波止場」「隅馬車」十二十四日「元禄美少年記」「月がとつても青いから」十五十七日▼小名浜東映振袖月夜「蛇姫様大会」九一十一日「剣豪二刀流」「鼻の六兵衛」十三一十六日「水戸黄門漫遊記大会」「まゝ母」十七一十九日
◇勿来市植田▼菊多館「花嫁小判」「北海の叛乱」十一一十四日「獅子丸二部」「猫小路の花嫁」十五一十七日▼うえた館「怒濤の男」「逃げて来た花嫁」十一日一十四日「赤ちやん特急」「興様は大学生」十五一十七日