夕刊 いわき民報
発行所 平市田町六三
いわき民報社
編集部 電381
広告専用 1222

じゃんがら
★田町店改装中につき銀座店（電六九一）へどうぞ
本舗 みよし

いわき民報　夕刊　昭和31年4月13日（金曜日）　第3035号
（1）　1日刊　昭和21年6月1日　第三種郵便物認可（除日曜）
昭和25年2月2日　運輸省特認第2333号

東北、北海道は全部赤字

全國で黒字十二、赤字十三カ所

公営バスは儲かるか

平市で提唱し郡下の五市が共同で公営バスを経営しようとしている問題は平市の構想を印刷して各市に配布、且下各市ではバス問題調査委員会で検討している。果してこの公営バスは儲かるかどうか、市民の足が便宜になりその上儲けがあればこんなウマイ事業はないが、若しも掛ばかりしてその損分を税金で取り立てられる様なことになつたらわれわれ市民は飛んでもない馬鹿を見ることになる。そこで公営バスについて全国的な状況を調べ一般の判断をする資料にすることにした。

黒字のところ

日本乗合自動車協会というのがある。バス会社で組織している協会だが此処で昨年十月調査した廿九年度運輸省自動車局調べの公営事業体收支調査表というものを見ると全国に公営バス（これは定期）経営は五十市町村にあるが、うち二十五市町村分が調査表に入つていない。調査表に入つているのは二十五市町村である。この廿五市町村がどんな状況かと見ると儲かつている処は十二カ所、損をしている処は十三カ所である。赤字の処が多いのである。それでは儲かつている所を先に見よう（単位万円）

▼東京都二九六〇　▼大阪市八四五九　▼名古屋市三二七　▼川崎市一一五　▼松江市一三五　▼出雲市三五　▼三原市三五　▼尾道市六一四　▼岩国市四二〇　▼宇部市六九五　▼鳴門市二五六　▼新居浜市三一九二

赤字のところ

では赤字経営のところを見ると左の通りで東北、北海道では九カ所のうち（札幌と秋田は未調査で不明）左の七市町村が全部赤字となつている（単位万円）

▼盛岡市一二三一　▼苫小牧市三九　▼穂別村一五　▼湧別町一　▼青森市一三七　▼八戸市四四六　▼仙台市三〇六九　▼撫浜市一四八九六　▼神戸市二〇二四　▼倉敷市八　▼三原市三五　▼市九▼山口市三六五　▼荒尾市四一七

これを儲かつている金額の合計と損失分の合計を比較して見ると損をしている方の金額が多く差引三千七百五十八万円の赤字となりこの表の上から見るときは総体的にいつて利益のない様な商売だということになる。然しこの表は前に書いた通り五十市町村のうち半分の二十五市町村の分の調査が出来ていないからはつきりした全国の状況は判らない、これには甚だ遺憾だが資料がないので止むを得ない。

人口密度の低い所が赤字か

さて儲かる所に損をする所がどんな関係で出来るであろうか、これは競争会社があるとか或は人口の密度、経営の手腕など種々あるだろうが人口の密度が薄いことと競争会社に押されることが赤字になるようだ。その証拠には東京とか大阪のような人口の密度の高い処は儲かるのが当り前で東北、北海道のような人口密度の低い処が殆んど損をしているのを見てもすぐ判る。

赤字の仙台を見る

参考に三千六十九万円も赤字を出しているお隣りの仙台市の場合を見よう、此処の人口は三十六万七千九百三十七人で石城郡より少し多い。交通出版社で出している全国バス業者要覧昭和三十年版（運輸省自動車局監修）という書物に書いてあるのを見ると仙台市は昭和十七年八月から市営バスを始めた。許可㌔数二八七・二㌔でバスが百七両を運転している。運行路は❶東一番丁―相釜❷仙台駅前―定禅寺❸仙台駅前―秋保❹大学病院―塩釜の五線、それで年間の輸送人員は千七百五十五万七千人で年間営業收入が二億二千五十三万五千円となつている。ところがバスを動かす従業員は役員九人、事務員卅六人、運転者百六十人、車掌百七十五人、技手四十二人、その他五十八人計四百八十人となつている。これを平の営業交通と比較して見ると営業交通は免許㌔数五四四・四㌔で車両が百五両、人員が四百七人で営業交通は仙台の約六倍をもつていながら全従業員は七十三名も少なくてやつている。だから営業交通は合理的経営とを考えると平市当局が過般の市会で二百七十万円黒字になると言明したがその無鉄砲にしてよいかどうか疑問があるようだ。

上水道沈下解決へ

矢吹市長ら斡旋方を陳情

営業市上水道導水路の沈下問題についてその補償方を戸部炭鉱に要求しこの間東京通産局の斡旋で斡旋案等の提示がありこの問題は未だに解決を見ていないが、市では十二日上水道委員会を開いて協議の結果、通産省側の最後的な意向を聴く要ありとて矢吹市長、荒谷水道委員長はじめ全委員が十三日午前七時湯本駅発列車で上京、通産省正木保安局長に会見するとともなつた。これまでの経過を見ると一同市水道の好間村取入口から延長約六百米に亘る導水路が沈下し、送水に支障を来して来た。この沈下の原因は同所の地下を戸部炭鉱が採炭しておるのが原因であるとして導水路修理費七百四十万円の補償方を要求し、戸部側と折衝を続けて来た、戸部側では補償費、修理費などの名目では支出できないとの態度を採り、この額についても不満の意を表していたがやく倍をもつていながら全従業員は七十三名も少なくてやつている。だから営業交通は合理的経営とを考えると平市当局が過般の市会で二百七十万円黒字になると言明したがその無鉄砲にしてよいかどうか疑問があるようだ。

その後の折衝で営業市側では当初の計画だつたすい道のワクの銀製を木製に変更することにしこの経費を四百六十八円として原状復旧を申し出でた、戸部側でもこれについては認めてこの間、東京通産局がしばしば斡旋にたつており、昨年十二月二十六日付で市長宛に通産局から、

❶戸部鉱業で営業市の水道の原状を早急に回復する。

❷右は三十一年三月三十一日までに行う。

❸営業市水道下の石炭採掘については鉱業法および保安法によること。

の三点の斡旋案を提示して来たので、営業市ではこれに対し卅一年二月十二日付で通産局長に対し

❶斡旋案は受諾する。

❷原状回復については地下の既採掘の実状に鑑み将来の被害をも考慮した具体案を早急に提示されたい。

❸水道下の石炭採掘については将来施業案の変更などある場合は当市に事前に協議されたい。

旨回答したのであるが、この斡旋案と市当局の回答案との間についてはまだ具体的な線が打ち出されていないし、通産局の斡旋案を鵜呑みには出来ず、故に将来の具体案の要求を打ち出したものであり市としてもこんどは固い決意で上京したもので成行きが注目されている。

平成人學級

廿五日から開校

平市では二十五日から成人学級を開校する。生徒数百六十八名で去年の九十名の約二倍近く増加した開校場所は草野中（五十七名）三中（五十四名）三中（五十七名）の三カ所。

役員を改選

小名職場野球

磐城市の小名浜職場野球連盟ではこの程役員を改選した結果次の如く選任した。参加チームは二十六チインで同市切つての野球団体で春秋冬の三回職場対抗野球を行つているもの。

▼会長志賀要平（信用金庫）▼副会長安田久蔵（東北電力）、樋口二郎（繊維）、小野武夫（海産組合）▼事務局長緑川譽吉市役所）▼庶務部長馬目一（電話局）▼企画部長馬上実（水試）▼審判部長増田武雄（消防署）▼記録部長高久田幸雄（日曹製作）▼会計部長小野義夫（東北電力）

船員保険加入決る

だが會社側は加入を嫌う

漁獲制限撤廃せよ

四倉町會で決議

北洋漁業の日ソ交渉代表が決定し早期解決が期待されている折、四倉町では石城七浜のトップを切つて起大会を開催、決議文や署名簿をはやくも署名運動を展開した。

【宣言】＝要約

日ソ交渉の端緒に一道の光明を見出す今日、吾等は政府が水産日本の正当なる権利擁護のため最善の努力を払せらるるものと信ずるも交渉の成果が背後国民の一致團結の力に俟つもの大なるを思い、此処に本大会を開催し四倉二万町民の熱意を結集し日ソ代表に北洋出漁の悲願と決意を訴え制限の緩和撤廃を実現し以つて、安全操業の確保を期するものである。

昭和三十一年四月十三日

北洋サケマス漁業危機突破四倉町民大会。

北洋漁業の日ソ交渉代表が決定し早期解決が期待されている折、四倉町では石城七浜のトップを切つて起大会を開催、決議文や署名簿をさげ鰊漁業の漁区、漁期及び漁獲を中央対策本部に送り激励することになつたが、今夕の総けつ起大会を前に町議会では午前九時から町役場会議室において北洋漁業危機突破町民大会協議会を開き、実行運動方法を協議したのち一北洋漁業危機突破総けつ起大会を開催、決議文や署名簿をさげ鰊漁業の漁区、漁期及び漁獲を中央対策本部に送り激励することになつたが、今夕の総けつ起大会を前に町議会では午前九時から町役場会議室において北洋漁業危機突破町民大会協議会を開き、実行運動方法を協議したのち一北洋漁業の日ソ交渉代表が決定し早期解決が期待されている折、四倉町では石城七浜のトップを切つて起大会を開催、決議文や署名簿をさげ鰊漁業の漁区、漁期及び漁獲制限の即時撤回貫徹を期す」ことを決議した。

一方町漁業組合員や役員更員らはメガホン片手に町の目抜き通りに進出「サケマス漁獲制限反対の署名をお願いします」と呼びかけ、

【写真は展開された署名運動】

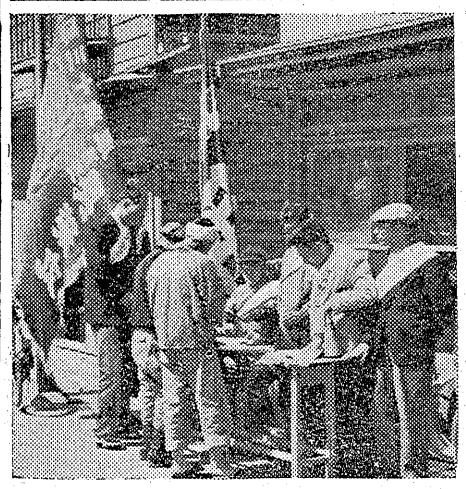

天気予報

十三日

「今晩」西風晴。

「明日」南よりの風はじめは晴次第に曇りとなる。

「海上」今晩は多少風波がある、明日も日中風波がある。

美と健康の世界の飲料
クインコーラ
1本40圓
Queen COLA
MARUSA FOOD CO.LTD.
製造元
マルサ
平市古鍛冶町（電374）
1・メチオンを多量に有していますから常に愛飲家の肝臓を保護し悪酔など速かに快復します。
2・水に溶けるコーラ油の浸透により御婦人方の肌をきめ細かに美しくします。
3・幼児発育期のお子様方にも安心して召上つていただきます。
4・『ウイスキー』『ジン』『ラム』等少量を混ぜていただきますと絶好のクイン・コーラ・カクテルが簡単に最も経済的に出来ます。

要は新局舎の新築

自動式電話に改善（下）

関係者懇談会

河瀬　市外線の状況は

大友　平市は九回線、こんど磐城重通線が二回完成しましたので早くなるでしょう。

作山　朝平市にかけて午後四時まで待つたことがあつた。

池田　平潟、大浦線は東京回線ですのでどうしてもふくそう仕勝ちです。

作山　私の所は乙種電話ですが一日に四、五回呼び出しベルが鳴るので出ると「何番ですか」と交換手がきくだから「君の方で信号しているから出たんだよ」と答えると「お呼び出しはしておりません」と言うがどうも変ですよ。二、三日前は信号があつたので出ると「甲番を呼んでいるのだ」という、で引込むとまた信号が鳴るといつた案配

菱沼　従来の信号に不備の点はあつたと思われるので、三月二十日から改善している。甲、乙間の特殊装置を施すが機械のことだから故障もあることなのでそんな場合直ちに連絡を願いたい。

佐藤　苦情はどれ位持ちこまれるか。

菅野　一日一件か二件です。

河瀬　監督者は各についているのか。

池田　ついております。

河瀬　嬉しかつたこと、悲しかつたことの想い出話を。

松川　まだ新しい個芸者さんがかけて来ますネ。暑号で呼び出されますので、建前として五〇〇番におきき下さいと答えますと「ナーンだ、判らないのか、馬鹿野郎」ナンテ、怒鳴つて引込んじやうのも、同性ですものモツト思いやりがあつても好いのじやないかと悲しくなつてシクシク泣いたことがあります。

池田　疎開児童のいた頃児童の中に夜中に赤痢患者が発生して電話局に医師に急報方の依頼があつて、医師に急報して往診して貰い助かつたことがありましたが嬉しい思い出です。

菅野　新しい人たちではシクシクとよく泣いていることがあります。

飯淵　東北弁で発音が悪いのか番号などとどうも間違いが多い、暑号氏名がいいですな。

本多　番号の覚易いものを作つたら好いのではないか。五〇〇番にきくことにダンダン馴れて行くように心掛けて行くより仕方ないんでしような。

新妻　暑号で呼び出すなどは親しみがありますよ。

飯淵、佐藤　五〇〇番でき、いて下さいナンテいわれると二寸シヤクに触ることが…

菱沼　何時かはそういう時代が来ますから今からなれておいて下さい。

河瀬　加入者の方から回線運営の方法としてこうしたらどうかといつた工夫や要望はありませんかすね。

作山　加入者に電話局を見学させたら。

飯淵　パンフレットのようなものを配付するなどもよいと思いますね。

河瀬　温泉旅館組合が電話サービス改善について申入れるなどの話があるようですが。

本多　先般そうした話がありました。当会議所としても磐城市の信用上影響が大きく、温泉地としては決して好ましくないので、局でも先ずこの高瀬川は去る十一日頃神鳴ダムの上の橋の修理の為にダム砂抜きより排水され。この付近上下は当分不可の模様、加えて雪代を含んで水が濁り冷え込んで余り喰いが立たなかつた。橋の修理は大体今月一杯位かゝると思われる。

菱沼　実情はそうです。申込み数だけに応じられないのが苦痛です。

佐藤　架設費の分納などという点も考慮して好いと思うね。

池田　私たちの方からのお願いですが、これから花見季節となりますが、一番困りますのは酔つた方が電話をかけて来られることでして、この点旅館の方によろしくお願いいたします。

本多　大分時間も経過したようです。電話局側の実情を拝聴しまして納得のゆく点もありました。われわれ加入者としても電話事務の円滑化には協力するが、局でも

菱沼　何時かはそういう時代が来ますから今からなれておいて下さい。

河瀬　加入者の方から円滑運営の方法としてこうしたらどうかといつた工夫や要望はありませんか

作山　加入者に電話局を見学させたら。

飯淵　パンフレットのようなものを配付するなどもよいと思いますね。

河瀬　温泉旅館組合が電話サービス改善について申入れるなどの話があるようですが。

本多　先般そうした話がありました。当会議所としても磐城市の信用上影響が大きく、温泉地としては決して好ましくないので、局でも

菱沼　一人前になるまでには随分泣くことがあります。交換手なんて一番割の悪い職業でしよう。

新妻　深夜、余り出て来ないので寝ていたのかと言つたら「寝ていました」と答えた交換手がいたが知つて好感が持てる。

飯淵　出勤前に家の中にゴタゴタがあつたり気分を悪くして作業については場合など交換事務はどうか。

松川　卒直的に影響しますね。時間が経過すればダンダン落着いては来ますが、そんな場合番号の聞き違いなどをやります。

作山　中には好い人もいますねも負けぬ美しい風景を見せ雪代に春をとかし込んだ沢水に、喉をうるおした鶯が綺麗な声で鳴き渡る二三日良い形が出て居る。こ

出席者

（敬称略、順不同）

◇加入者側

商工会議所専務理事　本多貢
玉半食堂湯本支店　佐藤武雄
マルタン洋品店　飯淵繁二郎
美里旅館　新妻章宏
小鳥店　作山平永

◇電話局側

局長　大友猛
業務課長　菅野平次郎
施設課長　菱沼欽治
交換課長　池田嘉津美
交換手　松川百合子
本社営業支局長　河瀬安広

つり便り

「東風ばつたり」とか。前土曜日には、東風、この風は雨降りが多く、底冷をなり、魚は餌付がない。続いて翌日曜日は雪雨。全く釣人にはこの所暗い日曜日。溪谷にも春が来た。岩間には漸薬の野すみれが可れんな姿を見せ、色とりどりの木の若芽が花に天神岩付近より鉄橋上大谷堰下の瀬等ねらい場所と思う、鉄橋上で

先ずこの高瀬川は去る十一日頃神鳴ダムの上の橋の修理の為にダム砂抜きより排水され。この付近上下は当分不可の模様、加えて雪代を含んで水が濁り冷え込んで余り喰いが立たなかつた。橋の修理は大体今月一杯位かゝると思われる。

折角のハヤ、鯰の釣時期、釣人には残念、本戸川は、やはり雪代の為多少増水思わしくなかつたがハヤの瀬付、マルタの遡上期と好機

先ずこの高瀬川は去る十一日頃神鳴ダムの上の橋の修理の為にダム砂抜きより排水され。この付近上下は当分不可の模様、加えて雪代を含んで水が濁り冷え込んで余り喰いが立たなかつた。橋の修理は大体今月一杯位かゝると思われる。

折角のハヤ、鯰の釣時期、釣人には残念、本戸川は、やはり雪代の為多少増水思わしくなかつたがハヤの瀬付、マルタの遡上期と好機

オイカワを楽しむのも良い。ここでは竿は二間で良い。赤虫、キジ虫えびには鮒がくる。平市内周辺の鮒釣りは前日の雨で魚も相当動いたと思われるが横川では、ミツ又入り江で変らず形は少し落るが、延び始めた様からまりや、あしの根がらみで五、六〇は釣れて居る個赤虫、ゴカイ他に堅川出合また御殿付近の浅場では良い形が出て居る。横川に連らなる細の出合は乗込み期には見逃せないポイントで腹一杯に抱卵した鮒はこの辺に群集する事があるので、思わぬ獲果を得る。また横川にはハヤマルタが乗込み始めて居り四ツ手網に二尺近いマルタがかゝつて居るとは仁井田川最勝院近くの深んどに水を待つて一応溜ると、思われるので、寄せ餌使用、サシ、ジヤジヤ虫でハヤ（ヴグイ）と共に狙つて見ると良い。仁井田浦ではサン餌にてウグイの小形が釣れて居る。

（鍛冶町釣具店吉田主人）

◇

果樹の防霜對策指導會

石城経済農業協同組合連合会では四月下旬から五月上旬に晩霜が予想されるため十八日午前十時から平市上平窪横山の平果樹農業協同組合長稲本武政氏の梨畑で果樹類防霜対策実地指導会を開く。

白在かぎ

去る二日夕刻遊女からの電話で琴子夫人が急病で重態であるとのこと。早速みぞれ降る中を見舞に参上した。まさしく脳出血で昏々として深い眠りにあられた。しかし意識が少しでも回復されるようなれば或は快方に向われるのではないかと一縷の望みを念じていたのである。

翌々四日朝御家族の手厚い御看護もその甲斐なく遂に永眠されたのであつた。

琴子さんは今の平婦人俳句会発足当時は講座員のもので、あつたゝめ婦人俳句教室と称したのであるが、その会の最初からのメンバーとしてとも

琴女を悼む

ども俳句に精進し来つたのである。才気かん発とも言うべき優秀な頭脳と高い教養の方であられたのでその進歩は実

そこはかと医家の明け暮れ
年典つる
雪ひゝと坂反坂に遊女訪う
祝電すからりと雪の晴れし
朝
山の温泉の夜嚊に目覚め居
て旅愁
カーテンをひく感触の秋し
かと
一かげもなき高原の秋の天
秋天に鶺鴒の花火とぶろけ
り
みものゝ関の古道秋暑し
琴女の句には特に旅を詠じたもの家庭生活殊に御主人或はお子さん方に関するものが自立つて多い。その性格を如実に示されていると思われる。今やその人亡し。惜しみても惜しみてもすべなきことである。つつしんで大慈院瑞室妙琴清大姉の御冥福を祈る。

卒然と消えし四月の雪かと
も
何鳴
（渡辺久）

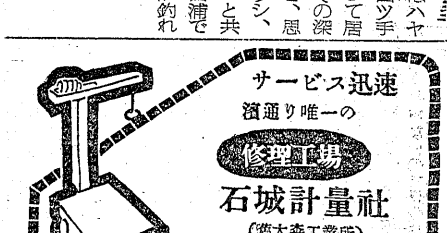

平駅前でいつ
何時でもお食
事のできる店
ときわや
デンワ二三六〇

肉の御用は
三二三屋へ
TEL・323

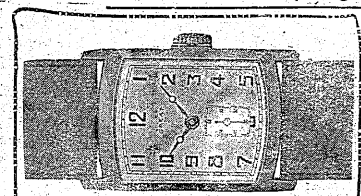

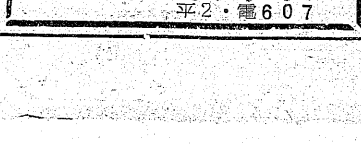

お母さん！
叱らないで
下さい
ね小便に好
評の…ミリ
ノールS
あこう
平・銀座　電44

ピッタリと
お気に召すことうけ合い!!
正札堂洋服店
平市大通り

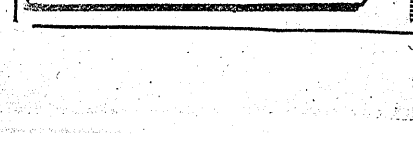

快鼻湯（かいびとう）
蓄膿症、鼻カタル、頭重、肥厚性鼻炎、鼻汁多加症、鼻病一切
其他鼻病の為に記憶力減退の方々にも賞讃されております。いろいろの手当をしてもよくならない方は一度御相談下さい。
水野薬局
平市一丁目一〇電六九九

杉四百本を植樹
四倉で盛大に植樹祭

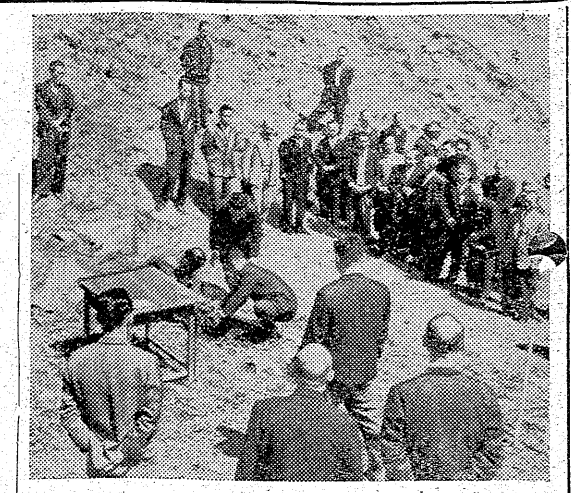

緑の旬間は去る十一日から全国一斉に展開されているが石城緑化推進委員会＝会長鈴木栄一氏＝では昨十二日午前十一時から四倉町大字薬木作地内に県知事平営林署長、石城三町四カ村の町村長並びに町村議員ら約百三十名を招き壮大な植樹祭と共に精英樹コングール入賞者の傳達式を行つた。

【写真は石城植樹祭風景】

ピストル強盗と判る
逮捕した暴力團の利川

地検平支部では十二日暴力團狩りで内郷署に検挙された内郷市綴町一の邨利川鎭吾ㇲんこと険鎭吾は東京でピストル強盗を働き、東京地裁から懲役七年の判決を受けたまゝ姿をくらましていたさい穂製と同一人と見て直ちに刑を執行することになつた。なお利川はさい穂製なることを否認している。

この事件は去る昭和二十一年八月、さい穂製外三名がピストルと日本刀で東京都豊飾区谷田義一さん方に押入り、妻をおどかして現金四千五百円と腕時計一個を強奪、同年十月東京都足立区千住高島屋に押入り衣類を三ミシン等トラック十台分を強奪したもので二十二年七月東京地裁で第一回公判が開かれ同二十九年二月全員に懲役七年の判決が言渡されたもの。

なおさい穂製は二十二年十二月四日保釈出所したまゝ姿をくらましていたので地検平支部では東京地裁の通報でさいを捜査していたが三十一年一月二十四日指紋鑑定の結果、平事件にも関係した利川鎭吾がさいと同一人なることをつき止めたが同市共立病院に入院していたゝめ執行出来ないまゝでいたもの昨日の暴力團狩りで検挙と同時に七年の刑を執行する事になり横浜地検事係で利川を調べているが彼はさいなることを否認している。

ボンボリと提灯
富ヶ浦も不夜城化

磐城市富ヶ浦公園の桜はなま暖かい南風に誘われて十二日ごろから綻びはじめた。小名浜消防團ではボンボリ、提灯など約七百個を全山に飾つけ十二日より点灯し夜桜見物人の便宜を図つているが、小名浜專門店会と磐城観光協会では今度新らしく出来た公園入口道路にアーチを建設し、市商工課でも公衆便所やコンクリート製ベンチなどを整備した。また公園内に約十カ所の売店も開業した。

勿來と内郷の密造急襲
濁酒など押収

十二日午前九時三十分ごろ平税務署では平機動隊十四名の応援のもとに花見につけ込む勿來、内郷両市のドブロク、焼酎密造者を急襲した結果、内郷市宮町台一一五飲食店山口次郎(四)ことⅡ斉鶴幸＝同市宮町金坂九一無職倉田愛子(五)ことⅡ金蘇愛＝同市白水町字入山二六無職小針シゲ子(三)ことⅡ同無職岡部ヤノ、勿來市錦町字穂塚一〇パチンコ店員金命テツ(三)の五カ所から濁酒九斗八升、焼酎二斗、メチールアルコール一斗、器具二十七点を摘発した。

植田の櫻祭り
あす合唱團も練り廻る

植田の八幡神社境内の吉野桜は蕾もふくらみ出し遅くも十五、六日頃六分咲き見頃は十七、八日頃という事になつた。又青年会でもこれに呼応して十三日から神社境内一帯に色とりどりの花見提灯数百個を飾り美観を添える事になつた。

招いて自動車で「山車」を作つて朝から夜の七時まで街頭を練り廻る事になつた。

暴行容疑で土工を逮捕

内郷署では十二日内郷市宮町滝一五土工会川助次(三)を暴行容疑で逮捕した。調べによれば三月十一日夜九時ごろ同市宮町田七八未亡人宇田シヅ子さん(三)を連れ出して暴行したもので、窃盗の余罪もある見込み。

劇やダンスを披露
平三小開校の記念式

今十三日で開校二十六周年を迎えた平市第三小学校(校長新家芳美氏)では同日午前九時から同校講堂で二十六周年開校記念式を行つた。まず新家校長から記念講和があつたのち同校第九回卒業の中野正二郎教諭から当時の本校の模様などのお話しがあつてスズカケの苗木二十六本の記念植樹を行つた。

沈めた軍艦防波堤
泥棒に内部荒さる
對策にコンクリートを詰める

浜港工事々務所では近くコンクリートを流し込んで完全に艦内を封鎖する計画を進めている。特に魚市場前の軍艦は長さ約百米、幅員約八米の元二等駆逐艦さわかぜで排水トン千五百トンもあつたものだが

○…小名浜港内にある二つの軍艦防波堤(旧海軍々艦を沈めて防波堤としたもの)の附属品が盗まれ鎖まますます盗み出す方法が大かりとなつて来たので運輸省小名

【写真は泥棒に狙われた軍艦防波堤】

石森部落に電燈
近く着工に決る

八年振りに電燈の恩恵に浴することになり、小踊りしてよろこんでいるという原爆時代ばなれした話がある―平市大字四ツ波字石森部落は昭和二十二年(開拓者八世帯が入植、石森山地帯の開墾に乗り出していたが、電燈線をひくには お金も無く、石油ランプで明治時代の生活を続けてきたが、八年たつた現在、開拓者たちもやつと貯えが出来、石森開拓農協組(会長小泉七郎氏)も結成、今度十万円を出し合い、平市当局に運動、これに六万円の補助を出して貰うことになり、東北電力からも十二万九千円の補助を受け合計二十七万九千円で近々着工することに決まり、部落民一同小踊りしてよろこんでいる。

石森山の恵教寺には重要文化財に指定された佛像や天然記念物に指定された カリンの木などあり、観光地としても注目されているので文明開化の時代に電灯がないのは部落の恥でもあると地元鈴木勇市議らの協力でやつと着工のはこびになつたもの。

電線は百八十米はなれた裏山地区から二十二年の電柱をもつて送電させる。

全炭鑛組の地元役員
委員長田畑氏

全国石炭鉱業労組の第三回定期大会は九日から三日間東京原宿の社会事業会館で開き、①炭労との統一戦線を強化し、将来は一本化にする②生産性運動については形式的に定めないことを決議したのち役員改選に入つたが、結局委員長に田畑金光氏が再選されるなど留任の形となつた。常磐地方本部関係の役員は次の通り。

▼副委員長斎藤茂雄(常炭鉱執行委員長)▼執行委員＝常任、小林一二(大日本勿来)早立栄司(常磐炭鉱)非常任、小林峰一(常炭鉱事務局長)
▼会計監査青山正治(常磐炭鉱)

○…桜も綻びはじめた今日この頃街行く人の心も浮々とかく旅行もして見たくなるものだが、磐城市出身の県土木常任委員長小野義一氏は職務柄出張の多いのでも人に負けない方だが…。

○…去る十日午前二時ごろ県から道路愛護県民運動視察に出発するため福島市仲町藤倉旅館に泊つたところ、まんまとカメラ一台(三万円相当)と現金九千九百円を盗まれた。隣に泊り込んだ男が盗んだものだが気付いたときには姿はなく今度磐城市に帰つても「春はイカン」と頭をカキリ。

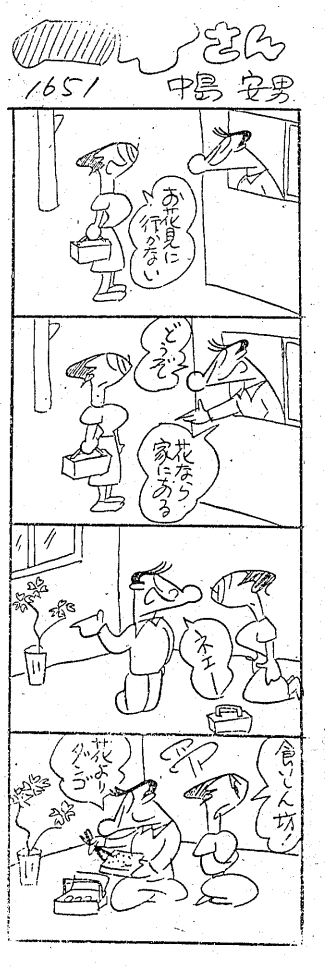

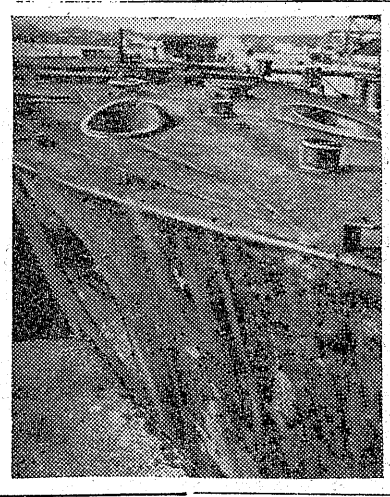

◇お花見折詰調製◇
磐城市元分
電五二五番
仕出し 小名浜魚店

サニーの洋食
★出前承ります
電 三一八

移轉及開店お知らせ
毎度有難うございます 新川町より平市鍛冶町(三共タクシー前)に新築移転、十四日より開店致します なお店名いかりを〆まさこ美容室〆とあらためました 旧に倍しましてお引立下さいませ
まさこ美容室

喫茶
15日開店
パンとケーキの店
市川
平・アーケード街電1826

建築士會濱通り支部總會通知
一、日時 昭和三十一年四月十五日午前九時(時間厳守)
一、場所 講演会会場 常磐市湯本公民館
懇談会会場 湯本町新つた旅館
一、講演 建築士会会長福島県建築課長 太田泰男氏
一、演題 ブロック建築
右の通り講演会を兼ね春期総会を開催致します
今期総会は特に県庁より電業課長久和技師、佐々木技師来平の上ブロック建築の権威者である太田課長のブロック建築の講演あり午後より懇談会の予定に付全会員奮つて御参会を切望致します
福島県建築士会浜通り支部
支部長 近藤一利
建築士会員各位

花見折詰は
天婦羅 月迎家
平市南町電二〇四

うまい!青星ソース

便所の汲取りは親切、丁寧
正直、迅速をモットーとする
清掃業界の花形
電話六七四番 白榮社へ
汲取りは必らずタンク式
機動班を御利用下さい
百聞は一見に如かず

湯本温泉
★お花見折詰御調製
旅館 美里
電四一七

いわき民報
（可認郵便物第三種）　定価1カ月金100円一部5円　（日刊（除日曜））

編物の流行

個性を生かす感覚
春の色とデザイン

最近、編物は世界的流行となり衣服生活の重要な役割を占めて参りました。日本に於てもその発展は著るしく、昨年秋の国際コンクールには二点の入賞作品を出しております。日本人は手芸的なことでは昔から素晴らしい才能をみせておりますが、現代ではデザインと色彩の感覚が最も重要となつてきました。これからは益に美しい色、楽しい色を求め、個性のある自分のデザインの発見につとめるべきでしょう。そこで平高等技芸編物学院から春を迎えその編物の色彩とデザインに就いてきいてみました。

【写真】（上）ロングトルソー、モデル鈴木良子さん（下）ミレーのフレンチ、モデル長谷川夢子さん）

▽▽▽△△△△ 中間色とアローライン ▽▽▽▽△△△△△

★…色とシルエツトは常に流れ、変化しております。色は春秋の二回流行色の発表があり、シルエツトはディオールが一昨年のHラインに続いてAライン、昨秋のYラインとこの春にはアローラインを発表されました。ばかし流行ばかりにとらわれず、着る人の感覚にぴつたりと調和し、着る人が動いた時に大きな効果が現われてこそ本当の美しさが発揮されるのですから数多くの流行色やいつも変動しない色の中から自分に合う色を選んでいかなければなりません。

★…この春の流行色といゝますと一体に中間色が多く淡色、涼しい色が圧倒的に動いております。ブルー系が主調をなしておりますがといつても一色ではなく微妙な違いのある多くの色があり、霧がかかつた茶色、明るいブルー、くすんだ茶色などであります。明るい鼠色のガナリヤ色と褪色のスカーレツトをのぞいた殆んどはグレーの混じつた色が多いようです。

★…さて色は一色でありませんので、配色する時の分量や着た場の全体の調和、例えばスカートとセーターの色の分量と又同時にデザインを考えなくてはならず、着る人のタイプとの調和が問題になつて来る訳です。次にタイプによるデザインと調和する配色を考えてみましよう。

タイプによるデザイン

▼個性的な強いタイプ＝シンプルなデザインを選び、強烈なコントラストの配色も調和します

▼印象のうすいタイプ＝ねむい様子、甘いトーンのタイプですから人目を留めさすポイントが欲しく、刺繍や切替えなどの服飾が似合いますが目立ち過ぎてはいけません。

▼小肥りで背が低い、色の白いタイプ＝拡がりを感じさせる色をきけ、デザインには縦線を強調して流れる線を切らない様に

▼やせぎすで背が高しく色の黒いタイプ＝ふくらみのある暖かい色、全体に鋭い縦の線をさけカーブ線を十手に扱うのが効果的です。

以上は常識のようなものですが、これにあてはまらずに太つた人が薄い色を選んでも悪くはないのです。流行おくれになつたものや、いつも変らぬデザインに新しさを行う。

アロー・ラインとは？

矢印（スルメを思わせる型）のラインのことで今まで続いたロング・トルソー（胴長）の形の一つではありますが、矢印のように形と胸を強調して、胴から下はスーとそのまゝスン胴に長くした形です。

普及員協議會

石城地方農業普及員協議会総会は二十二日午前十時から石城財務事務所会議室で開き、二十年度決算報告、三十一年度予算報告、三十一年予算、事業を協議した。土壌肥料の講習、普及技術の研究を行う。

市民の相談室

市道など使用の場合
―市長に許可申請し、使用後は復元―

【問】市道または市有地及びその附属物を一時或は占用したいときは、どういう手続きをとれば良いのか。（平　K生）

【答】❶市有地を一時使用しようとするときは、その土地の種類、場所、面積、目的、期間並びに附近の状況図を添附した許可申請書を市長宛に提出し、許可を得なければなりません。使用の許可を得た時は所定の期日迄に手数料を納付し使用して下さい。

❷市道またはその附属物を占用（上空及び地下も含む）しようとするときは法令に別段の定めある場合のほか占用の場所、面積、目的期間、位置並びに附近の状況図を添附した許可申請書を市長宛に提出し、許可または承認を得なければなりません。広告のためにする占用若しくは工作物の施設の目的とする占用でこの工作物を広告するものについては占用料が増徴されます。占用期間は許可の日から五年以内で継続占用しようとするときは期間満了前、更に申請をしなければなりません。占用の期間が満了したとき、または占用を廃止した時、若しくは占用の許可または承認を取消されたときは占用者の負担で指定期日内に原形に復し、その旨を届出るのです。占用者の住所、氏名、または法人の名称に異動があつたときはその日より十四日以内にその旨届出なければなりません。

❸其の他料金及細部事項については直接お問合せ下さい。（平市土木課）

四倉の教組役員を改選

四倉地区教員組合＝組合員百三十名＝では十一日午後一時から四倉町小学校礼法室において、四倉地区教組大会を開き、三十年度会計決算報告、並びに役員改選を行つた結果、組合長松本茂寿（四倉中）同副組合長柳内七郎（四倉小）会計監査書記長橋本武（大浦小）会計監査根本常夫（四倉中）の諸氏が選任されたのち、四倉町教育委員長小林豊広氏の「郷土の歴史」の講話があり盛会裡に散会した。

鮫川改良區の總代改選

鮫川堰土地改良区総代改選は来る二十九日左の場所で行われる。
檀田、遠野町、渡辺、泉変所、小名浜、玉川、常磐市、総代は六十名。

勞組福祉協總會

平地区労組福祉対策協議会の定例総会は二十二日午前十時から内郷市常磐炭鉱会谷保養所で開き、三十年度決算報告、三十一年度予算活動方針を決議したのち役員の改選を行う。

今晩のラジオ 13日

◇NHK二三六〇KC
七・三〇　花の星座　江利チエミ
八・一五　演芸独演会
九・一五　放送劇　おかめ八目
一〇・四〇　スター訪問　草笛
◇ラジオ福島一〇六〇KC
六・五〇　音楽の小箱
七・一〇　歌のデパート
七・三〇　ひとよぎりの秘密
八・〇〇　素人歌合戦　夜の調べ
九・〇〇　明色歌謡ゲーム
九・三〇　どくろ銭
九・四五　キツコーツルアワー
一〇・〇五　名作アルバム

民報映画案内

◇平市　十一十七日
★世界館　夜七時二四分　しやぼん玉霧舎　赤線地帯
★東映劇場　夜六時五〇分　白扇みだれ黒髪　続・源義経
★ひかり座　夜六時二〇分　0815　夏の嵐（十六日まで）
★平館　夜六時三五分　青春をわれらに　神坂四郎の犯罪
★栄楽館　夜七時　恐怖の逢びき　一獲千金を夢みる男（十六日まで）
★民劇　夜七時　暗黒街　続・そくり社長（十六日まで）
★磐城座　夜六時三五分　愛の決算　大いなる希望
★金星座　夜七時　幌馬車隊　地獄の波止場（十四日まで）
★小名浜東映　剣豪二刀流　鼻の六兵衛

夫婦円満

明治と昭和の夫婦

飯野八幡宮司　飯野貴枝子夫人（三九）

私達は昭和廿二年に主人が三十六、私が二十の十六才も違いで結婚、それも見合でも恋愛結婚でもないんですの。

でも少し恋愛に近いでしようかしら。私達もやはり神前結婚で神谷の鹿島立鉾神社宮司佐藤鉾一さんが斉主になつて頂きました。私達が結婚してから二千組近い男女の結びの神をやつて来ております。主人は神社に私は保育園にと忙しい毎日ですが、私には兄でもあり友人でもある主人で出来るだけ二人一緒の機会を多く持つ様に心掛けています。夫婦間に秘密がないといいますが私達ほど一日の出来ごとを大小漏らさず話合う夫婦もないでしよう。いさかいは時々ありますが原因は本当につまらないこと許りでした。明治と昭和生れの私達ですがこんなに喰い違いになる夫も少いことでしよう。

（バトンは平凡社長阿部順吉さんに）

100円貨店

「こたつの屁、猫も呆れて顔を出し」という川柳がある。馬の屁ときたらラッパに水が入つたような、すさまじい音響を伴う。まるでゴジラ「屁？」という奴。そこへゆくと人間の屁は誠に愛嬌があり、貴重でさえある。せつなくてしたり、いたずらにやつたり、笑つた後に出したり緊張の挙句でたり、放屁はにくめない感情の音符である。御婦人は人混みで風車式にやるというが愛嬌満点である。虫垂炎の手術後はガスの発生を神妙な気持で待つたり、時のライオン首相浜口雄幸は狙撃されて倒れたが、手術後ガスが発生したというので再起を待つた国民はこの一撃に万才を絶叫した。へは人生の運命をさえ決する神の使いであるゾヨ。

（龍　人）

新しいDPは富士
クリーニング　洗張　小松崎本店　平舘前電一三四三
大本堂の菓銘　水石山　モシモシ一六〇九
各眼科醫指定　AOC製検眼機　玉屋眼鏡店　平市二丁目　電910番
平―日立―東京　河原田定期　電1805　平市公会堂前　平―新町―郡山
すばらしい切れ味…　しかも2450圓の手頃なお値段　新發賣　ナショナル電気カミソリ　MS―10型　正價2450圓　平市銀座通り　驛側入口カド　木田電氣商會
カメラは田中
開花堂のパン
募集　三輪自動車販売員年令を問わず▽見元確実なる方▽談の上　オリエント三輪自動車代理店平市長橋町四六　電一七一〇　佐藤商会
募集　▽十七、八才の男子店員▽希望者は履歴書持参の上御来店されたし平市長橋町電一七四株式会社清水屋
急募　▽女店員数名▽二十才以上の方▽経験を問いません▽住込、高給優遇　平市三田小路電一八〇二花はる
五輪　発売11時　衛生博覧会協賛　前節B級王座決定戦　開場5周記念　場外　福島・郡山・若松・平　4月7日8日9日10日11日16日
質　▽どなたもお気軽にご利用願います　平市四丁目川又呉服店横入電話九五〇番　アカトモエ　赤巴
祖國印ゴム製品　平五電五一番　公会堂本店
耳鼻咽喉科　高柳醫院　高柳博明　平驛前　電一一二
整形外科　外科　内科　金成醫院　金成桂一　平市鎌田町一二電話八二六番
うまい醤油ホシ友　ホシ友　ホシ友　錦町