夕刊 いわき民報
発行所 平市田町六三
いわき民報社
編集部 電381
広告専用 1222

じゃんがら
★田町店改装中につき銀座店（電六九一）へどうぞ
本舗 みよし

平市で自慢の建築

商工會舘 仙台に次ぐ偉容

工費千八百二十五万円に什器、調度品を加え、ザット二千万円で誕生した平商工会舘は県下一は勿論東北六県にあつても仙台に次ぐ偉容を誇る近代的建築で、内部構造も蛇腹式（ジャバラ式）と称し、自由自在なとびらの開閉で大会議室とか小会議室などになり、光線や通風、色彩など全般に近代的神経が働いており、ぐるりは全部大まかな部厚いガラス戸で同じく蛇腹式の鉄とびらになつており、木造と違つて、鉄筋だけに永年たつても開閉にくるいがなく、わずかの力で開閉できるという極めて文化的なもので、平市内にはかつてみられなかつた今後のオフィス用建物の将来を明示したモデル建物として注目され廿四日公会堂から新舘に移転した。

将来は三階まであげる二次計画もあるが、二階建の内部は先ず階下は洋式の大ホール、事務室二つ、管理人室一つ、湯わかし場一つのほか男女別の水洗式WC。階上は百人収容の大会議室小会議室（役員室）会頭、事務室、事務室、保証協会事務室などあり、白と薄青の、落着いた明るい感じの色調が近代感覚にあふれている。総坪数二百三十三坪。工事請負は堀江工業KK一時会舘建設は時期尚早として反対もされたが月賦式による寄附金で火の車にある産業界や商店界の積極的な協会でこの偉業を遂げた山崎会頭始め草野事務は交々次の如く語つた。「東北にも冠たるこの会舘の建設ができたことは平市民の皆さんと共によろこびにたえない。伸びゆく平市を象徴するように今後とも商工業の発展にはどんどん利用し片づけなくてはならぬ仕事が山積みしている。国民金融公庫平支所の誘致も成功した以上これからの会議所の使命は重かつ大である。

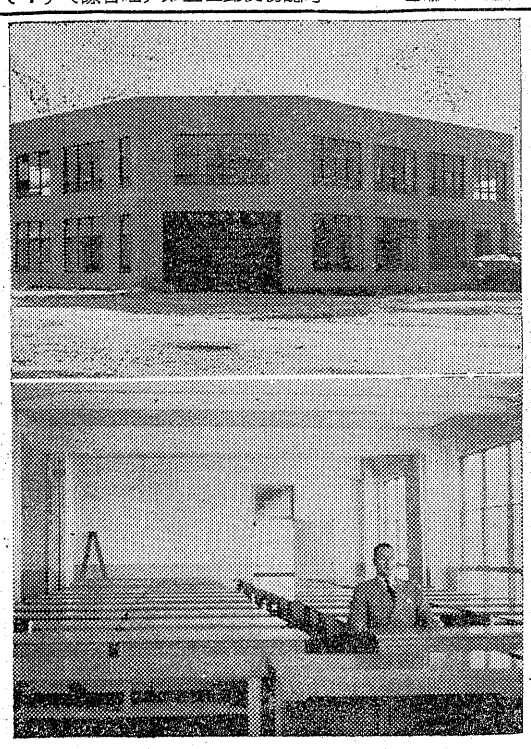

【写真は新装成つた商工会舘と大ホール】

金融公庫 五月に開業

支所長に奥山氏總勢十余名

市民待望の国民金融公庫平支所の人事はこのほど発令され、櫛田総裁から山崎商工会議所会頭あて二十日次の通り連絡があつた。これによると平支所は東北地方にあつても特に重要視していることが判る。草野平商工会議所専務の話では幹部の人事も決まつたので残りは人事異動とか地元採用により総勢十三名から十五名を整備し、商工会舘の階下大ホールで五月上旬ごろ開業することになる。新任の奥山支所長は二十六、七日ごろ来平する模様で、二十日ぐらい準備期間をおき、開店の場合には三千万円から五千万円程度貸出し資金を準備するらしいと漏らしていた。支所長には普通の場合、次長から格上げ就任させていたものだが平支所の場合には平支所開設準備委員長兼務として秋田県の秋田支所長奥山貞一氏。次長には札幌支所業務課長の菅原宗夫氏。総務課長代理として福島支所の堀江信夫氏。業務課長には水戸支所の木橋浩氏。

青申の地區連發足

會長に渡邊磐城會長

平地区青色申告連合会（平税務署管内）の結成大会は二十三日午前十時から平市公会堂日本間に開催各単位青申会から代議員約五十名出席して会則を決定理事の互選で役員選挙の結果、初代連合会長に磐城市の青申協会長渡辺清匡氏が選任され、懇親会に移つてから門馬平税務署長並に全国青申連合会副会長高野金作氏（内郷市出身、京橋青申会長）山崎平商議会頭の祝辞があり、懇親会には百五十余名参会して盛況だつた。これで青申会の地区連―県連―東北連―全国連と縦の線が一本になり青申の連絡が密に成つた。

▼連合会長、渡辺清匡（磐城）副会長、野沢武蔵（平）悪原猪和男（内郷）飯淵繁三郎（常磐）▼常任理事、森永太郎（好間）吉田清助（四倉）▼会計理事高野光一（磐城）▼理事、坂井清之助（平）太田原正（常磐）飛田清吉（好間）新妻常吉（四倉）飯淵欣治（勿来）川崎緑治（勿来）高原庄太郎（内郷）▼監事、水竹正勝（平）鈴木林平（勿来）

教育の振興圖る

指定、協力校など決る

平市小中学校長、教務主任らで組織されている学校教育研究協議会（会長新家芳美氏）ではこのほど今年度市内学校の教育努力事項として、学習指導法の改善（教材研究、教具資料の活用）生活指導の強化（個人、集團のみだしなみの徹底、表現教科の充実）健康教育の刷新（学習衛生の研究、体育授業の充実）学校図書舘の充実（図書の充実、学習指導への利用）産業教育の振興（施設設備の充実、改訂指導要領の研究）などを目標に教育の振興を図ることになつた。またこれら事項実施の一環として学級経営、音楽教育など六科目の研究課題校と協力校を指定、年一回この発表会を催すほか、例年六月二日に開く春季児童体育大会（五、六年以上）は新旧、市内の学校が二分して行つて来たが、今年から六年生だけが参加して新旧校一体となつて開くことになつた。なお研究課題指定校及び協力校は次の通り。

▼学級経営、指定草野小、協力二小、四小▼学校図書舘、指定五小、協力高久小、豊間中。▼音楽教育、指定三小、協力一小、二中。▼教科外活動（生徒会及び児童会、クラブ）指定夏井小、協力豊間小、赤井中。▼図画工作、指定一中、協力六小、三中。▼職業家庭、指定草野中、協力赤井小、藤間中。

渡邊刑事を表彰

勿来警察署のベテラン刑事として謳われている渡辺正七郎氏は日頃の功績が認められ来る二十六日東北管区警察本部（親睦会）より表彰される事になつた。【写真は渡辺刑事】

三丁目商店會 役員を改選

平市三丁目商店会定時総会は二十三日午後三時から「味郷」に開き三十年度事業、会計報告後、新役員を次の通り改選した。なお三十一年度から事業部を新設することになつた。

▼会長 柏原英介▼副会長 田中春雄、鈴木藤太郎、勝田敏治▼会計 北林清▼事業部長 星野隆。

旨人に光明を

福祉協會で基金問題協議

不幸な盲人の職業補導を目的に発足した平盲人福祉協会では既報の如く二十三日午後二時から平市二丁目鴻久会舘で顧問会を開き平市内に七十坪の盲人会舘を建設する計画に就て大塚会長から詳細に説明するところがあり、顧問の意見を参考にして今後基金造成に就て積極的に活動することに成つた。

平市には現在、県立の盲唖学校があるが、これは義務教育を施行するだけで、生活の道を立てるには別に職業を授けねばならないのに卒業者を補導する機関がない為、これ等の人々は遠く水戸市や福島市まで出かけねばならず、不便が甚しいところから先輩の業者が集つて福祉協会を設立、不遇な後輩に職業を授け前途に光明を与えようとするものである。

うつぼ副總裁ら來郡

平電話局の自動電話機構改革にともなう新庁舎建設問題が平市当局を中心として進められている現在二十四日午後一時五十一分平駅着でうつぼ電々公社副総裁一行が一泊二日の旅程で来郡。伊藤東北通信局長の案内で平電話局から片浜を廻つて磐城市―勿来市―湯本―内郷の各電話施設と、石城郡の工業、炭鉱、漁業など主要産業状況を現地視察するが、今回の副総裁の初巡視は平局を中心とした石城郡内電話網の自動化実現が近づいたものとして期待されている。

五市首脳更に會合

總合グ問題で協議

石城総合グランド建設協議会は二十四日午後一時から内郷市会議室で五市市長、議長、副議長、都市計画委員長が集まり、去る十三日行つた平市上荒川、磐城市岡小名浜、内郷市堀坂の候補地視察の結果をまとめ優先候補地について話し合つた。

優良運轉者 常磐で表彰

常磐署、交通安全協会常磐支部では廿三日運転者講習会の席上で左記民間功労者に感謝状を贈り優良運転者の表彰を行つた。

◇民間功労者黄金町電気器具商太田原正氏（四二）―同氏は協会にオートバイを寄贈し交通取締りに寄与した。◇優良運転者▼磐城貨物KK湯本支店長矢吹周一氏（五三）▼同市上湯長谷高萩留記氏（四六）十六年以来磐崎鉱倉庫係運転者として勤務無事故▼同市三函村松五月氏（四三）は矢内タクシーに勤務しているが善行で模範である▼同市黄金町電気器具商大田原正氏（四二）は十八年間の運転経験を有しているがこの間無事故。

會長に三井氏

櫻門會の總會

桜門会（日大卒業者の会）の総会は二十二日平市〃まつしま〃で開き、役員改選の結果会長に三井五郎氏が選ばれた。役員は次の通り▼副会長渡辺登、野崎理夫▼幹事長金子源三▼幹事菅田勝之、市川文雄、吉野浩平▼会計山崎善兵衛、諸橋鉄二郎。

一戸二十圓

磐城市で常葉町救援の運動

磐城市では常葉町大火の義損金を一戸二十円以上の割で月末まで区長、組長などを通じて募集する。衣料品などの物品は福祉事務所で直接受付ることになつている。

天気予報 二十四日

【今晩】西の風晴。
【明日】西のち南風大体良い天気海上 今晩はまだ風波が高い、明日は沿岸はおさまるが沖合は多少風波が残る。

岡力見物

修学旅行で各地に悲惨な事故を起し父兄をふるいあがらせている矢先に今度は鹿島小の若い教員が子供たちを引卒して鉄道の鉄橋を渡らせたと云うゾッと寒気を覚える事件が持ち上つた▼問題の場所は小名浜の小名川に架けてある鉄橋で川の出口のところに在る。臨港鉄道の鉄橋で枕木だけで板張りがなく足場が悪く全く危険な橋である▼長さ三十米だからそう長い橋ではないが相当高く初めて渡る者は大抵寒気を覚える。そこを七十名の児童を引卒して渡らせたというのだ。中には渡れなくて途中引返した者もあつたという若し渡橋中にガソリンカーとか貨物列車でもばく進して来たら一体どうなることだろう。▼轢き殺されるか或は海に飛び込むほかに手はない。あげ潮時だつたというから凡らく水深は十尺以上あるだろうしこの辺は潮が渦を巻いている所でリユックを背負つた児童たちは溺死するだろう。辺りは高い岸壁で囲まる所がない場所である▼幸いにして事故は起らず済んだが、問題は鉄道専用の鉄橋を人が渡つたのは違反であるハズ、それを渡つてもいゝと思つているこの教員の認識不足と、この鉄橋に危険を感じない神経と馬鹿さ加減には呆れるよりほかはない▼いま春の遠足が行われているが斯うした教員も居るのだから安心出来ない学校側は勿論、父兄側も充分注意しなければならない。

移轉お知らせ
比の度平商工会舘新築落成に伴い来る四月二十五日より新舘に移転いたします、右御知らせ致します。
▽新住所＝平市字菱川町二七 電話三一九・二〇六〇番
平商工會議所
平地方中小企業相談所
福島県信用保証協会平支部

買物は安いばかりが得でなし
「安いばかりが得ではないと誰か教えて呉れた人どこのどなたか知らないけれど子供と一諸に行つて見た あゝ良い品の叶星」
一流品で安い お菓子
新鮮で珍品の揃う 果物 野菜
味自慢で有名な お惣菜
目下お子様の遠足・行楽による大特価サービス中
新設デンワー・二二七番
男子 店員募集
叶星食品ストアー
平市3丁目本町通り（電1227）

平市消防吏員募集
一、試験日時 五月二日（火）午前九時 二、試験場所平市消防署 三、受験資格（イ）新制高校卒業若くは之と同等以上の学力を有するもので年令十九才以上二十五才未満の男子で志操堅実身体強健のもの（ロ）平市内に居住し得るもの 四、試験課目 国語、作文、算数、物象、社会常識 五、受験手続志願書履歴書身体検査書を試験当日まで提出のこと 六、採用人員若干名 七、給与 初任給約七、五〇〇円（見習期間五、五〇〇円） 八、その他 筆記具昼食携行のこと 以上

スポーツ用品
最高の品を最底の價格で
然も安心して使える
優良スポーツ用品

チーム編成には特にご相談に応じます
タイラ運動具店
平市才槌小路四
TEL・一〇八

春です！旅行です！
ポータブルラジオを！
正確な時計
パイロット万年筆
各社のレコード
楽器楽譜
金光堂
5丁目 電195

お母さん…叱らないで下さいね小便に好評の…ミリノールS錠
あこう
平・銀座 電44

地財法の適用を受けぬ

近く磐城市協議會で結論

磐城市では赤字二千万円の解消をめぐつて地財法の適用を受けるべきかどうか考慮中だつたが、同法の適用は受けないことに肚が決つた模様なので近く市議会員協議会を開き結論を打出すことになつた。これに先だち二十一日午後一時より総務常任委員会を開き協議した結果〝地財法の適用は受けない〟との結論を出した。これは市の台所を司どる阿部総務課長が在京中の立花市長、中田助役の意向を確めたのち委員会へ市当局の適用は受けず自主的に赤字解消につとめるとの方針をのべたために委員会もこれを諒承して地財法の適用は遠慮することになつた模様で、理由としては同法による利子補給など実際には何んら利益がなく政府の市に対する干渉が強まるだけだということ等が挙げられているようである。

第三善寶丸が坐礁

早速救援隊が出動

二十三日午後十一時四十分ごろ磐城市江名字北口中田源次さん所有底曳漁船第三善宝丸（五十トン）十船長中田源次さんら二十一名乗組一は銚子沖合の漁場から江名港に帰る途中、視界が悪いため針路を誤り小名浜港外綱取三崎の突端に当る平磯海岸に乗上げた。幸い乗組員は無事だつたが附近は暗礁が多く危いところで海岸に坐礁した急報により江名海難救護所から救援隊が馳付けたが波が高いため二十四日午後三時から巡視船あさちどり（三百トン）も出動し満潮を利用して離礁作業を行うことになつた

【写真は海岸に乗上げた第三善宝丸】

土木工事を協議

四倉町で植田縣議を招き

四倉町土木委員会（委員長吉田正氏）では二十一日午後一時から町役場会議室に植田県議を招き、今年度町土木事業計画を協議した結果左の工事を促進することになつた。

大森地内橋梁工事（町単独、工費三十一万円）中島地内河川復旧工事（国庫補助、工費三十七万六千円）上岡地内林道工事（県補助、工費二十万円）駒込地内林道工事（同四十五万円）志津地内林道工事（町単独二万五千円）玉山戸ノ内地内道路復旧工事（国庫補助工費三十一万二千円）を施行する外県営工事として柳生地内の四倉小川郷線の五蔵稿架替工事並びに田戸地内の県道改良工事、中島、玉山温泉間の町道二キロの町道を県道に編入するため巾員拡張及び補修工事、都市計画事業として四倉駅から上仁井田、戸田両部落を経て県道に通ずる産業道路延長三キロ巾員六米の施行。

同下仁井田樋向橋の復旧工事、太夫坂より境川に至る排水暗渠工事大野中学校入口道路の排水工事。三十一年度公営住宅は第一種簡易耐火平家建十八戸、三棟、一戸十一坪、第二種木造平家建十戸、一戸建、一戸九坪。災害復旧工事の[illegible]中地区堤とう（工費二十万円）杉内地区井堰（八十万円）中島地区橋梁（十四万円）湯ノ口地区井堰（十八万円）薬王寺地区井堰（六十二万円）神玉山橋梁（十六万円）白岩地区堤とう（三十二万円）工事施行のほか四高前橋梁新設米河岸造船所の側溝改修、しじみ川排水改良、警察前から四高校前迄の道路以西の延長工事

常葉を救え

平二小で運動

二百五十四戸を焼失した常葉町罹災者の義援金、救援物資寄託運動は県内各地で行われているが、平市第二小学校（校長湯山啓二氏）児童会では役員会を開き「常葉町の不幸なお友達を救う」と学用品義援金募集を二十三日から二十八日までの五日間行うことになりお小遣や学用品の寄託を児童会で受付け、本社を通じて常葉町のお友達に贈ることになつた。また同校一年五組、四年二組の児童らは去る十四日ふ卵器の不始末から全焼となつた平窪字中塩の級友鈴木邦明、同允子さんを救えと一年五組では千四十円、四年二組では七百六十円に学用品数点を集めてこのほど贈つた。この温い心ずくしは同君の父兄から感謝されている。

春の清潔法

磐城市の日程

磐城市では傳染病の流行期を控え次の日程により一カ月にわたつて春の清潔法を実施する市の衛生班が巡回指導と薬品の撒布を行う。カツコ内は実施区域。

▼廿六日（金成林城岩出野田島）▼廿七日（住吉相子島大島）▼廿八日（下矢田米田走熊上蔵持）▼廿九日（下蔵持久保舟戸御代飯田）三〇日（上釜戸中釜戸）▼五月一日（松小屋田部）二日（泉田昼野洞洞口）（横山掘ノ内）▼四日芳川宮下南富岡）▼五日（日立弁別渚高山）六日（鹿島町）▼七日須賀町西町）▼八日（第一岡小名第二岡小名）▼九日（竹町汐留）一〇日（花畑本町横町）▼一一日（中島中通浜町）▼一二日（古湊後宿諏訪町）▼一三日（栄町東町）（下神白）▼一六日（江名全区）▼一七日（折戸岸浦中ノ作）▼一八日（永崎上神白下神白）▼一九日（大剣大畑須賀鮮黒須野菅手）▼二〇日（下川）▼二一日（泉字泉町）▼廿二日（八木屋小山駅前）▼廿三日（玉露玉露社宅八木屋）▼廿四日（滝尻泉町本谷地区）▼廿五日滝尻）

ガス申込と協力を要望

磐城市では立花市長名で磐城ガス会社に市民の協力と申込みを望むという回覧板をこの程各区長隣組長を通じて次の如く呼掛けている

兼ねて御承知の磐城瓦斯株式会社が、愈々着工されることになり逐次工事資材が入荷されつゝある状況です。本市に於ても市勢の発展と市民の日常生活上の利便と燃料節約を計る意味から本市は工場誘致條例を適用して瓦斯[illegible]誘致した次第でありますので、同会社の育成についても協力の必要があり、且つ単なる営利会社と異り公益性を持つ建前から、その経営に当つては通産省の厳重なる監督下に置かれて居りますので貴職の全面的御尽力を煩わし多数の瓦斯申込みを御願い致したく存じますので貴管内全般に勧誘方特段の御配慮を御願い致したく存じますので貴管内全般に勧誘方特段の御配慮をお願い申上げます。申込みについては直接瓦斯会社へ申し出でられたい。

本社カップ田中選手へ

平競輪五周年記念競輪に本社では大カップを寄贈していたが、このカップは女子特選二千米競走で一位になつた田中栄選手（一九）に授与された。

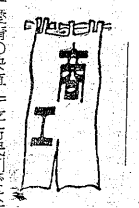

愛情の決算招待試写会　平市民劇では東宝映画「愛情の決算」特別招待試写会を二十六日午後四時から開く。

白在かぎ

力をせる讀

音楽や芝居や小説を人に最後まで聞かせたり、見せたり読ませたりするのもそれぞれの芸術の力だ。ひつぱつてゆく力がなければ誰でも中途で失敬する。もつとも、つまらないものでも金を出した手前最後まで我慢する人もいる。ちようど食いついた食物がうまくないと思つてもはき出す手数（いや口数）よりはと呑みこんでしまうように。またこれとは逆に、りつぱなものでもこちらの力がないためにつゞかない場合もある。東京の神田の古本屋にならんでいる英文小説をひらいてみると初めの四、五頁は読んだ形跡があるが、あとはそつくりしているのが多いのはこのたぐい。作者にしたつて、不勉強な異国の学生のために書いているわけではないのだから悪いのはこつちだ。もつとも、あとから買う者は助かる。文学の価値は長さできまるものでは決してないが、長篇を書くということはそれだけでも大へんであるよむ方でも大へんである。どちらの側にも力が必要である。

あるとき友人の画家にこんな話をしたら叱られた。「画家は得だよ。展覧会場に入つて、絵の前に立つたしゆんかん、見る人が眼さえあけている限り、どんな下手な絵だつて、見せるだけは一応見せてしまうからね。つまらない絵だというので、あわてゝ眼をふさいでも間に合わない。ところが文学はそういかないよつまらなければ誰も全部はよんではくれないよ」と。すつと昔、東京にいたころだつたが、丸善の書棚に妙なアメリカの小説をみつけた。名前も忘れたが、何でも大衆小説だつたと記憶する。五〇〇頁くらいの本で、ちようど真中辺から以下の部分が紙で封じられていて、その上にこう書いてある。「こゝまで読んでこられて、これからあとを、封印をやぶつておよみになる気が起らなければこの本をお返し下さい。代金をお返しします」。私は買いはしなかつたがとにかく文学の場合、全部読ませることが先決、これが出来たら一次試験パスである

（中柴光泰）

愛情の眞實を追い求めて綾なす
愛慾模様！
華やかにまた哀しく展らく女のものがたり!!再び全女性の心をゆさぶる情艶
文藝大作!!
色ざんげ
監督 阿部豊
森雅之 北原三枝 三島耕 田中絹代 天路圭子 二本柳寛
前篇 後篇 一擧上映
こゝに幸あり
監督 番匠義彰
悲しい愛のさだめに泣く京子は倖せうすき美しき姉妹のゆく道は…
山内明 小澤榮 川喜多雄二 片山明彦 小山明子 水原眞知子
明25日（水曜）封切 平舘

東映
雲は龍を呼び龍は雲を望んで相求め慕い泣く二人の魔劍！死肉の山生血の川劍の林をくぐつて妖笑する丹下左膳！
丹下左膳
監督マキノ雅弘 原作林不忘
水島道太郎 月丘夢路 河津清三郎 坂東好太郎 南田洋子 フランキー堺
員社つこんげ
波島進 高千穂ひづる 三笠博子 南原伸二 宇佐美靜
たのしき友情 美しき戀!!ラグビー花形選手のサラリーマン武勇傳!!
明25日封切 平 東映

看板とネオン平AD社 TEL 1300

ライオン粉石鹸

＝皆様待望の春の味覚＝
キリン生ビール 中一三〇圓 小九〇圓
ソフトクリーム 四〇圓
やぶそば 玉半
きつちんと喫茶 たまはん

カメラ 田中

かっぽう 開花

醫院向賣家一棟
▽場所＝勿来市窪田本町通り▽建坪九〇坪（二階建）▽土地百十坪▽電話付▽手術室、病室、水道付 姓名在社（一四）

運轉手急募
▽自家用小型四輪車（ダツトサン）▽住込み▽委細面談
常磐市湯本 百両 電一五三、三一二

鐵道の鐵橋を渡らせる

危ぶない春の遠足

引卒教員の非常識に非難

小島鹿

春たけなわの今日この頃遠足のシーズンで各学校とも多忙を極めているが是は小学校三年生を先生が引卒して鉄道の鉄橋を渡らせたと云う非常識な行為が関係者の批判の的になつている。＝磐城市鹿島小学校（校長佐藤旬氏、在校生三百四十六名）では二十三日朝一斉に小名浜港を中心に遠足を行つたがその一行の中の三年生約七十名は午前十一時ごろ三千㌧埠頭から小名浜魚市場方面に向う途中、小名川河口の小名浜臨港鉄道小名川鉄橋（延長約三十米、高さ約十五米）を引卒の渡部勝二（二八）教官が先頭になつて渡り始めた丁度この時刻は満潮になり始めて河口はあげ潮が強く波が鉄橋下で騒ぐ為鉄橋を渡つた子供たちも恐ろしくなり渡り板のないレールと枕木の上をキヤアキヤア悲鳴をあげながらはつて渡り中央で立ちすくむ者や途中から引返す者が出る騒ぎに女の子たちや附添いの父兄たちは鉄橋を渡るのを断念して廻道を始めたが、引卒の先生もこの光景を見て驚いたか「恐しいものは橋を渡るな」と大声でどなつて制止したが、この様子を見ていた通行人たちも〃危い〃と足をとめ子供たちが橋から落ちたら大変だとはらはらの思いであつた。幸いガソリンカーが通らなかつたのと転落者はなかつたが若し橋から落ちればリツクサツクなど荷物を背負つた子供たちの中から犠牲者が出たろうと附近の人達も無謀な学校側の引卒に恐れ入つていた。なお渡辺教諭は今春の教員異動で会津若松日橋第一小学校から着任した許りだつた。

◇佐藤鹿島小学校長談＝私は遠足に出掛ける朝途中は危険のないようにと充分注意したのに鉄橋を渡らせるとは甚だ遺憾に耐えない。よく調査して注意したい。

◇高木教育長談＝誠に危いことで二十六日に市内校長会もあるので二度とそう云うことのないよう校長会とも話合つて見たい

◇一父兄の話＝よくも〃危い橋〃を渡つたものだ。若い先生とは云え安心して子供をまかせられない。あの橋は大人でも眼がくらんで渡れないのに先生が引卒して渡つたとあつてはあいた口が塞らない。よく転落者がなかつたものだ。鉄橋を渡る我が子のことを考えただけでも鳥肌たつ思いです。

◇小名浜臨港鉄道小名浜駅談＝鉄道線路を歩いても悪い規則になつているのに教育家が子供を引卒して小名川鉄橋を渡つたとあつては全く困つたものです。詳しい法規はともかくとして常識でその位は解つて頂けると思う。

【写真は鉄橋を渡る鹿島小学生たち】

瓦型を盗む

平署では二十三日午後十時ごろ四倉町大字上仁井田工員遠藤一郎（二）を窃盗の疑いで緊急逮捕した。

調べによると遠藤は二十三日午後九時半ごろ自分の働いている同町上仁井田カワラ工場佐藤武男さん方から鉄製カワラ型五百十個（時価四万円相当）を盗み、トラツクで平に運び平市内の古物屋に売りに来たところを平署員に緊急逮捕されたもの。

内郷で廿少年が熱辯

交通安全への入賞者

内郷警察署では春の交通安全運動期間にちなみ、二十二日午後一時から内郷市秋山、宮沢、御殿の三カ所で小、中学生による交通安全街頭大弁論大会を開いた。約二十名の選手が〃交通事故防止について〃熱弁をふるつた。署長らの審査の結果次の九名が入賞した。

❶内郷一中山口由紀子❷二中谷津セツ子、同、高野正子、内町小高橋フミ子、❸一中山口紀和子、内町小原朋子、❹宮小友保芳子、高坂小鈴木礼子、綴小根本将人。

古河所長更迭

古河好間炭鉱鉱業所長伊藤文健氏（六二）は二十日附で東京本社に栄転することになり、後任には北海道古河雨龍鉱業部長市川雄吾氏（五三）＝もと好間鉱業部長＝が着任する。なお伊藤氏の送別会は二十八日古河好間会館で行う。

戸籍謄本を三分で複寫

常磐市で便利な器械購入

常磐市役所にこんどコピヤ式戸籍謄本復写器が設備されて市民に大いに便利を与えている。この復写器のお値段は九万五千円で、五枚の謄本は三分間で仕上るという便利なもの、だからいままでだと謄本交付請求を依頼してから早くて五日、一週間以上かゝつたものが二、三分間で出来あがる。たばこ一服吸つている間に出来て請求者に渡されるから市民は大喜び、購入した動機というのは、今年の春就職、進学に戸籍謄本の請求者がドツト押し寄せた。いずれも指定の期日までに作製しないと就職進学がフイになる事もあるので、臨時雇数名を採用した。それだけでも間に合わず徹夜をしなければならないような多忙な日もあつた—これが動機で設備。この地方では常磐市がトツプを切つたとの事。

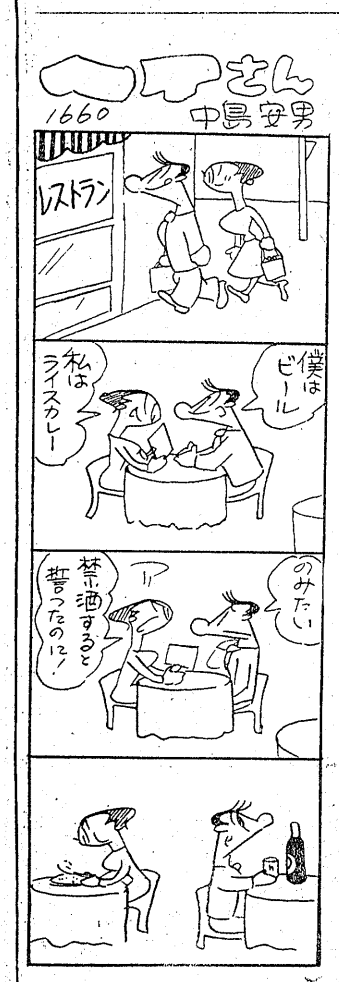

廿七チーム参加

小名濱職場野球廿九日から開戰

磐城市小名浜職場野球連盟主催の春季職場野球大会は各商店の協賛を得て創立五周年を記念して今月二十九日、来月三日、五日の三日間小名浜第一小学校、第二小学校日本水素のグランドで行う。参加チームはAクラス十四、Bクラス十三、第一回組合せ左の通り

▼Aクラス海産高—臨港、日星—日本水素、丸浜—丸江、市役所—漁協、運輸省A—信用金庫海上保安部—消防署A▼Bクラス運輸省B—専売公社、金融團—東北電力、電々公社—消防署B、ホテル—関彰、郵政—警察署

東京の女が自殺を圖る

常磐市中央通りエビス旅館に宿泊した廿四、五才の女が廿三日午前十一時三十分頃苦悶しているのを発見し常磐署に届け出たが、この女は東京都葛飾区本田町二〇一製作所平井喜作さんの長女きよ子さん（二五）らしい、同女は二十二日午後七時頃同旅館に泊つたものでアドルムを多量にのんだものらしい市営診療所で手当を加えているが意識はまだハツキリせず、元芸妓をしていたらしく、家出の原因など判らない。

恐喝で擧る

勿来市湯田町無職吉成忠（二四）は二十日勿来警察署に恐喝の疑いで捕まつた。調べによると四月十三日府中刑務所を出て十八日勿来関田町の売店山桜荘の経営者山形タカシさんに対し「俺は刑務所を出たばかりの者だ、金を貸せ、酒を飲ませろ」と脅迫し清酒一升（時価五百円）をせしめた外花見客にたかつていたもの。余罪追究中。

見事な氷の藝術も

嚴かに庖刀式を擧行

日本調理士庖友連盟平市庖深会（会長深谷常義氏）主催の庖刀式は二十三日午後二時から平市谷口楼大広間に東京の一流板前さん二十名、関内正一氏始め諸橋平市長ら招待客百五十名集り、先ず東京庖友会理事長矢田政之氏の氷鉢実習から始り、ノミ一丁振つて僅か十分間に井桁型、切子型の氷鉢を彫刻する氷の芸術に参観者を讃嘆させ、ついで四條公祭に引き続き〃長命の鯉〃の庖刀式は純白の直衣に烏帽子姿の佐藤新吉氏が、三尺の大まな板に鯉を寝かせ、右手の庖丁刀、左手のマナ箸で鯉をおろし、きられた鯉の身が見事に〃長命〃の字を形造り満場の拍手を浴びた。矢田理事長の説明によればこの庖刀式は二千年前鼻行天皇のころから行われたものといわれ、神前でしようの音の吹鳴、同じく直衣の介添二名、後見一名に附添われる厳かなものだつた。

【写真は庖刀式】

草野小PTA總會

草野小PTA総会は二十三日午後一時より開き、三十年度決算報告及び三十一年度予算、事業計画等を決議後、役員を次の通り選出。

▼会長　渡辺為一▼副会長　中根昔己　松崎正枝。

草野中PTA總會

草野中PTA総会は二十三日午後一時より中学校に開催、三十年度決算報告及び三十一年度予算等を協議、終つて役員の選出を行つた

▼会長坂本徳▼副会長片寄勇、新妻豊治

四倉協議會

四倉町議会協議会に二十六日午前九時から町役場会議室で行われる協議事項は日東敷地（二千三百坪売收、三十一年度公営住宅二十八戸建築の件。

◉…交通安全旬間に因んで磐城市では警察署と安全協会支部が小名浜駅前通りで二十二日から三日間の予定で車両検査を一斉に実施し二十四日は夜六時より小名浜第一小学校講堂で運転者講習会も開く。

◉…この検査に合格した自動車に交通安全のタスキをかけた人形を合格証と一緒に贈つて運転手さんたちを喜ばせている。この愛らしいマスコツトを運転台に飾り交通安全の意識を高めようと云うのが狙い。【写真は合格者に贈るマスコツト】

名産
貝やき志おから
平四電二二三

○看護婦家政婦の御用命は
電話三〇七番
労働大臣認可
平看護婦家政婦幹旋所
○親切丁寧な看護婦家政婦ご利用下さい
平市南町

祖國印ゴム製品
平五・電五六
袋屋本店

コツク見習、女店員急募
コツク見習　十六才—二十才
女店員數名　二十五才まで
◉…御希望の方は直接お訪ね下さい、委細面談
レストラン　ブラジル
平市田町並木通り（電話九九〇）

賣住宅—二棟（二戸）
一戸十五坪（何れも風呂場あり）
一戸は新築半年
場所—舊城跡二一（物見カ岡の下市川パン店隣り）
◉…御希望の方は直接お訪ね下さい
姓名在社（一三）

カラ紙・カベ紙
長
平市新川町
松崎商店
電話一七二

東京小岩の名鍼灸出張
今回南町小松屋旅館にて四月十九日より五月十日まで出張治療致しますから御出で下さい。尚御希望に依り熱くない跡のつかないお灸（鍼の灸）もいたします。
朝八時より夜八時まで日曜祭日無休
治療代　一人一回　三百円
東京江戸川小岩町
鍼灸師　伊藤吉藏
出張先　平市南町電六一九番（小松屋旅館方）

うまい！青星ソース

あなたは靜かに燃えている
香水ほど情熱的な化粧品はありません
チヨツト、藤越の有名香水をおつかいになつてみて下さい。はつきり貴女自身の心が静かに炎えていることがわかりますから。
○資生堂香水　一五〇—壱万円
○コーセー〃　一〇〇—弐千円
○マーナ〃　三〇〇—壱千円
越藤
小名浜
平市

限りなき夢と希望

ロマンチック・ミウジカル篇

廿世紀フオツクス映画〃足ながおじさん〃

足ながおじさん

紐育の百万長者ペンドルトン三世はフランスのこ児院でみつけた十八才の娘ジユリーの才気と明朗さに感服し、自分の本名を明かさずに彼女をアメリカの大学に入れる。彼女は本人の顔を知らず友人は脚の長い人影をみたというので、彼女は約束によつて足ながおじさんあてに真心をこめた手紙を書き続ける。彼女の足ながおじさんへの憧れは次第に深くなり、秘書のすゝめで手紙を読んだペンドルトンは大学を訪れ美しく生長したジユリーの様子に驚くその後彼女を紐育に招き万々を見物させ、ジユリーはペンドルトンの魅力にひきつけられ、彼もジユリーが好きになる。大学を卒業したジユリーは保護者足ながおじさんに手紙を書き、悩みを打合けようとして始めて足ながおじさんがペンドルトンと同一人であることを知り、二人は結ばれる。廿世紀フオツクス映画五五年作品、フレツド・アステア、レスリイ・キヤロン主演。テクニカラー色彩シネマスコープ。☆

北極ものがたり モスクワ科学映画五二年作品、コニカラー色彩、記録映画。（二十四－三十日聚楽館）

愛情の決算 楢崎（佐分利）大平（三船）木原、東郷の四人が彼らの戦友で比島で死んだ田口の未亡人勝子（原）の家に集つた。その年の暮雑誌社に勤める楢崎は六才の弘をつれた勝子と結婚した三人の幸福は楢崎の戦友吉野が[illegible]子四人をつれて同居してから破れた。楢崎は脚の怪我がもとで失職し、勝子は大平の世話で劇場の売店に勤める。大平は秘かに勝子を愛している。楢崎が戦友武内の倉庫会社に職を得たある夜大平は勝子に愛情を告白した。夫の愛情に不満を持つ勝子と大平は結ばれた大平から打明けられた楢崎は勝子にもう一度やり直そうというだけ五年たつた。勝子は大平に再会し二人の情熱はまた燃えあがつた。衰れみから結婚した楢崎との生活は彼女に耐えられず、彼女の心を知る楢崎は静かな家庭生活を破りたくなかつた。何もなかつたことにしてという夫の言葉にも勝子の決心はゆるがず、彼女は弘を楢崎のもとに残して家を出て行つた。東宝映画、佐分利信監督作品☆

鬼の居ぬ間 東京映画、瑞穂春海監督作品、森繁久彌、嵯峨三智子主演。（二十六－二日民劇）

現金の寝ごと サラリーマン幸太郎（船越）は大酒のみで毎夜帰りがおそく、妻の菜穂子（伏見）に意見される。幸太郎のポケツトから四百万円の当りくじが発見され、友人浜田を護衛に銀行に向うが、前回の分と判りがつかりした彼は酔つて帰る。あわてた菜穂子が裏を探すとゴミ箱の中に四百万円の札束のつまつたボストンバツクがあつた。一方ギャングの親分鉄五郎は子分の健と三太に奪わせた四百万円入りの鞄を警官に追われてゴミ箱に捨てたというの[illegible]祭る。三人は鞄を探して幸太郎[illegible]家の前に来た。幸太郎は鞄の金を交番に届けようとするが菜穂子の父に二十万円を貸してしまい届けることも出来ず家へ戻り、ギャングと争うとギャングの連絡の電話を立ち聴きした女給ひろ子の注進でパトロール・カーがきてギャングは捕えられた。幸太郎が警察に行こうとしたとき菜穂子の父が借金の礼を言い二十万円を返して来た。やがて警視庁の前に楽しそうな幸太郎夫婦に浜田とひろ子の姿があつた。大映東京映画、西村元男監督作品。

火花 大映東京映画、衣笠貞之助監督作品、鶴田浩二、根上淳山本富士子主演。（二十五－一日世界館）

丹下左膳 刀剣蒐集の妄執にとりつかれた城主岩城主水正（河津）は江戸の小野塚鉄斎所持の名刀乾雲、こん龍の二刀を手に入れるため隻眼隻手の落士丹下左膳（水島）を向わせた。鉄斎の娘彌生（南田）の婿選び試合の当日道場に現われた左膳は栄三郎を破つた森と鉄斎を倒し乾雲の一刀を奪つたがこん龍は彌生に持ち去られた。彌生にこん龍を托された栄三郎は乾雲を取戻すことを誓う。恋人お艶と大川端を歩く栄三郎は左膳と出合いきり結ぶが栄三郎は浦生泰軒に救われる。左膳に惚れるお藤（月丘）は彌生をさそい出しこん龍を奪うが、乾雲は遊び人与吉に奪われる。再会した二人が橋の上で争い栄三郎は乾雲を持つたまゝ河中に落ち、左膳も御用提灯に追われこん龍を口にくわえて河中に飛込んだ。日活映画、マキノ雅弘監督作品。大岡政談前篇乾雲の巻。

げんこつ社員 東映東京映画、小林恒夫監督作品、波島進高千穂ひづる主演。（二十五－二十九日東映劇場）

チヨツプ先生 東映東京映画、小石栄一監督作品、岡田英次田代百合子主演。

長脇差奉行 東映京都映画 小沢茂弘監督作品、片岡千恵蔵千原しのぶ主演。（三十一四日東映劇場）

カービン銃第一号 富裕な農家に生れたマーシュは家業を嫌い学校を中退して海軍に入り、復員して幼馴染のマギーと結婚しようとして父に叱られ家を出て鉄道工夫となるが、悪の仲間に入いる。警官の急襲をうけ乱斗の末係官の一人が射殺され、彼が射撃の巧い事や、仲間の裏切りなどで三十年の重労働となつた。マギーの言葉も信じない彼は常に規律を破る。所長の図らいで妻のマギーと二十四時間の外出をした彼は再び人を信じる様になる。所長は彼が銃の設計をしているのを発見するが黙つていた。マーシュは秘かに銃を作り完成に近づいたころ囚人たちが彼の銃を奪つて脱獄を企てた。所長は彼の熱心さに銃の製作を許可し、公聴会で所長は彼の責任を負うと叫んだ。マーシュの銃の優秀性は立証されこれがカービン銃の第一号となつた。家族の懸命な運動で再審の結果マーシュは無罪となり、愛する妻を胸に抱くことが出来た。MGM映画五二年作品、ジエームズ・スチユアート ジーン・ヘイゲン主演。

大陸の驚異 J・アーサーランク映画、豪洲探険映画、イーストマンカラー色彩。

首狩り族 同五五年作品、ニユーギニア島探険記録映画、イーストマンカラー色彩（二十四－三十日ひかり座）

色ざんげ 異色画家湯浅（森）はまつ代（山岡）という妻がありながら実業家西條の娘つゆ子（北原）と恋し合う。まつ代は湯浅と離婚して実家へ帰り、湯浅はつゆ子とバー有々亭で逢いその夜はお八重（田中）の家に泊るが、固く誓つて帰つたつゆ子からは音沙汰がない。そのため湯浅は制作から遠ざかり友人の心を暗くする。つゆ子はアメリカへ行くことになり出発の日まで箱根の伯母の許に預けられるが、それを知つた湯浅は台風をついて箱根に向うが高熱で倒れ入院し、つゆ子は翌日アメリカへ出発した。湯浅は秘かに彼を思慕する高尾から紹介されたとも子（天路）と急速に親しくなり結婚するが、幸福ではなかつた。とも子に愛人がいると知つた日お八重からつゆ子が帰国したことを知らせる。彼女はアメリカで結婚したが、湯浅のことが忘れられず思い出の有々亭で再会した。翌日の新聞は湯浅の情死事件を報じた。つゆ子は死んだが湯浅は生き残つた。見舞に来た高尾に湯浅はつゆ子は私の心に生きていると更生を誓う。日活映画、阿部豊監督作品

ここに泉あり 松竹大船映画、番匠正彰監督作品、川喜多雄二、水原真知子主演。（十五－二三日平館）

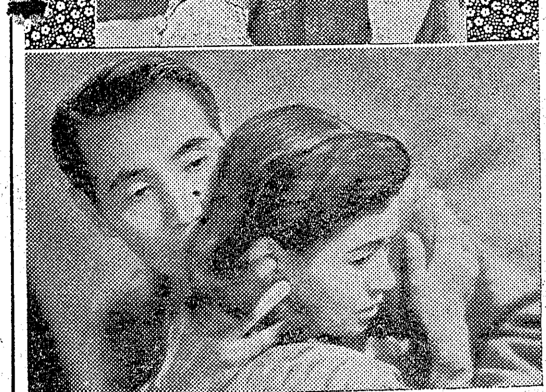

写真上＝カービン銃第一号・下＝色ざんげ

問題の暴力教室

湯本座で上映に決る

全国映画界を吹きまくつた「暴力教室」のせん風がいよいよ石城の天地にも入つてきた。来る二十六日から常磐市湯本座（館主青木安男氏）では問題の映画「暴力教室」を上映することに決定したが、さきごろの県興行組合連合会では同映画を上映した映画館を同組合から除名することに決め、会津若松市銀星座をはじめ数館が除名処分をうけている矢先き上映を強行する湯本座には相当の決意があるものと見られている。これは浜通り最初の公開だが、原町市その他でも引続き上映を希望する館が見られるので組合の今後の動きが注目される。

實況映畫會

天理教湯本分教会では五月二日夜湯本公民館で教祖七十周年記念式の実況映画会を開催、入場は無料である。

各地の番組

◇内郷市▼第二イワキ「幸福はあの星の下に」「雄呂血の秘宝前篇」二十五－二十八日「雄呂血の秘宝」「ますらを派出夫会大会」二十九－二日▼綴映劇「赤ちやん特急」「極楽剣法大会」二十五－二十七日

◇常磐市湯本▼湯本座「愛情の決算」「神坂四郎の犯罪」「極楽剣法第一部」二十五日まで「暴力教室」「恐怖の土曜日」「極楽剣法第二部」二十六－一日▼三函座「晴姿雅児の剣法」「決闘獅子ケ島」「高校卒業前後」二十五－二十七日「赤線地帯」「秘傳月影抄」「三遊亭艶歌の呼出し電話」二十八－二日▼常磐東映「自由の旗風」「魔の最終列車」「女いれずみ百万両」二十五日まで「風雲のバビロン」「獅子丸一平第二部」二十六－二十九日

◇磐城市小名浜▼磐城座「男の争い」「姿なき一〇八部隊」二十五－二十八日「見事な娘」「秘傳月影抄」「無敵ヤンキース」二十九－二日▼金星座「風流交番日記」「愛情会議」二十五－二十七日「月明の対決」「白い橋」「君のうたごえ」二十八－二日▼小名浜東映「続源義経」「白扇みだれ黒髪」二十五－二十九日「げんこつ社員」「富士は生きている」「水戸黄門怪力類人猿」三十－四日

◇勿来市植田町▼菊多館「背広さんとスカートさん」「角帽三羽烏」二十五－二十八日「続源義経」「君ひとすじに」二十九－二日▼うえた館「風船」「上級生の寝室」二十五－二十八日「地獄の波止場」「彼奴を逃すな」二十九－一日

今晩のラジオ 23日

◇NHK 一三六〇KC

六・四五（福）川柳コント

七・三〇 話の泉

八・〇〇 素人歌合戦

八・三〇 民謡をたずねて

九・一五 相棒道中

九・四〇 時の動き

一〇・一五 音楽の宴

◇ラジオ福島 一〇六〇KC

七・一五 人情夜話

七・三〇 どうしましよう

八・〇〇 一番寄席

八・三〇 パンビタンアワー

九・〇〇 浪曲 春日井梅鶯

九・三〇 どくろ銭

九・四五 キツコーツルアワー

一〇・〇五 名作アルバム

民報映画案内

◇平市 十八－二十四日

★世界館 夜七時四分 腰元行状記 浅太郎からす

★東映劇場 六時五〇分 怪力類人猿 雪扇

★ひかり座 夜六時五〇 首狩族 大陸の驚異 カービン銃第一号

★平館 夜六時五五分 四人の誓い 続二等兵物語

★聚楽館 夜七時 北極ものがたり 足ながおじさん

★民劇 夜七時 ますらを派出夫会大会 隠密七生記（二十五日まで）

◇磐城市小名浜 二十四日まで

★磐城座 夜六時二〇分 若い樹 失われた少年

★金星座 夜六時三〇分 早春 大当り男一代

★小名浜東映 夜七時三〇分 魔の最終列車 快剣士笑の面

映画は大映

25▶2日

地上百尺！空中ブランコの上で女を賭けた男と男の戀と友情がはげしくぶつかる

火花

船越英二 八潮悠子 高松英郎 鶴田浩二 山本富士子 根上淳 市川和子

現金の寝ごと

サラリーマンの夢と人情の機微を描く傑作喜劇！

船越英二 伏見和子 近藤美恵子

世界館

コロムビア映画配給

河の女

銀幕にほとばしる女の体臭！

乳房で女の感情を表現する 名女優ソフイア・ローレン 愈々登場!!

前賣開始

才槌	平運動具
田町	高野文化堂
一丁目	金沢屋
四丁目	マルトモ
駅前	吉田カバン
銀座街	藤越
平和通	天地堂

近日大公開！

前売 大人100 学生70

当日 大人130 学生100

ひかり座

同時上映

人生の裏街へ追つめられた四つの青春の哀歓！

善人は若死する L・ハーヴエイ G・グレアム

提供コロムビア映画