夕刊
いわき民報
発行所
平市田町六三
いわき民報社
編集部　電381
広告専用　1222

祝萬
平餅
松月堂
平市銀座街　電二〇六

新像算　三億四千萬圓

目立つ事業は四小の改築

平市會十二日に招集

平市では三十一年度当初予算案の査定も終り、十二日初市会を招集することになつているが、七日午後二時から助役室で配者園に当初予算の内示を行つた。総予算三億四千六百二十三万五千四百三十六円で前年度当初予算より六百四十七万三百二十四円の減となつている。この予算の特徴は先ず健全財政を堅持、骨格予算というより、ある程度年間予算を見込んだこと特に市政施行二十周年などの記念事業予算をみたこと。大事業としては平四小の改築二千七百万円（起債八百八十万円）といつたところ。なお市債は前年六千百二十万円を計上したのに対し、新年度は二千三百十万円と三千八百万円から制限した。前年度の起債が半分程度しか認可されなかつたためで健実性をもたせたもの。教育予算の減少は昨年、起債で削られた関係で実質的には変りなく、実行予算となつている。当初予算案大要次の通り。（カッコ内前年度比、%は総額に対する割合）

【歳出】▼議会費九、九八三、八一〇円（一、一五四、〇九〇円増）二、九%▼役所費六九、四五〇、七四三円（五、五六二、〇一三円増）二〇%▼消防費二四、〇一二、一二六円（五、四九八、四二六円増）六、九%▼土木費二五、四九〇、一三三円（一、七一四、五八〇円増）七、四%▼教育費六〇、五三〇、六五九円（二七、五〇七六四一円減）一七、五%▼社会及労働施設費九四、五八〇、九二三円（九、九六〇、二〇〇円増）二七、二%▼保健衛生費八一一九、九二三円（一、五八三一五六円減）二、四%▼産業経済費二五、三五九、三九五円（一、九七六、三〇二円減）七、三%▼財産費四、二一五、一三八円（五九二、一三四円増）一二%▼統計調査費三三、〇〇〇円（一二、〇〇〇円減）▼選挙費一、〇五七、一九八円（五九五、七四四円減）〇、三%▼公債費一七、三二〇、〇一五円（二、五九五、五四四円増）五、〇%▼諸支出金四、〇八二、三七二円（二、八七三、六七六円減）一、二%▼予備費二、〇〇〇〇〇〇円、六%

【歳入】▼市税一六九、一二九、二六〇円（一三、三一一、一五〇円増）四八、八%▼地方交付税三一、五〇〇、〇〇〇円（七、五〇〇、〇〇〇円増）九一%▼公営企業及財産収入八七三、八三七円（一、一四四、七九八円減）〇、二%▼分担金及負担金三、四三三、七〇〇円（一三、〇〇〇円減）〇、七%

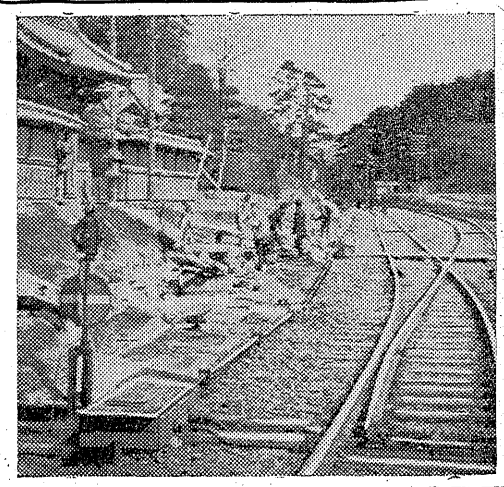

【写真は引込み線施設現場】

四倉驛の貨車引込み線

近く完成

水戸鉄道管理局では総工費三百五十万円を投じ四倉駅から同町田地内まで延長二百二十米の貨車引き込み線を施設しようと、地主側と敷地売收の価格交渉を行つていたが、吉田町長らの斡旋で反当り二十四万円と決りこのほど仙鉄工業KKが請負つて工事に着手した。完成は三月下旬の予定となつているこの引き込み線が完成されるとセメントや鮮魚類の積込みや開放したり連結する貨車の入れ換えが安全に出来るばかりでなく輸送力も増強される一方、急行客車の通過が容易となり停車時間もグントが、短縮されるところから完成が期待されている。

平市役所に遠くて不便

常駐二名増員せよ

赤井の代表諸橋市長に陳情

平市赤井部落の代表、鈴木隆衛市議に就いては以前から議員間に賛成者が多数あつたが、市当局では支所または出張所にすれば、出張所建設や人件費の増加から躊躇していたもので今度の陳情では現在の出納員駐在所に職員二名程度増やすことで間に合うということになつたのでその可能性から、住民たちも期待している。

赤井地区は住民六千四百人、戸数千四百戸。平駅から赤井の繁華街まで五、五キロ。遠い地区では大倉、畑手沢、部落など赤井嶽山麓まで六キロから七キロ離れており、この地区が赤井全体の七割を占めている。仮りに平市に出るとバス代往復五十円ほどかかり、バスの運行は一時間おきとあつて半日から一日潰を潰ぶしている。

平市赤井部落の代表、鈴木隆衛市議、区長鈴木章、事務嘱託員、鈴木照雄、伊藤友吉、川住勇、芳賀新の各氏が七日午前九時ごろ平市役所に諸橋市長、伊藤助役、佐藤総務部長らに面接、現在赤井には税務徴收事務だけを処理する平市出納員赤井駐在所があり、三名の出納員が派遣されてあるが、これだけでは極めて不便で合併当時の要望だつた戸籍、配給事務も取扱うよう早急に職員二名ほど増やして欲しいと陳情、これに対し当局では「現在各支所を、合理的に廃止統合しようと計画している折だが、住民の不便というならば考慮しよう」と回答。赤井の支所設置すすとで間に合うつたのでその可能性から、住民たちも期待している。

赤井地区は住民六千四百人、戸数千四百戸。平駅から赤井の繁華街まで五、五キロ。遠い地区では大倉、畑手沢、部落など赤井嶽山麓まで六キロから七キロ離れており、この地区が赤井全体の七割を占めている。仮りに平市に出るとバス代往復五十円ほどかかり、バスの運行は一時間おきとあつて半日から一日潰を潰ぶしている。

使用料及手数料二二、五〇八、〇二〇円（二七二、九八〇円減）三、六%▼国庫支出金六四、一八四、三二四円（五、五四六一八六円増）一八、五%▼県支出金八、三三八、〇六七円（四二六、七四〇円減）二、三%▼督附金二、九九七、一五〇円（一三九、八〇〇円減）〇、八%▼繰入金二一、八七四、六九五円（五、九九七、一七二円増）六、二%▼繰越金三、七六一、八六五円（三、六六一、八六五円増）一、五%▼雑收入五、六三四、五二八円（一、六一七、六二一円増）一、六%▼市債二三、〇〇〇、〇〇〇円（二八、一〇〇、〇〇〇円減）六、六%

貿易港指定は必至

早ければ四月に開港

泉驛長ら十一名が異動

磐城市では小名浜港の貿易港指定を促進するため長瀬議長、吉田收入役（市長代理）、野崎満滝委員長の三氏が小野県議、常盤総合開発期成同盟松本常任理事、橋本事務局長らと合同で六日大蔵省税関部に開港指定の陳情を行い七日帰市したが、その結果、小名浜港の開港は今国会に上程され非常に明るい見透しであることが明らかとなつた。右について長瀬議長は次の如く語つた。

大蔵省税関部の話では横浜税関水戸港と小名浜港の開港を指定するため今国会に上程し通過する見透しであるということだ。小名浜港は東北の関門で然も東北地方の開発のためにも開港指定は必要だと大変乗気であつた。また貿易港に指定されることによつて同港の利用は促進されるので早ければ四月ごろから開港に指定されれば横浜税関の支所が実現する形勢にある。貿易港に指定されれば横浜税関の支所が設置されこれに附随して出入国監理事務所、検疫所などの機関も新設されることになろう。税関支所の設置については敷地の斡旋など地元側の協力を要望したのでこれには応える用意のあることを説明して来た。

八日水戸鉄道管理局では泉駅長は八日駅長クラスの異動を発令し宮内喜一氏）は平市との合併反対の空気が強く、合併條件に支じめ七十一名の人事異動を発令した。石城管内では十一名。なお明た。石城管内では十一名。なお明所または出張所設置の條件を入れておらなかつたが、前村会（議長る模様。

石城管内次の通り（カッコ内は旧任）

▼総務部勤務、室伏秋治（泉駅長）▼平駅駐在運輸長付、阿部源雲（茂木駅長）▼運旅客課、馬目智夫（平駐在運輸長付）▼泉駅長、小林竹彦（浪江駅長）▼平駅助役、長山章（谷田川駅長）▼谷田川駅長、大和田義明（平運転助役）▼石岡駅長、金沢俊男（勿来駅長）▼勿来駅長北條和男（総務部、交書係長）▼平運転掛助役、坂本一郎（平予備助役）▼平駅予備助役、志賀一郎（長塚助）▼列車課、高橋茂（平助役）

磐炭労でスト準備指令

賃上要求中の磐炭労では八日午前十時から斗争委員会　開き傘下六支部（千六百名）にスト準備指令を発した。磐炭労では八日から十二日まで四日間連盟側と小委員会内で交渉を進めるが、その成行きで第一波二十四時間、第二波四十八時間のスト突入を準備したものと第二波は二十日ごろとみられている。

磐城鉱のガスで奪い十四人の生命を失つたことは悲しい、終戦後同鉱はガスのために廿一年に十五名、廿二年に十四名の死者を出しているとのことである▼保安設備はどうなつているのか知らないが監督官庁もよく監督して技術的にも万全を期しているものと思われるが大自然の威力の前には限られた人智ではどうすることも出来ないのか▼今度の犠牲者は人員の配置転換で近ごろ入坑したばかりの坑内をよく知つていない者が多かつたとも云われる、そのためにか適当な逃げ場所を発見することが出来ずに尊い犠牲となつたといわれる。入坑者に対する注意心の喚起を一層強く指導することも事故を最少限度にするために必要なことではないだろうか▼わが石城は海と石炭山を持つている関係災害は多い、昨年の死傷者は四千三百九十六人であつた。然し災害防止運動が効を奏してか前年より三百人も減つている。だがこの災害は二時間に一人の割で死人や怪我人を出している計算になりあまりにも多い災害に驚くのほかはない▼炭鉱の落盤で死傷する人も依然として少くないようだ。採炭法も機械化して能率的になつて来ている、人命を守る保安設備の方はそれと併行して完璧なものでなければならない。今度の事故に鑑みて再び斯うした惨事のじやく起しない様に炭鉱界の一段の注意を払うようにして欲しい。

岡物具カ

電報局長着任

一日附異動で銚子無線電報局から着任した平電報局長小林正美氏、営業課長から業務課長となつた彬山正三の両氏は、挨拶のため八日来社した。

【写真は小林局長】

天気予報（八日）

【今晩】北西の風時々やや強く晴一時曇りとなるが山添では小雪がちらつく。

【明日】北西の風晴、暖くなつて時々曇り。

海上今晩は風波が高い、明日も風波はやゝ高いが沿岸から次第におさまつてくる。

水石山の大木屋
案内圖
上り　平駅　下り　三十米通り　横山ゴム　平郵便局　南町本局ウラ　水石山の大木屋　電1609

仏壇と仏具
橋本屋神佛具店
平市新川町電一九四八

御卒業御入學の記念贈物に
☆學生手提カバン
☆ランドセル
☆幼稚園用カバン
小松カバン店
平市三十米大通（大木ヤ下）

春の装飾品
平市一丁目電六〇二
森下玩具店

女店員求めます
▽年令二十五才くらいまで▽五名▽高級優遇、委細面談
大衆酒藏　龜鶴
勿来市植田町八幡通り電二三〇乙

經理・税務・會計監査
お気軽に御相談下さい　親切に指導研究致します
公認會計士　高橋義
平駅前三延ビル二階電一〇一七

江戸前壽司
割烹　和洋支料理
▽出前迅速▽
奈加や
才槌小路
電395

これがマア！
このお値段？
みかん罐全糖四〇円●サケ罐日水五七円●同まるは五八円●同あけぼの六〇円●鮪ブレーク三百円●白桃七五円●パイナップル一九五円●パインスタイル八〇円いわし●大蹴六〇円●日水鯨須ノ子五〇円●同まるは五二円●さば水煮四五円●貝柱味付四八円
越
小名浜
平市
藤越

新豫算 二億七百萬圓 勿來市會十日に招集

勿来市では新年度歳入出予算編成を終り総務委員会も通過したので来る十日定例市会を真羽謹堂に招集し、予算案を主題に三役の給与條例及び隔離病舎の條例一部改正並に市会議員の報酬條例其の他について審議する事になった。財政不如意のため当初予算には目立った新規事業はなく学校の営繕と水道の継続事業が主なもの、歳入出の内訳左の通りで歳入総額は二億七百五十万円前年度予算に比し八百万円の減である。

▽歳入の部

一、市税九千四百七十五万六千円
二、地方交付税二千四百三十万円
三、公営企業防産收入五千三百三十万七千円
四、使用料及手数料四百八十四万一千円
五、国庫支出金四千二百六十五万八千円
六、県支出金二百三万三千円
七、寄附金五万円
八、繰入金ナシ
九、繰越金九十九万一千円
十、雑收入四百八十三万四千円
十一、起債三千二百五十万円
計二億七百五十万円

▽歳出の部

一、議会費四百七万四千円
前年度に比し二百九十六万九千四〇円の減
二、市役所費三千二百六十八万九千円前年に比し一、二五五、四三七円の増、これは臨時雇員費と吏員の定期昇給など
三、消防費三百四十二万六千円
四、土木費三百八十五万五千円
五、教育費五千四百四十九万三千円
前年度に比し三、五三六、九〇〇の減、主なる使途は小学校営繕費二、二五九、一〇〇円中学校営繕費五、四五一、三六〇円公民館費（各地公民館）五、三〇九、六四〇円青年学級費三二、五〇〇円社会教育費七六六、三〇〇円教育諸費三、二四一、〇〇〇円（但し学校新築費を除く）なお植田高等学校新築費として五百万円を計上している。
六、社会及び労働施設費五千二百三十四万六千円
前年度に比し七、〇七四、一六三円の増
七、保健衛生費三百二万五千円
前年に比し八、一三、四七二円の減
八、産業経済費九百五十七万二千円
前年に比し一、七六〇、〇〇〇円の増
九、財産費二百四十八万九千円
前年に比し九八三、八七五円の増
十、統計調査費廿九万六千円
前年に比し一〇六、九八〇円の増
十一、選挙費五十九万三千円
前年に比し二二三、〇〇〇円増
十二、公債費五百八十六万二千円
前年に比し一〇、二六六、六一〇円の減
十三、諸支出金三千三百五十八万円
前年に比し三、八〇三、五八八円の増
十四、予備費百万円
計二億七百五十万円

更に特別会計勿来市育英資金貸付歳入出予算は四一、〇〇〇円で前年度に比し一一六、〇〇〇円の増、市営住宅建設資金貸付歳入出予算は一六二、二九〇円前年に比し九、四四九円の増

▼勿来市乗害対策委員会歳入出予算
歳入寄付金五〇〇、〇〇〇円
繰越金三三〇、〇〇〇円
繰入金五七、〇〇〇円
計七八七、〇〇〇円

▼川部地区診療所
歳入出予算
歳入合計一、九七五、〇三八円前年に比し一〇、七三九円の増

▼山田地区国民健康保険歳入出予算
歳入合計一、一九九、二五二円前年に比し三二、四一〇円の増

▼勿来地区水道歳入出予算
歳入合計一〇、七八六、五四五円前年に比し一、五五二、四六二円の減

▼植田地区水道歳入出予算
歳入合計五七、三七九、三三〇円前年に比し三二、〇三五、六七八円の増

▼山田地区簡易水道歳入出予算
歳入合計一、五八八、三三三円前年に比し六、三〇〇、一九九円の減

▼川部地区簡易水道歳入出予算
歳入合計一、一六七、九九二円前年に比し四二九、五一一円の増

▼錦地区簡易水道歳入出予算
歳入合計一一、四七五、二〇〇円前年に比し九二四、八〇〇円の減

▼平駅長　東郷祐英（綴駅長）

平驛長更迭

驛長級の異動

八日午後三時駅長級の異動を左の如く発表された。

▼水戸管理局運輸部総務課長　笹谷和三郎（平駅駐在運輸長）

▼平駅駐在運輸長　清水達雄（水戸駅長）

▼水戸駅長　池田喜儀（平駅長）

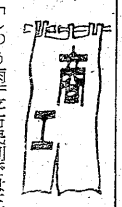

「しゆう雨」平市民劇では三月一日午後三時から上映する「しゆう雨」の前売を開始した当日百円、前売七〇円。

常磐理髪　常磐市上仲町にこん店が開店　ビスマートな常磐理髪店が開店した。サービス本位の店で人気を呼んでいる。

本紙二千号に寄せて

加藤金吾

過去十有余年に亘りあらゆる障害をのり越えて地方文化興隆に常与された功績は洵に大きいと思われる。特にその編集方針は一貫して中立の立場で報道し見易い読み易いための紙面構成を常に計画されている様子がうかがわれるし亦時評随想等は好感を持つて読まれる。

地方文化興隆のため積極的正確さを以つて愈々発展されることを祈つて止まないが出来れば地方経済の動向等について一歩掘り下げ時にはこれらに対する論評なども掲載されたいと思う。

（平公共職業安定所長）

金子圭助

毎日の新聞紙面にというわけではないが、時々かたよった記事と思われる報道が散見するようだ。こうした記事は一部の人たちからきらわれる結果をまねきやすいからそのため読者が減ることになりはしないだろうか。新聞の発行部数はスポンサーとしても最も関心を持つことだから、部数が減るということは嬉しくもきらうことである。それは部数が減れば広告効果がなくなるからだ。

常磐総合開発とか平市発展のための総合計画とかいつた地方の大きな問題をとりあげて世論を喚起する記事を望む。平市政を動かすような一大キャンペーンを期待したい。三千号の紙齢からおして従来の機関紙的（？）な態度から脱脚して新聞らしい新聞となり大ぜいの人から愛される新聞になることを望みたい

（平市田町松月堂）

小林保昭

一時は都合で夕刊をやすんでいたが、どうにもさびしくてまたとり始めた。雨の中でも風の日でも配達の子供が忠にいる私の手に渡すまでは投げ出さないで待つていてくれるのに感心し、このような配達の子を三千号記念に表彰してやつてはどうか。三千号に至つた彼等のさゝやかな努力に報ゆるためにも一最近西員の「百貨店」を興味深く愛読している。これは「物見力岡」と同じく欠かさず出して欲しい写真版も良く、活字も鮮明で、記事内容も充実してきた。私も十年間、靴修理を続け、やつと判つてきた頃だが、十年を経てきたいわき民報と共に何か近親感を感じ、今後共発展を祈つてやまない。

（平市堂の前靴店）

草野留直

いわき民報が発行されて三千号、石城の地に新聞事業のパイオニヤとして、又マスコミニュケーションの礎として、貴社の郷土に於ける文化向上の業績はなはだ偉大なものがあつた。近代産業の発達が電気の力にあつたならば現代文化の発展は大衆新聞による業績といつても決して過言でないでしよう。フランク、チースの言葉を借りて言うならば、新聞なくして、世論の構成新世界の改革はないと。この意味にて、貴社の今後の発展に少なからずいがいても、石城の地に有りて（貴社のたどる道は、はなはだ苦業であるにちがいない、しかしその前途は、ようようたるものがあります。私は郷土の一介の商人として期待する者の一人としてこゝに三千号の発行を心から慶賀申上げるものであります。

（福山カバン店店主）

四割だけ就職

高校卒の就職状況

平職安所管内の郡内各高校生の就職状況は求職生徒一千百四十六名（男六百七十七名、女四百六十九名）に対し就職決定四百六十三名の四十%と、中卒者に比べ半分にも足らぬ有様。学校別では平商の七十一%就職決定が圧倒的に多く次の通り（カツコ内は決定者数）

磐高三十九%（二十六）
磐女五十五%（六十五）
平工五十五%（九十九）
平商七十一%（八十九）
四倉高五十六%（二十五）
内郷高六十一%（二十九）
湯本高二十一%（十）
磐農高十三%（九）
小名浜高二十八%（十九名）
小名浜水産高四十五%（四十名）

機関長が更迭

小名浜海上保安部配属巡視船あさちどり（一〇）機関長原市治氏はこの程高知海上保安部所属ともちどり機関長へ転出が発令された出発は六日の予定。後任は小樽海上保安部所属もがみ（二七〇ン）機関長磯上淳一氏（勿来市出身）と決定。

夏井農協の婦人部結成

県農協整備制新対策の第一回仮指定組合となつた平市夏井農協では再建は婦人の手でと去る二十九日夏井農協婦人部を結成、部長に石城地方農業委員会議会長坂本登氏夫人富美氏が選出された。同農協では地域婦人会三百名が中心となつて婦人部を結成❶農協整備制新に対する全面的な協力の推進❷家庭薬全戸配置の推進❸婦人部貯蓄の推進❹農協生命共済事業の全戸加入運動を展開し、農協再建と農家経済自立体制を確立する。

白柱かぎ

刑務署の句會

刑務所といつてもこゝの場合は平拘置支所のことである筆者は十数年来いわゆる非常上親しく出入をしているので、したがつて余り威張れた話でもないがその内容については若干承知しているはずであるが。拘置所であるので收容者の大部分は未決者で、それに若干名の受刑者がいて主として清掃、炊事工作などに従事している受刑者は、自分の刑期の満つるのを一日一日と待ち望んでいるので、心に希望があるとでも申しましようか、用件で接見してもその態度がいかにも従順で、明るさがあることに気づくのである。こゝの生活はとにかくしやばから隔離された特殊な環境にあることは言うまでもない。それで世間の人々からは何か暗いおそろしい場所でもあるかのように考えられているようであるが事実は決して左様なものではないもつとも法規によつてそうさせられてはいるのであるがこゝの人々の生活ほど規則正しいものはない。たゞいわゆるこの世的な欲望が満されず精神的な面における苦痛があることは勿論であろう。

さて筆者はこの拘置所内でこの一月から発足した俳句会について書くべくペンをとつたのであるが不用意のために肝腎なことについて詳記出来なくなつてしまつた。全職員と全受刑者との合同句会なので肝煎で始められたのであるが場所が場所であるので、殊の外に暖かい明るいものが生れ出るような気がしないでもない。会の名も単に刑務所句会もおかしいので、何かふさわしい心に春を待つような希望にあふれるようなもので、明るさがあることに気づくのである。こゝの生活はとにかくしやばから隔離された特殊な環境にあることは言うまでもない。それで世間の人々からは何か暗いおそろしい場所でもあるかのように考えられているようであるが事実は決して左様なものではないもつとも法規によつてそうさせられてはいるのであるがこゝの人々の生活ほど規則正し

鉄窓の身に降る雪のきびしかり
雪明りふと囚房の身を忘る
巡警の靴音高き雪夜なり
降る雪に遠き故里思うなり

（渡辺何鳴）

◇　◇

縣議會議員
土木常任委員長
小野義一

小名濱臨港鐵道株式會社
取締役社長　浦田文二郎
常務取締役　眞木弘
総務部長　小野信一

紙齢三千号祝賀

小名濱漁業協同組合
組合長　三代義勝
專務理事　三浦五絲
磐城市栄町五電（代表）二・三五番
製氷冷凍冷蔵工場
磐城市栄町　電五一番

小名濱金融團

磐城市校長會

ガス發火の爲落盤

磐崎鑛の慘事原因判る

七日朝の常磐炭鉱磐崎鉱内におこつた慘事につき調査中だつた東京鉱山保安監督部では、死亡の原因は自然発火からおこつた煙中に含まれた一酸化炭素による中毒死と判定した。同日午前三時ごろ同鉱本坑中部本線左斜一坑右零片の旧交番所裏附近の坑道角の炭壁から自然発火、焔は同運転、零米坑上添など上下右六十七㍍に延焼、このため二方所に落盤がおこり、一酸化炭素、メタンガス、炭酸ガスを含んだ煙は通気坑を下に流流、五百㍍の最下底切羽で堀進作業中の二十二名が逃げ遅れ、うち十四名が中毒死した。

本坑は八日朝漸く鎮火に成功したが救助作業が非常に敏速だつたため犠牲者は最少限にとどめられたと保安監督部では認めている。

特異な炭質

吉川課長語る

災害の原因となつた自然発火は学説にも明かにされていないが①発汗（タール臭を放ち炭壁に露が出る）②発熱（三十五度から四十度に達する）③発煙（炭酸ガス、メタンガス、一酸化炭素）④発焔の過程を経るが、磐崎鉱の場合は湿度が九十五%—百%という非常に高く、坑内温度が高いため初期の発見は困難を極め、さらに発汗状態から発焔までの時間が早く短いなど特殊な炭質を持ち、自然発火状況は無数に発生しているといわれ、七日の当日午後も八日朝にも自然発火の現象があつた。

同鉱では対策として保安係、火防夫が自然発火所の発見と処置専任に巡回させ、当日も一時間程前に廻つた許りだつた。

青川監督課長談＝常磐地区は北海道、九州に比べどれでも自然発火件数は少い方ですが、磐崎坑の場合は特異な炭質を持ち自然発火は無数といえる程多い。今度の事件は未だに救出処置が早かつたゝめ犠牲者は最少限度にとどまつたことは不幸中の幸だつた。

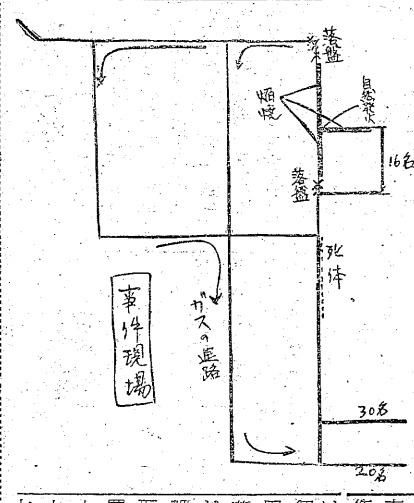

三遺体のお通夜行う

平職業安定所の斡旋で季節労務者として臨時採炭夫に勤務し、慘事の犠牲となつた武藤武義（三）＝安達郡岩代町大字西勝田字高瀬四一藤助さん（四）次男＝安斎甲松さん（四）長男＝佐々木力さん（三）＝同町上長折字加藤木九四、甲子治さん（四）＝田村郡舟引町字岩沢六斗藤六〇、捨四郎さん（三）次男＝の三遺体は、努力寮に安置七日夜寮友にかこまれてしめやかな通夜を行い、武藤さん、安斎さんの両遺体は両親にまもられ八日午前九時涙の帰郷を行つた。佐々木さんは九日午後一時から火葬し合同社葬に参加する。

【出版は自然発火による煙の状態】

遺族補償費

八日の常磐炭鉱磐崎鉱は三百五十八名の七十八%二百八十名が一番方から入坑、復旧作業を除き採炭作業に従事しているが、会社側では遺族補償費として労災金とは別個に一人五万円、社葬料一万五千円を支給する。また十日の合同社葬は大越所長が施主、越智副所長が葬儀委員長となり午後二時から磐崎鉱南区（旧長倉小）で挙式で取り行うことに決つた。また労基署では遺族補償費千日分、葬祭料六十日分計一千五十八万八千六百六十円を支給するが、一人当平均七十五万円。

吳羽で圓滿に整理

傍系社を創立四十名を採用

吳羽化学鉱工場では能率的設備の完備により、二百七名の整理をこのほど円満裡に断行した。

この一部退職者を優先的に採用する処の二営利会社が近く誕生する事になつた。それは資本金二百万円の吳羽興業KKで、発起人は吳羽鉱工場長山県孝雄、牧山正彦、浦山武二、藤ノ木正雄、小泉和一郎、谷沢清の六氏で一両日中に登記を完了し創立する運びとなつており、社長には従来吳羽の生産管理課長の藤ノ木正雄氏、取締役には小泉、谷沢の両氏、また監査役には牧山氏が就任の予定、同社の事業は土木建築、工事設計及び施行、荷造包装、材料の加工と付帯事業、採用従業員は取りあえず四十名程度、なお吳羽、化成両会社の指定請負業者を初め関多運輸会社等は従前通り何等支障を来たさず円滑に運営が出来る制度となつているから新設会社と睨み合う様な事はないと見られている。

山縣工場長語る

吳羽化学鉱工場の従業員整理を円満に解決し、而かも大幅に人事の異動刷新を行つた事は同社の大なる收穫といわれている。右について常務取締役に昇格した山縣工場長は「会社は昨年の秋頃から最高度の経営の合理化所謂オートメーションを目指し凡ゆる角度から調査研究を続けていた。其結論は人員整理の断行を止むなきに至つたもの、幸い組合側も時勢と会社の苦衷を諒承し而かも円満に依願退職の形となつて現われたことに対し敬意を表している。会社は事務の簡素化は勿論新らしい機構の下に新人を抜擢し経営の合理化に拍車をかける確信を得た。また肥料界も全体的に好転していることでもあり我が社としては従業員渾然一体となつて増産に全力を傾けている。

山縣工場長常務に昇格

吳羽で大異動

吳羽化学並に吳羽化成会社ではこの度の人員整理に伴い大幅に人事昇格及び異動を五日発表した。主なる顔触れ左の通り。

取締役吳羽化学工場長　山縣孝雄
常務取締役に昇格
取締役渡辺ケ三
命鉱工場技師長
取締役副工場長浦山武二
命鉱工場生産管理室長事務取扱兼務
取締役萬次郎
命業務第一部長
本社総務部長代理島田馨
本社統制室長及び経理課長事務取扱
本社統制室長米沢直治
本社営業部長代理
吳羽化成総務課長青海徳夫
命本社総務経理課長
総務部長牧山正彦
命吳羽幼稚園長兼務
会計課長兼主計課長園部孝
命会計課主計係長事務取扱兼務

命鉱工場製造部長合成第二課長岡野一郎
命鉱工場生産管理室長事務取扱兼務
命業務第一部長
本社統制室長及び経理課長事務取扱
本社営業部長代理
命本社総務経理課長
命吳羽化成総務課長
総務部長兼務
命会計課主計係長事務取扱兼務
命交書係長事務取扱兼務
命勤労課長代理兼人事係長木村公通
命勤労課長
事務部長兼人事課長武田季男
命本社資材部長
総務課長兼庶務係長及交書係長
渡辺正

江口博士の講演も

十一日地學同好會の發表會

技術課長兼合成第二課長岡野一郎

地学同好会（会長柳沢一郎氏）では発足五周年記念総会と研究発表会を来る十一日午前九時から平市石島公民館で開くことになつた。当日は東北大江口元起博士の特別講演もある。主なる研究発表者左の通り。

▼小檜山元　高倉山の地史▼柳沢一郎　常磐炭田炭層帯比▼佐藤信郎　太陽系の成因に関する照会▼根本守　偏光顕微鏡について▼吉田民衛　ガイガー計数管の取扱いと実験、生物の進化スライド

修學旅行のトップ

水産高で関西方面へ

磐城市小名浜水産高校では修学旅行のトップを切つて去る三日から八日までの予定で水産製造科、漁業科二年生六十九名が斉藤教諭外二名引率で関西旅行に出掛けた。これは三年生になると実習船に乗込んだり京浜地区の鐵鋼工場などへ実習のために生徒が分散して修学旅行には行けなくなるので同旅行のトップを切つて実施したもので、旅行先も京浜並に関西地方の漁港や魚市場など漁業関係地の見学に重点を置いている。

水素でスト

十二日突入の豫定

磐城市高山日本水素労組（千六百五十名）では会社回答七百七十六円（昇給分六百十五円、調整分百五十一円）を不満とし、七日の投票で賛成千四百四、反対百二十四でスト権を確立、十日以降各職場から十四名を執行部に編入強化しスト指令を通告した。十二日正午から第一波として四十八時間のストに入る予定。

巡査を蹴る

亂暴土工擧る

内郷市宮町字滝士木滑栄治（三）は酔払つて七日夜八時三十分ごろ宮町金坂料理店三角屋（野地チエさん）方で暴れているので金坂派出所長谷川章巡査（三）が取調べに当るや同巡査の下腹部を下駄で蹴り乱暴を働いたので公務妨害で逮捕された。同人は酒クセ悪く町の不良でこの騒ぎで同店のガラス数枚を破損した。

盗まれたハイヤー發見

八日午前一時三十分ごろ平市田町六六磐城証券KK＝遠藤明さん（三）＝では同社前の道路上に停車させて置いた一九五四年製、中型中古ハイヤー（時価二十五万円相当）を盗まれたと平署に届け出た。同署では緊急手配を行つた結果、同日午前十一時半ごろ平市中平窪地内の県道上の下水に前車を突込み放置してあるのを発見した。なお同署ではたんなるいたずらでなく自動車窃盗とみて犯人の追究に全力をあげている。

平市の吏員溺死

七日午前二時ごろ平市教育委員会事務局庶務係坂本喜平さん（三）は親戚で酒を御馳走になつて下神谷字御城の自宅前のミゾに入つて溺死した。

四倉町會

十二日開く

町議会議員の当選が決定した四倉町では十二日午前九時から町役場会議室に於いて、初町会を開き三十一年度予算の審議や議長、副議長選任などを協議する。

錦の簡易水道

請負者決る

錦町簡易水道施設請負公入札は五日植田公民館で行つた結果五百三十万円で磐城水道KKが落札し三月一杯までに完成する。

なまなは

○…交通取締りで一々自動車を停められ調べられるのは余り心よいものではないがこうした不快の気持を少しでもなくそうと磐城署では交通安全協会磐城支部と共同でこの種々交通安全マツチ〃二千個を作成して成果をあげている。

○…このマツチには交通安全と大きく画いてその両側に「注意一秒けが一生」「スピード出すな事故出すな」の標語が印刷してあるほか交通整理中のお巡りさんの図案を配してあるが、交通取締りにストップさせた自動車にお巡りさんからサービスとしてマツチ一個宛贈ろうというもので運転手さんもこのサービスに気分がぐつとやわらぎ効果があがつている。

今般弊社磐崎鉱變災については早速御丁重なる御見舞を辱うし厚く御禮申上げます　何分にも多數の犠牲者を出しました事は誠に遺憾にたえざる次第であります　右略儀ながら紙上をもつて謹んで御禮申上げます
追つて來る十日午後二時より磐崎鑛南區廣場において合同慰靈祭を相營みます
昭和三十一年三月八日
常磐炭礦株式會社
磐城礦業所

全國清酒品評會優等賞受領
したしまれている
うまい酒
松の友
豐田酒造場吟醸

紅小路店　電一四五六
よせなべ　釜めし　蒲焼その他なべ類
食道樂　江戸川
才槌小路店　電一〇三二
江戸前壽司　御料理仕出し　その他折詰類

謹告
三月七日の本紙にて白榮舎ランドリーのドライクリーニング工場を石城ドライクリーニング協同組合で買收したとの記事がありましたが、事実は同工場の機械の一部を協同組合に譲渡し工場の一部を貸す事に契約を為し協同で作業を行う事で從來通り当工場の作業には変りありませんので相変らず御用命をお願い致します
白榮舎ランドリー
代表者　伊藤真一

平市銀座通り電二二七
伊勢丹
牛肉
馬肉

罐詰　佃煮
味噌　醤油
ステンレス製
台所用品食器
武藤食品店
平市二丁目五五（平舘前）
電話一〇五六

祖國印ハム製品
平五電五六
袋屋本店

お母さん！
叱らないで
下さい！
ね小便に
好評の
ミリノールS
あこう
平・銀座電4-4

教育

小中学校の修業式は小学校が二十三日、中学校が二十日と真近に迫ってきたが目下各地域の学校では年度末表彰―優等賞、精勤賞など―をめぐってその是非や改善論がにぎやかになってきている。今週はこの問題に就いて平二小校長湯山啓二氏からそれに就いて御意見をうかがってみた。

年度末表彰に就いて

―平二小校長　湯山啓二氏に聴く―

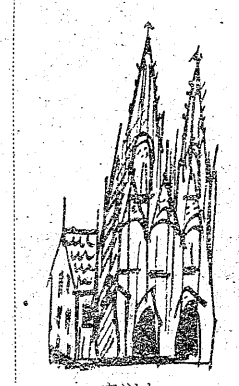

カット　三中校長　菱沼儀氏

評時教育

僅かの受賞者の優越感だけ

今年も小中学校の修業式近くなって、各地域の各学校に於て、年度末表彰の是非や改善が叫ばれている。当地域は、ここ数年間唯漫然と表彰を続けて来た感がないでもない。

①綜合賞・優等賞について―従来濫賞に過ぎぬよう発奮させるため、率を定めて授賞して来たが特殊の家庭の子弟に固定し易くそれに判定基準はあっても具体性なく僅かの受賞者の優越感と多数の子弟の劣等感を持たせ、場合によると点取主義に陥り易い向があった。

②努力賞・進歩賞について―これが授賞制度によって希望をもって学習するようになる長所もあるが、之も準優等賞に代用されこの賞の性格が、ゆがめられ易くまた子弟として学業に努力するのは当然なのだから必要ないとも考えられる。

③皆勤賞・精勤賞について―この賞は、励みとして確かに教育効果あるも、賞を貰うために健康上無理して出席することになると逆効果となり、現に無理して早帰遅参の弊もある。

④特別賞について―この賞としてPTA賞・同窓会賞・特志者（校長会長賞・教員組合賞・連合PTA賞・その地域の成功者）賞等々あるが濫賞の感がないでもない。再検討の時機と思われる。

改善には強い父兄の協力を

改善について、地域社会が、之に如何に関心を持っているか。要請しているか世論調査の上に究明すべきである。しかし各家庭は従来のままの賞状賞品を要望しなくなり、自らの成長を自覚し脱皮する。新らしい生涯へスタートする誕生日に、ふさわしい式へと卒業式の在り方も吟味されるべきではあるまいか。

授与するなら卒業生全員に

結びそれで従来の名称を検討し授与学年を考慮して逐年改替してゆくべきでないか。

A、授与するなら卒業学年とし全員に与える。

B、奨学賞として、始めて入学した一年生全員に賞品を与えるなど意義深い。

C、具体的表彰基準を定める。

D、表彰の率歩合は定めない。

E、賞品より賞状に重点をおく。賞は随時その機会を把えて与え子弟の発奮の機会となし、真の向上進歩の扶けとなる賞としたい。

そうなると授賞に多くの時間をかけた卒業式も改善され、卒業証書授与に重点がおかれ、卒業子弟の心に母校の影像を刻む卒業式らしくなり、自らの成長を自覚し脱皮している同がないだろうか。若し廃止するとすれば強い父兄の協力を要する。

2、子弟の欲求について、高学年の子弟に尋ねると「優等賞はない方がよい」の答が多い。これは自分の欲するものが得られない場合の反抗的態度とも見られる。そして努力賞、精勤賞については存続実施の多いところから魅力がないわけでない。

3、教師側は充分検討改善して存続すべき声が高い。

4、県内福島郡山地区は廃止へ、若松地区は検討中にて、その他は従来のまま実施している現状である。

校風紀行

高二平

勤労と學業の両立

主事　新妻熊男

独立独歩。働きつゝ学ぶを誇りとし、自らの努力によって生活條件を変えてゆこうとする勤労学徒の集団。この集団の形成が我が平第二高等学校であり、本校に来訪する人は誰でも直に新い程との若人たちの不屈の魂を感ずるという。

言ってみれば、われわれは労働者であって知識人であるという両面をふんまえた新しい人間像こそ日本のバック・ボーンになるに違いないという強い信條に支えられて教壇に立つ。従ってあらゆる校内外の課題は「勤労と学業の両立」に縛られて生徒会活動の根源にもなっている。昨年発行された「二高文学」の巻頭を飾る座談会「わが職場を語る―勤労と学業の両立について」が注目をひいた所以である。

本校は県下六市にのみ設置された浜通り唯一つの独立夜間高校（普通・商業科）であるのも異彩を放つ。

【写真は新妻主事】

市民の相談室

的中車券の有効期間

―時効は卅日間、拂戻しは競輪課

【問】競輪的中車券の払戻及び返還金の債権の有効期間並びに請求方法をおきいしたい。（営磐市TA生）

【答】①競輪債権の有効期間は自転車競技法第九條の四の規定によって三十日間行わないときは時効によって消滅します。時効によって生じた金額は市の收入となります。②請求方法は競輪の開催日においては第二競走開始後から競走終了後一時間まで払戻金交付所において。競輪を開催しないときは午前九時から午後四時まで市役所競輪課内に設ける払戻金交付所において車券と引換に交付します。（市役所競輪課長）

生徒会の声

積極的な投稿を歓迎します。

生徒會は會長のものではない

私は間もなく卒業して行きますが望みたいことは生徒自身がもっと生徒会の運営に協力して貰いたかったことです。それと各部委員長も徹底してクラブの運営に当ってほしかった。この事は今後の会の仕事をして行く上に重要なことだと考えられます。会長が会を運営するという考え方が多分に支配しているのではないでしょうか。生徒会はあくまで生徒のもので生徒全体が運営して行くのがほんとうの姿ではないでしょうか。

×　×

この学校に便所が少ないので不便です。後二、三カ所作って貰い度いと思います。卒業を前にしての私の願いです。（営磐市湯本二中生徒会長高橋直勝）

100貨店

「しゃべること」の快楽は性的である」というフロイドの有名な說があるが、煙草の灰が長くなっても無関心をよそおって、そのまゝにしている人は性行為の時間を長くのばそうとする傾向があり、煙草を吸込んで、その煙を他人に吹きかけ「やあ、失礼」というような悪習慣のある人はサド的異常性慾の持主で、他人の迷惑を一向気にかけぬ人。だから煙草を噛むような女性なら充分注意が肝心とその道の心理学者は極言している。煙草を全然やらぬ人は唇を喰べるとか、非常におしゃべりだとかいった形に変っている。また肺癌になるのは煙草のせいだと論議されているが、実際は心臓と中枢神経にあって狭心症の死因は六十%以上喫煙、婦人が長生きするのは煙草に親しまないからだといわれている。

（鶴人）

今晩のラジオ

8日

◇NHK一三六〇KC
六・四五（郡）四高商信
七・三〇　浪花演芸会
八・〇〇　歌の花どよみ
八・三〇　「由起子」津島恵子
九・一五　のんきタクシー
九・四〇　ときの動き
一〇・一五　長唄　杵屋五三郎ほか
一〇・四〇　歌舞伎の見方

◇ラジオ福島一〇六〇KC
六・四〇　鞍馬天狗
七・一五　タンゴの女王
七・三〇　歌のトランプ
八・〇〇　民謡奥の細道
八・三〇　浪曲玉手箱
九・〇〇　平凡お好み歌謡曲
九・三〇　劇「ただひとりの人」
一〇・〇五　名作アルバム

民報映画案内

◇平市　七―十三日
★芦界館　夜七時一分
珠はくだけず　千姫（八日まで）
★東映劇場　夜七時三〇分
親馬鹿子守唄　獅子丸一平三部
★ひかり座　夜七時
極北の怒り　南海の黒真珠（十二日まで）
平館　夜六時三〇分
地獄剣の挑戦　ビルマの竪琴
★桑楽館　夜六時三〇分
愛愁　エジプト人（十二日まで）
★民劇　夜六時三分
興隆は大学生　黒豹三国志
◇磐城市小名浜
★磐城座　夜七時八分
七人の兄いもうと、死美人風呂（十一日まで）
★金星座　夜六時四〇分
虞子一人に嫁八人　ただひとりの人大会
★小名浜東映　夜七時一〇分
孝子五郎政宗　火の車お万　母を尋ねて幾山河（八日まで）

新しいDPは富士

春のトップモード
スプリング・スーツ・ツーピース・ワンピース
ジャケツト・トツパー・セーター・スカート・ブラウス
その他各種多量に入荷致しました　是非御一覧下さい
三和婦人服　平市銀座街電2210

カメラは田中

かっぽう　開花

時計　眼鏡　山崎時計店　平5電991

関花学のパン

肉の御用は　三二三屋へ　TEL・323

大映カラー・総天然色映画
新平家物語
市川雷蔵　久我美子
林成年　木暮實千代
大矢市次郎　菅井一郎
進藤英太郎　千田是也
監督＝溝口健二
日本三大悲恋小説の代表名作
鶴田浩二　山本富士子
55圓
世界館

大映は映画
反逆兒青年清盛の野心と恋と情熱は今もなお現代の若い人達の心の中に生きている
9日―13日
婦人公論
湯島の白梅

皆様の利益を護る店
ダイコクヤの従業員第二回募集
學歴　新制中学卒業生　新制高校卒業生
男子・女子・若干名
地域　平市内及平周辺通勤可能地域
申込期日　3月12日迄
申込方法　履歴書（出来ルダケ写真ヲテンプシテ下サイ）
送先　平局私書函十九号　大黒屋総務課宛
試験日…3月15日ノ予定
衣料連鎖店　大黒屋

医療厚生指定病院
財団法人　竹林病院
本院　平市十五町目電八一一
分病棟　平市小太郎町電六〇八

仙台＝平＝東京
定期便を御利用下さい
取扱丁寧　配達は迅速
一般貨物自動車並に三輪車の御用も是非！
磐城貨物　平營業所
平市月見町電187　2037

民族の地下足袋　運動靴　丸高　TEL 648

募集
女子新制中卒以上（多少の身体障害者可）一日百円以上奨学者増給平市北白土砂子町人造真珠製造浜通組合

質
▽どなたもお気軽にご利用願います　平市四丁目川又呉服店横入る電話九五〇番
アカトモエ　赤巴