夕刊
いわき民報
発行所
平市田町六三
いわき民報社
編集部　電381
広告専用　1222

定評ある
呉服店
春の新柄に
倉庫
三井
平・三電284 1248

追加豫算案を可決
自動車購入で一問着
平市會

平市予算市会は十二日午前中に引続き午後一時半開会。三十年度追加更正予算など関係議案二十一件を審議、委員会附託を省略していずれも原案通り可決。一日休議の後、協議会に移り、三十一年度当初予算中の観覧車六十万円、移動舞台四十万円、松ガ岡公園遊歩道修理費二十万円の件について四月のさくら祭まで工事を急ぐため、工事を求めたほか、四月一日の競輪五周年記念興行（五十万円）の事前交渉に対する予承も求めたが劇団との仲介人をめぐって芸能界の鈴木（寅）議員がタンカを切って市当局をなじるなど一荒れしたがいずれも予承。最後に志賀傳議員から自動車購入（土木用ジープ一台、衛生運搬二輪車三台、議会乗用車一台）三百八十万円の交渉に当つた第一部委員（委員長強口市議）に対し「議会を無視した行動だ」との爆弾意見が出され、久々振りに活気ある議論が続き午後五時閉会した。協議会の荒れ模様次の通り。

○―鈴木寅議員「競輪五周年記念興行の交渉はすでに決まり、ギヤラも半分ほど支払つたとき、議会が知らぬうち決めたというのはもつてのほかだが、それより交渉の仲介人は誰なのか」これに対し、伊藤助役から「競輪運営委員会で川和徳一氏や営業の阿部氏らの話が出たので二人に頼んだ」と説明。激昂しながら鈴木（寅）議員は是に対し「演芸界では私が長老者であり、議会の席を占めている。何故私に一言の相談もなかつたか。市長には今までいろいろ面倒をみてきた積りだが、そんなことなら考えなくもならん」とタンカを切つた。待つてましたばかり強口議員「川徳はおれの子分だ。今では立派に土木業者として仕事をしている。こゝに誰れもが了承する演芸界の大御所がいるのに何故相談しなかつたのか。今からでも遅くないから鈴木氏に頼らぬうちに業者と交渉をもち、そむくべきだ」と応援。鈴木寅議員最後に「今さら仲には入らない。川いずれにしろ第一部委員のやり方は議会を無視したものだ」ときめつけられ、ぷりぷりしていた第一部委員長の強口議員がたつて「志賀君は自動車のことで一体何がかる。出来るだけ調査して安く購入することが市民のためじやないか」と反ばつ。これに対し四家、坂本議員らから同じように議会を無視したやり方に反対の意見があり、このような場合には一応執行部が調査し、議会の承認を受けてからなお検討する場合に出むいて調査するのが本当だ」との意見が強く、日ごろ批判側の立場にあつた第一部委員の上汲議員も、だんまり戦術にあつて注目された。

井年度の議案

【平市三十年度関係議案】
▼一般会計追加更正▼特別会計国保追加更正▼〃競輪事業歳出更正▼〃都市計画新川北歳入歳出更正▼〃都市計画新川北第一土地区劃整理事業決算▼〃競輪事業決算▼〃高圧線事業決算▼〃児童遊園地決算▼〃分譲住宅建設事業決算▼〃都市計画新川北第一土地区劃整理事業決算▼三十年平市事務報告。

追豫四百萬圓
内容

三十年度追加更正予算は追加更正額四百十六万三百二十六円で累計額二億六千五百八万九千三百六十九円となつた。主なる追加更正次の通り。

【追加面】警察庁舎増築寄附金二百二十万円。三丁目夜警詰所補助五万円。旧赤井合併式典費十二万六千円。長橋町国道舗装特別失対事業追加負担七十三万四千百円。生活扶助費二百九万六千円。公会堂正門生垣修理十四万円。同側溝改修六万円。年末に支給した日雇労務者物資購入資金四十六万六千五十円。豊間港護岸工事負担金十一万六千円。納税組合及は市民税の特別徴収者（給与所得＝百分の六）への賞賜金二百六十四万二千円。高潮による災害助成十万円。特別会計高圧線移転事業費へ繰出し二百六十九万四千五百六十四円。

【減額面】営の前地内重要幹線道路舗装特別失対事業費負担三十五万円。月見町舗装工事負担金四十四万五千円。一中建築費（三十一年度に繰越し）三百八十八万六百四十五円。中平窪赤井久太夫橋復旧工事四百五十万円。夏井大越の災害農道橋復旧補助七万五千円。

卅一年度議案

【平市三十一年度関係議案】
▼一般会計▼特別会計＝水道事業（二六、八三四、一九二四）国保（二九、二七八、七〇八円。事業勘定予算三三、〇九五、七〇六円施設勘定予算六、一八三、〇〇二円）競輪（一〇九、五三三、八〇〇円）児童遊園地一、九九二、四七〇円）都市計画事業新川北（五昨年春県下初の私設公民館を建築したが、応募者が以外に多く教室が狭くなつた為附属体育館を建築中だつたが、十三日完成を見たので二十八日に開館式を行いボディ・ビルを始め柔剣道、バレエ等の練習に公開することになつた。同館は八十五坪、高さ十八尺の立派なもので二階観覧席には二百名を収容出来るほか、教育映画映写室、応接室、喫煙室、脱衣室棚五十八分を備える完璧な体育館で、外部はセメント板を継ぎ合せた近代式で出来上つている。二十八日の開館式には記念催しとして勅使河原久子嬢の日本舞踊を始め、柔剣道試合、剣舞、バレエ、バイオリン合奏がある。なお同館では英語、数学、珠算、料理、洋裁、和裁、書道、生花、剣道、柔道、バレエ、ボディ・ビルなど十二科目の修学、入会希望者を二百余まで受けつけている。

【写真は完成した石島体育館内】

大口は三割に制限、
寒波襲來の渦水で電力低下

寒波襲来による水源地の異状渦水で足し、東北電力平営業所には各事業所から「電力を送れ」と訴えが殺到。時間による「節電にご協力下さい」と五千八百KWに対し六十一%の四百六十一万五千八百KWに下降、本年度最低を示し緊張を持つ許りでこれは二十九年二月の三十九万KW以来二年振りの電力飢饉であるこのため十二日は東北地区の需要電力増に対し二百五十万KWが不足、東北電力平営業所には各事一部が調査し、議会の承認を受けて電力は三月の平均出力六十七万KWに対し六十一%の四百六十一万五千八百KWに下降、本年度最低を示し緊張を持つ許りで事態を乗り切るため、大口事業所と二十四日から一割の送電を三割まで気温の上昇で解けるのを待つ以外に抑制して漸く生産保安電力に苦しい送電を行い、常磐、古川好間炭鉱、日本水素には自家用火力の一部を動員して辛うじて一日がヤマと同所では見ている。

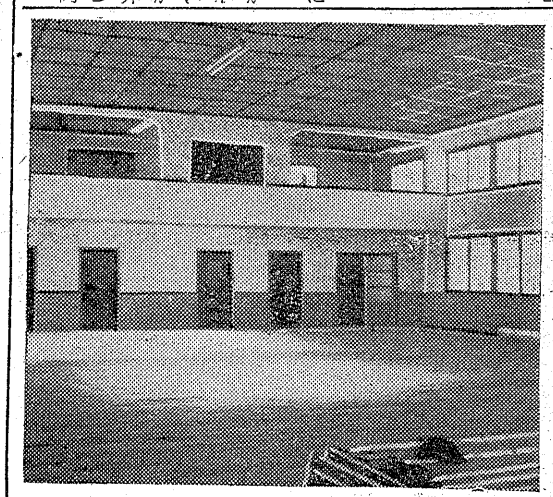

第二波スト低調
全遞など賜暇斗争へ

総評系第二波ストは十二日から三日間行われているが石城郡内では十二日はいずれも行わず十三日全逓＝組合員百二十名に対し二十七名が二割二分の賜暇斗争を通告したが、業務命令のため十名が就業、結局十七名一割五分となつた。

全専売＝十二日だけ六十二名のうち十九名が二割の賜暇斗争に入つたほか超勤拒否。

▼全糧＝十二日は十五分間の職場大会を開き、十三日は五十四、三日午後一時から十分間、平一中名に対し十八名が二割の賜暇斗生徒に防火訓練を行つた。

体育館も完成
石島公民館　廿八日に開館式

防火訓練

平消防署では十

片寄氏が寄附

平市四丁目片寄敬太郎氏は亡母ヨヌ刀自の遺志により、福島整肢療護園、平養老園、平市四丁目青年会に各二千円宛寄附した。

蓮沼氏寄附

平市田町一九蓮沼龍聴氏は亡母ヨリ刀自の遺志として十二日次の十団体に各三千円ずつ寄附した。

平福祉事務所、平養老園、平消防署、平消防団、平一小、平一中、平盲ろう学校、福島整肢療護園、平市田町青年会、平婦人会連絡協議会、平未亡人会。

人事消息

◇常磐商工会議所会頭吉田恭平氏は十四日東京で開かれる日本商工会議所第三回通常総会、十五日の東北総合開発懇談会に出席する。

平保線区長　技師伊藤晴馬氏と松原前区長は揃つて十三日本社を訪れ着離任の挨拶を行つた。【写真は新任伊藤区長】

蓮沼ヨリ刀自

（前県会議長蓮沼龍聴氏母堂）十日十前八時二十分平市田町一九の自宅で老衰のため死去、八十四才、告別式は十三日午後一時から三時までの間平市長橋町性源寺で行われたが盛儀であつた

天気予報

（十三日）
【晩】北よりの風晴。
【明日】西のち南の風、大体良い天気で暖くなる。
海上　今晩風波が高いが次第におさまる。明日多少風波がある

岡カ見物

石城郡下には地下に眠る天然ガスが相当あるようでその開発利用を出願している者が廿四件もある▼ところがその利用について学者間に議論が二つに分れて相争いそのために許可にならず開発はいつになつたら出来るか解らなくなつている。石炭業者もこの開発には反対の意向を示し陳情しているので奔走面倒になつて来たようだ▼台湾に新竹市という処があつた。此処は天然ガスを利用し市民は煮たきから風呂たきまで全部ガスを利用し、それでガス代が月一百卅銭ぐらいだつた様に記憶している。扇風に安いガス代であるから朝から風呂を浴びて市民生活は楽園であつた。アメリカ等もガスの開発は近年著しくなつて来たといわれる▼わが郷土の地下にもどれほどのガスが在るのか知れないが単に学者たちの議論でその日をすごし利用させないということはおかしな話である。早く結論をつけて貴重なエネルギーは一日も早く開発して地方のため国家のために役に立たせたい。

藤越
藤越ではツマミ喰い大歓迎
毎日新しいお惣菜が出来ている藤越食品部では、それぞれ試食願つておりますから、チツトもご遠慮なくおツマミ下さい。
●アンコウの友和え百匁四五円
●支那風五目いため　〃七〇円
●くるみ入白和え　〃五〇円
●ピーナツ和え　〃四〇円
越
小名浜　平市

村山
クッキングスクール
生徒募集（女子）
▽本科（週二回）木、土、日
▽研究科＝日
▽専科（週二回）各組共、夜間の部午後、
▽専科六カ月他一カ年修了
和、洋、華、菓子、飲物
四月開講　申込所　学則呈
願書受付中　平市駅前村山書店　TEL・1006

中古三輪車即賣！
▽五四年式マツダ号四分の三トン積十二万五千円
▽五二年式ダイハツ三トン積十万円
▽四九年式オリエント（完成車）五万円
▽四九年式ダイハツ　二万五千円
▽ダツトセダン五二年乗用車　七万円
平市堂の前　電二二一四番　二岡商會

男女事務員募集
▽年令　十九才より二十五才まで▽学歴　旧制中卒以上
▽人員　各一名
右希望者は二月十五日午前十時まで履歴書持参来社されたし
平市新川町十一電一、二八八
第百生命、平地方本部
代理店　常陽銀行各支店

整形外科
外科
内科
金成醫院
金成桂一
平市鹽田町一二電話八二六番

いつも新鮮な
鶏肉と鶏卵
鳥幸
平市南町　電一二九

経済座談会を開く（上）

石炭界も昨秋からや、好転の兆が見え、湯本駅からの貨車輸送も連日昨年に比べて上廻っている。一方国際的に見て輸出貿易が伸長して経済界に好影響をもたらしているというがしかし中小企業者の経営に果してどれだけのプラスとなっているかまして地方の中、小企業にどれだけの影響を与えているか、うるおいがもたらされているか、実際的には期待したほどでないらしい。依然金融難などに苦しめられているようだ。従って金融業にしてもこの波をうけて資金の吸収にも、貸金にも大きな悩みがあるようだ。そこで本社常磐支局では市内の信用金庫、東邦銀行、大東、福島各銀行の五金融機関と、商工会議所会頭、郵便局長を交えこのほど商工会議所で「地方金融の実情、中、小企業者への金融など経済座談会」を開催し、いずれも忌憚のない意見を吐露した。なお発言については金融機関側の希望もあったので特にとく名とした。

昨年末は預金の最高
銀行の大衆性生かせ

河瀬　本日はお忙しいところ有難うございました。常磐市は炭鉱の街であり、温泉の街であり、しかも農村にとり囲まれている特殊な地帯で経済事情にも他都市と異っているところがあると思われます。炭鉱は昨秋来好転しており、農村は未曽有の豊作でもありましたしかし中、小企業者の動きは案外不活発のようであります。何に基因しているのか、金融難に苦しんでいるのか、中、小企業の経営体が不完全なのか、これらの点についてザックバランにお話しをお願いいたしたい。会頭さんは中、小企業者の代表としての御意見を吐露していただきたい。では順序といたしまして昨年末、本年はじめ頃の銀行の預金、貸出などの状況についてお話し下さい。

A　これはひとり常磐市のことでなく貿易の伸長で国際収支のバランスが好転したことは御承知の通りで、そこへもって来て未曽有の豊作であり、本県では煙草も良好でこの代金が入ったのでどこでも好かったと思います。預金面では昨年十一月ごろより上昇し、年末には最高に達した。卅一年に入ってから一月付十二日並み、後は落ちています。貸出しの関係は年末の金融は意外に緩慢であり、首をかしげていたほどですよ。

B　資金の需用が期待したほどではありませんでしたネ。

河瀬　旧正月関係ではどうでしたか。

E　旧正月が案外騒がれるが割合に平常とは変りません。ただ遠野方面にお得意さんがあるので、この地方にやゝ動きが見られた程度でした。

河瀬　銀行が私企業であるのにどうも寄り難い。大衆性が薄いといいますか、官僚的なく味があるようだなんて声もきいたりするのですが。

A　いやどれは飛んでもない誤解なんです。われわれ金融機関は公共性は持っていますが、完全な商人なんですよ（笑）このことをお客さんについて来て貰いたいのです。

D　確かにそうです。だから借りに来た人にはとくに気をつかい親切にさせております。

F　だから銀行へ行く人の立場によって違って来るわけですネ。

A　それで貸さないなんて「キツソバリ」と断って了うと大変な事になって了います。

河瀬　サービスという点について。

E　例えば、銀行でも百円でも一円でも取扱うのだからドンドンお客さんについて来て貰いたいと宣伝している。

A　預貯金の増加を図って生産コストを引下げること、輸出貿易が盛んになって来たのはコストが安くなったからだが、だから金利が下って来ている。（続く）

F　銀行を利用する人は大きな金を扱うものばかりといった観念が市民の間に強く植えつけられて了っているのですネ。

A　銀行も大衆のお金を扱う所だから小口の金をドシドシもって来るように認識を改めてほしいです。でも最近全国的に見て政府の貯蓄奨励や新生活運動の展開で消費の節約を図り貯金に廻して増加しているようです。

G　アンバランスになって来るのではないか。

A　いやそれは飛んでもない誤解なんです。われわれ金融機関は公共性は持っていますが、完全な商人なんですよ（笑）このことをお客さんについて来て貰いたいのです。

D　確かにそうです。だから借りに来た人にはとくに気をつかい親切にさせております。

F　だから銀行へ行く人の立場によって違って来るわけですネ。

A　それで貸さないなんて「キツソバリ」と断って了うと大変な事になって了います。

河瀬　サービスという点について。

E　例えば、銀行でも百円でも一円でも取扱うのだからドンドンお客さんについて来て貰いたいと宣伝している。

A　預貯金の増加を図って生産コストを引下げること、輸出貿易が盛んになって来たのはコストが安くなったからだが、だから金利が下って来ている。（続く）

出席者（順不同、敬称略）

▼湯本信用組合専務理事　山口金太郎
▼常陽銀行湯本支店長　桜井元政
▼大東相互銀行湯本支店次長　吉田留雄
▼東邦銀行湯本支店長　阿部利助
▼福島相互銀行湯本支店長　小田切繁
▼常磐郵便局長　浅野国夫
▼常磐商工会議所会頭　吉田恭平
▼本社常磐支局長　河瀬安広

白思白大井川

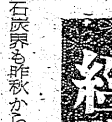

思白大井川幸隆―歴史的人物だから敬語は略する―今年の正月、暖炭日に五勺云々という悲そう極まる年賀状を貰ったが、それから一カ月経つか経たぬに永い闘病に刀折れ矢尽きたか、卓抜な才幹を空しく凍土の下に埋めてしまった。

彼思白が智識人とは、この地方でも寡にユニークな存在であったことは衆口の一致するところである。彼はかなり進歩的な思想の持主であったといわれて居る。私は思白とは面語数回程度のつきあいに過ぎないので、彼がレッキとした看板をかゝげた進歩主義者であったがどうかはよく知らない。しかし彼が平和運動などに肩を入れて居たところを見ると一応進歩的ではあったのであろう。その反面彼は普通以上に日本人的であったと私は考える。彼は刀剣を愛し、俳諧三昧の生活をたしなみ、酒を好んだ。

彼は永く彼自身の師若槻治嬢を委ねた仙台の顧客たい求めるのは作者も疲弊だし、この合理主義の時代に、この様な小説を第一等に推す選者きもないではないが、雅楽にしてもあのぐらいの深さは確に異数であろう。この地方の惜しいインテリをなくしたような気がする。（内木宗八）

大井川思白

明朗で快活な性格の持主であった。

彼は永く彼自身の師若槻治嬢を委ねた仙台の顧客たい求めるのは作者も疲弊だし、この合理主義の時代に、この様な小説を第一等に推す選者きもないではないが、雅楽にしてもあのぐらいの深さは確に異数であろう。この地方の惜しいインテリをなくしたような気がする。（内木宗八）

彼の学問を維学と評する向きもないではないが、雅学にしてもあのぐらいの深さは確に異数であろう。この地方の惜しいインテリをなくしたような気がする。（内木宗八）

彼の学問を維学と評する向きもないではないが、雅学にしてもあのぐらいの深さは確に異数であろう。この地方の惜しいインテリをなくしたような気がする。（内木宗八）

商工らん

関彰商店で景品付販売　平市一丁目関彰商店では四月末日まで行っている。

盛高屋で映画割名あて　平市三町目盛高屋では民劇とタイアップして映画題名あて懸賞募集中締切りは十九日。

衆楽館で二十日から上映　平市三町目衆楽館で二十日から上映する「恐怖の土曜日」「ピラミッド」はシネマスコープ二本立てだが、十三日から前売開始した。前売百円、当日百二十円。

日東商会で文預指定店　平市二丁目日東商会では浜通り唯一のコロムビア文化預金指定店の指定をうけた。これは日本勧業銀行文化預金に月賦積立てで一割五分積立てれば現物が手に入り、しかも利息をもらえるもの。

バーオクノマツ好評　平市三田小路バー「オクノマツ」は店内を新装したのを機会にウイスキーなど洋酒を専門に扱っているが好評。

民劇で設備改善　民劇ではこのほど映写設備を改善、映写機はブッセントラルP8型、発声機はビクターPG二〇〇型で県下で二番目の最新型。

向って左より▼大東相互吉田留雄次長、福島相互小田切繁支店長、常磐郵便局浅野国夫局長、本社常磐支局河瀬安広支局長、商工会議所吉田恭平会頭、常陽桜井元政支店長、東邦阿部利助支店長、信用金庫山田金太郎専務理事。

地財法の適用は考慮中

磐城市議會 活潑な質問戦

磐城市三月定例市議会四日目の十二日は午前十時半より本会議を開き質問通告によつて十六議員から一般質問が行われた。特に赤字対策として地財法問題、当初予算の編成方針などについて活ぱつな質問戦が行われたが地財法について立花市長は適用を受けた方がよいと思つているのかどうか遠藤議員らから所信を質されたのに対し立花市長は「適用の可否について目下研究中で態度を決するまでには時間を与えて欲しい」と答弁。教育問題については当初予算に対し前年は十九・六％の割合だつたが三十一年度は十七％に減つているのは遺憾であるとの意見も多かつた。また鹿島小中学校講堂の建設については三百二十七万四千百円の予算をとつたがこのうち二十七万四千百円は常磐市から鹿島村合併の際磐城市に厚生施設費として毎年贈られることになつている三十万円を当込んだことに対し小林（仁）、木田、遠藤各議員から予算編成に無理があるのではないかと追究する発言があつた。

これは合併当時厚生施設費と云う名目で常磐市から贈られるものだがこれを教育費に使うことによつて常磐市が異議をとなえないか、また常磐市はこの三十万円について二十九年の合併以来一度も約束を実行したことがない。このような不確実な財源をあて込むことは赤字を増す原因になる。矢吹常磐市長は鹿島第四小学校を建設すると議会で言明していると追及した。これに対し立花市長は厚生施設費を地元で教育費に使いたいと云うので教育も厚生も違う性質でないので一応予算に盛つた。近く矢吹市長と会つてゆつくり話合つて見たいと答えた。

質問戦は関連質問が多く質問事項も重複するものが多いので質疑応答は午後七時四十分まで続いたが通告質問者は次の通り。

江尻、小林（重）、遠藤、木村、及川、橋本（佐）、高木、加沢、小林（仁）、佐藤（貞）、竹田、黒川、木田、斎藤（誠）、安藤新妻。

磐城市議會 記者席

〇…磐城市議会は市名変更問題が最終日の二十二日に持越されたためか傍聴者席は案外閑散、渡辺の婦人会二十名と下川青年会員の七名のほかは目立つた人もいない。この婦人会の人達も昼休みは市長室に集りストーブを囲んで占領していたが立花市長は椅子を婦人連に提供し自分は椅子のヒジ掛けに腰をおろしてお茶を飲むというサービスに流石の議員連も立花市長さんならでは出来ぬ芸当だと感心したり驚いたり―。

〇…高木議員は「公益質屋を開設しろ。」「結婚相談所を設けよ」と当局に質し、木村議員は持前の「滞納整理を強行せよ」と迫つたが当の立花市長は高木議員には「何れもご尤もな意見だから結婚相談所を開設した折には所長になつて下さい」と軽く逆襲、木村議員には「正直のところ議会毎に貴方からいわれるので耳にタコが出来た。いわれるまでもなく滞納整理はやつている」と耳のタコが痛むような表情で答弁したため一同爆笑。

〇…質問戦で矢表に立つた阿部総務課長は三十一年度予算には重点がないと浴びせかけられ全くやり切れない表情で自席に戻つてはまた引出されガンコな同課長も相手が悪いと思つたか〃作り笑い〃を見せているのも苦しそうであつた。耳の遠い阿部さんは都合の悪いことは聞こえないのかどうか遂に江尻議員も「よく聞けよ。耳が遠いのだから―」と前置して質問する騒ぎ。

〇…質問も夜に入いると少々だれ気味になるものだが実はそれどころか傍聴人が議員を突き飛す一幕もあつて中々活気のあるところを見せた。というのは竹田議員が或る公開の席上で或る者が発言した通り議員の中には市長の権限である執行権を侵害しまいことをやつている議員がある…と発言した為め議場が騒然となり当の立花市長も奮然として「そのような議員があるなら名前をいつて下さい」と詰寄つた。面当なことになると思つたか江尻副議長早速休議を宣するや否や竹田議員のわきの傍聴席にいた元小名浜町議小野作太郎氏が「吾々の代表にはそんな人間はいない」と口論を始め遂に竹田議員を突き飛して仕舞いすつたもんだの末、竹田議員は「言葉の表現にまずい点があつた」ことを釈明。小野氏も傍聴席から登壇し釈明したのであつさり幕となつた。

〇…夕食も食べずに審議した議員連もこの日は流石に疲れたようだつたが草野商工会議所会頭はこのように市政のために夜遅くまで働いて呉れる市議の皆さんには感謝の外はないと三十六名の全議員を招待して同夜労をねぎらつた。

臨時休業お知らせ

不幸のため十三日から十九日まで
一週間臨時休業いたします

レストラン サロン

平市銀座通電五九二

各種委員を選任

四倉議會 十五日總括質問

十二日午前九時から開かれた四倉町初町議会は正副議長選出のへち各種の委員などを左の通り選任、続いて三十一年度才計現金並びに基本金、積立金の預金先決定の件と今年度一般会計予算支出充当のため五百万円一時借入金の件を協議した結果、次の通りそれぞれ決定した。

なお三十一年度歳入出予算の審議は、今十三日理事者側の説明だけで散会、十四日は予算調査のため休会、十五日総括質問に入り採決と議事日程を決めることとにし午後三時十五分すぎ散会した。

▼総務委員会（六名）＝委員長山城浅治、同副、新妻政雄、委員古市寿平、渡辺金一郎、鈴木文夫、小湊正。

▼経済委員会（六名）＝委員長鈴木文夫、同副、早川祐次、同委員、長谷川芳太郎、神谷祐、鈴木治作、山野辺誠。

▼厚生委員会（六名）＝委員長本田教栄、同副、根本喜一郎、同委員、西山直次、長谷川満寿大楽正司、山野辺誠。

▼文教委員会（六名）＝委員長木村徳治、同副、神谷祐、同委員、本田教栄、新妻政雄、小湊正、大楽正司。

▼土木委員会（六名）＝委員長吉田正、同副、石井金重郎、同委員、片寄甚之丞、鈴木治作、加沢義房、吉田正直。

▼水道委員会（六名）＝委員長長谷川慎二郎、同副、渡辺金一郎、同委員、江口勇、山城浅治木村徳治、吉田正直。

▼山野委員会（六名）＝委員長古市寿平、同副、西山直次、同委員、吉田正、根本喜一郎、早川祐次、加沢義房。

▼漁港委員会（六名）＝委員長江口勇、同副、長谷川芳太郎、同委員、片寄甚之丞、長谷川慎二郎、長谷川満寿、石井金重郎

▼教委委員（一名）山城浅治。

▼共立病院組合議会議員（一名古市寿平。

▼県都市計画地方審議会委員（二名）吉田正、江口勇。

▼町臨時出納検査立会人（三名長谷川慎二郎、渡辺金一郎、鈴木文夫。

▼特別工場誘致委員会（八名）＝委員長、古市寿平、同副、江口勇、同委員、山城浅治、渡辺金一郎、鈴木文夫、小湊正、鈴木治作、新妻政雄。

▼町現金預金先＝四倉町所在、七十七銀行四倉支店、平信用金庫四倉支店、四倉農協組、大浦農協組、大野農協組、大東相互銀行四倉支店、福島相互銀行四倉支店、平市所在＝東邦、富士勧業、常陽銀行平支店、福島市所在＝商工組合中央金庫福島支所

▼五百万円は今年度一般会計予算内の支出に充当する為、銀行その他の金融機関から借入、利率は借入先と協定する、借入時期は年度内に支払いを生じた時

罰金整理に大童

未納者へは收監状

罰金など約二九三四件、八百五十万円の徴収金未済を出している平検察庁ではこの未済を整理するため、二九三四名に呼び出し状を出し徴収に当つており徴収窓口はこゝ数日罰金を納める人々でごつた返している。それでもこゝ三日間に納めた者は全体のわずか三割弱という悪い成績のため強硬方針をとることになり、十五日までに納めない者にたいしては収監状を出しても徴収することになつた。

【写真は納める人でゴツタ返す徴収窓口】

二人組電線ドロ挙る

平署では十三日朝平市生れ住居不定無職鈴木正夫(二七)常磐市生れ住居不定無職高橋忠男(三七)の両名を窃盗の疑いで逮捕した。調べによると三月十日夜常磐市藤原地内東北電力平営業所倉庫から電線三十五キロ、時価二万円相当を盗んだ疑で、このほか数回に亘り同所から盗みを働いており、平、常磐地方の電線ドロは同人らの犯行と見られている。

好間村の火事

十二日午後二時十分ごろ好間村上好間字上の原無職小林初五郎さん(六二)方から出火、同住居一棟約六坪を半焼して鎮火した。原因は不在中ストーブの過熱から松マキに燃え移つたもの、損害約五万円。

団長會議 勿來で開く

勿来市消防団長会議は十三日勿来署で開催し左の事項を協議した。

▼県下消防団長大会に提出事項▼支部長表彰者決定の件▼幹部大会実施計画▼ポンプ操法指導講習について（三月十六日実施）▼警火思想の普及について

なお消防幹部大会は来る二十一日植田小講堂で開催し永年勤続者並に優良団の表彰等が行われることになつた。

紫雲院 告別式の際は御多用中にも拘らず遠路態々御焼香下され且つ御丁重なる御芳志を賜わりまして誠に有難う御座いました

就ては早速拝趨の上御礼申上ぐべきで御座いますが略儀ながら紙上を以つて御礼申上げます

昭和三十一年三月十三日

平市田町一九

喪主 蓮沼龍輔

親戚総代 蓮沼雨哉 林信治 大竹作摩

友人総代 馬目武之助

亡母片寄キヌ葬送の際は御多忙中にもかゝわらず遠路態々御会葬下され且つ御鄭重なる御香奠を賜わり御厚志の段有難く深謝致します

拝趨御礼申上可くの処略儀乍ら紙上にて御礼申上げます

昭和三十一年三月十三日

平市四丁目二九（袋屋果実店）

喪主 片寄敬太郎

男 片寄清二郎

外親戚一同

故佐藤滲次郎葬送の際は御多忙中にも拘らず遠路御会葬下され且つ御鄭重なる御玉串料を賜わり誠に有難く厚く御礼申上げます

早速拝趨の上御礼申上げたく存じますが略儀ながら紙上を以つて御礼申上げます

昭和三十一年三月十三日

平市六間門一

喪主 佐藤ヨノ

親戚代表 佐藤昇 佐藤忍

平市役所土木課長 渡部俊治郎

サービス迅速
濱通り唯一の
修理工場
石城計量社
（舊大森工業所）
平市かじ町電1468

DPはタナカ

ライオン粉石鹸

店じまい謝恩特売
（5日間限り）14→18日
永い間ごひいきに預りまして有難うございました 来る三月十八日限り店じまい致しますので「店じまい謝恩特売」をさせていただきます
黒・紅・茶その他春の流行品
プラツト
カツター 900…1500円
パンプス 1000…1500円
その他特価品900円から掘出しもの山積！
お早いが勝ち！
赤札以外の子供靴スリツパズツク正札の一割二分引
本店 平市銀座通り
靴の吉田屋
藤越靴部

看板とネオンは平和社 TEL 1300

懸賞
近日中民劇に於てとつても面白い映画が上映されますので民劇と盛高屋の共同主催により懸賞募集を行うことになりました 奮つて御応募下さいませ！
お買物は 三丁目盛高屋で…
映畫は 東寶映畫の民劇へ…
皆様御家族お揃いでいらつしやいませ！
上記の文中に懸賞映画の題名がかくれて居りますからよく検討した上で此の映画の題名と主演者一名をお当て下さい
❶宛先 平市三丁目盛高屋 又は 民劇 懸賞係
❷官製ハガキに住所氏名明記の事
❸締切三月十八日（当日消印有効）
❹発表三月十九日（民劇と盛高屋）
❺賞品三名様 盛高屋賞 二十名様民劇賞（招待券）
❻正解者多数の場合は抽せん
主催 平市三丁目盛高屋 平市紺屋町民劇

いわき民報　（日刊）（日曜日除く）　（日本郵便物認可第三種郵便物）　1部5円　1カ月金100円　定価

三人娘の戀愛明朗篇

ローマとヴェニスが舞台

廿世紀フオツクス映画〝愛の泉〟

愛の泉　アメリカ娘マリアはローマに職を得て、アニタと米人作家シャドウエルの秘書のフランセスと三人で同居。フランセスは二人を傳説のある愛の泉につれて行き泉に硬貨を投げ入れさせた。パーティに招かれたマリアはディノ公爵に心をひかれ、アニタはジオルジオを秘かに愛し彼の農場に招待される。二人の車が局長に会い局規を破ったかどでアニタはクビになる。彼女はジオルジオの家へ移るが失職した彼は結婚出来ない。フランセスに智慧をつけられマリアは公爵の心を捕えるが、そのことを告白して公爵を落胆させる。フランセスが帰米するというのでシャドウエルは彼女に求婚する。フランセスは二人を愛の泉に呼び希望を捨てるな、と説くとそこへシャドウエルと公爵と復職したジオルジオが揃ってやって来た。廿世紀フオックス映画五四年作品、クリフトン・ウエブ、ドロシー・マクガイア、ジーン・ピータースら出演。テクニカラー色彩シネマスコープ。

艦隊は踊る　MGM映画五五年作品、ジェイン・パウエル、トニー・マーティン、デビー・レイノルズら出演。テクニカラー色彩シネマスコープ。（十三―十九日衆楽館）

驟雨　結婚後四年亮太郎（佐野）と文子（原）の間に冷い倦怠期の空気が流れ、ある日曜日の朝亮太郎はアイと家を出て味気なく夕方を迎えた文子の許へ新婚旅行の客の姪のあや子（香川）が来る。旅行先きで花婿が友人と飲みに出て朝帰りしたのだという。戻ってきた亮太郎は男性の立場を弁解する。彼が次女麻子（君尾）の母と結婚隣りへ新婚の念吉（小林）と雛子（川上）は銀座の娘で、水原はしてから引取られた。一番下の君で映画を見ることになった亮太郎もう十五年も会っていない。百子は久しぶりの再会を喜んだ。会社では初恋の痛手から年下の少年を次人員整理をきかされ亮太郎は自棄々々と愛した。娘二人と京都へ来た半分で同僚と徹夜で麻雀をする。水原が銀座と八々の対面をしたこと文子の家の飼犬が幼稚園の鶏を噛み殺し雛子が代りに謝罪から嫌疑太の弟夏二に逢った。敬太は特攻をきいてきて近所の悪評をまくし隊員として出撃の前、百子の乳のたてる。その夜亮太郎が買わされ型の銀腕を身につけ隔海に散ったた鶏を会社の同僚と食べていると百子と夏二の仲は急速に進み、過近所の会議から帰って来た文子は労から麻子は入院。百子は竹宮機嫌が悪く正面衝突をするが、良子供の出来たことを打明けると彼人と仲直りをしたあや子からの手は豪雨の中へ去り自殺する。敬太紙が感情をときほぐす。二人は庭の父が遺品の椀を前に生きている へ転てきた紙風船をつき始め和人の幸せを願うと云うのをきいて百子の心は静まりまだ見ぬ異母妹に会おうと思う。麻子の退院の日も近い。大映東京映画、島耕二監督作品。

君ひとすじに　新東宝映画、志村敏夫監督作品、久保菜穂子、宇津井健主演。（十四―十九日民劇）

虹いくたび　纐纈家水原（上原）には母のちがう三人の娘がいる。一人は二人の幸福を祈りつつ船へ帰るエリゼー・フイルム映画五四年作品ジャン・ギャバン、アンリ・ヴイダル主演。

生き残った二人　ウオーウイック・プロ映画五五年作品ホセ・フアーラー、トレヴア・ハワード主演。（十三―十九日ひかり座）

美貌の園　女王の醇子（七浦は母を自殺させた父である社長の寺島をにくみ女王をそそのかして女王の蓉枝を吊しあげるが、金監の恭介（蓉枝の原）に諭され田舎に帰る。恭介は社長令嬢乃夫子（銀）の好意で本社へ転任となるが、蓉枝が下宿に転り込んで来た乃夫子に誤解される。醇子はアプシヨンモデルとして再起した。恭介は蓉枝とのことがもとで会社をやめ赤新聞に勤める。二人の間を誤解した醇子は心のよりどころを失い乃夫子の婚約者酒井を誘惑する乃夫子は恭介の新聞で父と醇子の関係を知り、また父の義姉に対する憂情を知る。パーティで蓉枝に顔を傷つけられた醇子は自省心をよみがえらせ、寺島は社長をやめ海外に旅行に出る。彼を見送る醇子、恭介、乃夫子、酒井の気持は明るい。松竹大船映画、杉岡次郎監督作品。前篇喪きの花、後篇愛憎の夜。

駄々っ子社長　松竹大船映画、香匠義彰監督作品、木木実、藤乃高子主演。（十四―十日亜館）

鍔鳴浪人　幕末に某国から兵器購入を契約した幕府の密書はつば鳴り楓と呼ばれる楓月太郎（大友）が奪い薩摩屋敷に向うが迎撃されるので彼は鉄火芸者おもん（花柳）に密書を頼むが、彼女はやくざな兄浅吉に奪われた大慶堂白芽仙人の手に渡る。おもんが白芽の謀略にかかつたとき月太郎と瓜二つの高窓一角（大友）が救う。彼の妹千鶴は月太郎の許嫁。一角は月太郎に助力を申出るが、白芽は密書から写真を発見しその中に異人シエリコと六庵が写っているので三つ目狼と呼ばれるシエリコの秘密を知る。遂に白芽は月太郎にきられ、彼の短銃がシエリコの扈子カールを倒した。駈けつけたシエリコは三つ目狼を一角に渡しそれを持って京都に向う一角とおもん、見送るのは月太郎と千鶴。東映京都映画、内出好吉監督作品

逃亡五分前　東映東京映画小沢茂弘監督作品、伊藤久哉、星美智子主演。（十四―二十日東映劇場）

その顔をかせ　沈没船引揚を依頼されたサルヴェイジ船長ケヴイックは海軍軍楽者で沈没船主のブラックに酒と女で饗応されそうになる。沈船には海軍煙草と彼の殺した情婦シユザンヌの死体が嚢されている。シユザンヌの妹マルチーヌは姉をさがしに来へ来てブラックを追求するが逆に彼に殺されそうになり、酒場で働くうち若い潜水夫ミツシエルに心が傾く。ブラックの手下に襲われたマルチーヌはケヴイック船長に助けられ船長も彼女にひかれる。海底に潜つたミツシエルはブラック一味に殺されそうになりマルチーヌと無人ババのアパートにかくれる。ミツシエルに去られて船長が自ら海底に潜り彼も死体を発見した。噂れ家の二人もブラックに発見され船長は酒場でブラックに脅迫されるが、必死の体当りでブラックは遂に逮捕される。ミツシエルとマルチーヌは結ばれケヴイック船長

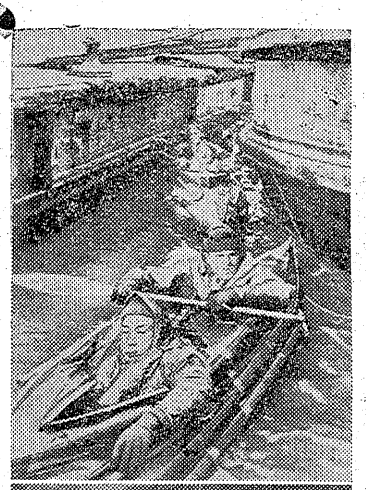

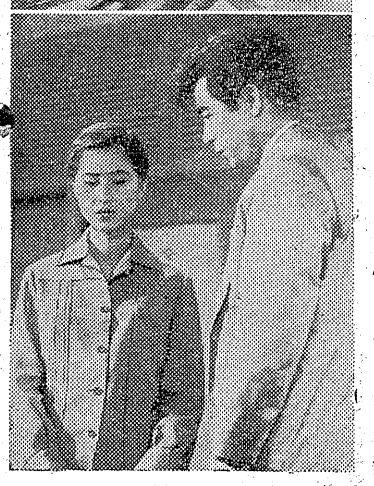

園の美貌＝上・下＝二人の娘が生き残った

各地の番組

◇内郷市▼第二イワキ「花嫁会議」「謎の決斗状」十四―十八日「危機一発」「彼奴を逃すな」十九―二十二日▼綴映劇場「角帽二羽烏」「稚児の剣法」十四―十七日「大江戸出世双六」「なぜ彼女等はそうなつたか」十八―二十日

◇磐城市小名浜▼磐城座「双四郎喧嘩旅」「新妻の寝言」「花嫁のため息」十二―十五日「しゆう雨」「文なし横丁の人々」十六―二十日▼金星座「君美しく」「花嫁小判」十四―十七日「悪の報酬」「丹下左膳」十八―二十日▼小名浜東映「新納鶴千代」「青龍街の狼」十二―十五日「満星空手打ち」「狸小路の花嫁」十六―二十日

◇勿来市植田▼菊多館「大地の倖」「次郎物語」十四―十七日「若き日の千葉周作」「柔道流転」十八―二十日▼うえた館「花嫁会議」「細渡り見世物侍」十三―十五日「朝霧」「一寸太郎売り出す」十六―十八日

今晩のラジオ

◇NHK一三六〇KC
六・四五（福）ダイジエスト　七・三〇　話の泉　八・〇〇　青空の仲間　八・三〇　民謡をたずねて　九・一五　風吹くなかに　九・四〇　時の動き　一〇・一五　虹のしらべ　一〇・四〇　スター訪問

◇ラジオ福島一〇六〇KC
六・五〇　音楽の小箱　七・一五　人情馬鹿物語　七・三〇　どうしましょう　八・〇〇　一番寄席　八・三〇　バンビタンアワー　九・〇〇　浪曲　東家浦太郎　九・三〇　どくろ銭　九・四五　キツコーツルアワー　一〇・〇五　名作アルバム

民報映画案内

◇平市　七―十三日
★世界館　夜六時二〇分　新・平家物語　湯島の白梅
★東映劇場　夜七時二〇分　親馬鹿子守唄　獅子丸一平三部
★ひかり座　夜七時三分　その顔をかせ　生き残つた二人（十九日まで）
★平館　夜六時二〇分　地獄剣の挑戦　ビルマの竪琴
★聚楽館　夜七時二〇分　艦隊は踊る　愛の泉（十九日まで）
★民劇　夜六時三〇分　奥様は大学生　黒帯三国志
◇磐城小名浜十二―十五日
★磐城座　夜六時四〇分　又四郎喧嘩旅　新妻の寝言　花嫁のため息
★金星座　夜六時四〇分　絵島生島　駄々っ子社長（十三日まで）
★小名浜東映　新納鶴千代　青龍街の狼

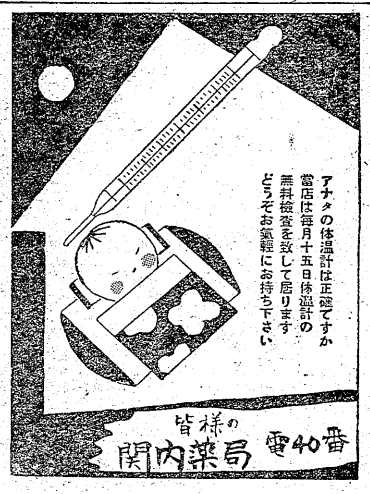

皆様の　関内薬局　電40番

質　▽どなたもお気軽にご利用願います　平市四丁目川又呉服店横入電話九五〇番　アカトモエ　赤巴

募集　▽徒弟見習▽新制中卒以上　常磐市湯本黄金町竈二四八　本田靴店

急募　▽三輪車運転手▽通勤のこと▽年令、経験不問　平市五丁目竈二三二　大竹酒店　▽委細面談

募集　▽男子店員▽中卒以上の方▽十八―二十五才　委細面談平市田町竈二三四九安藤理容器具店
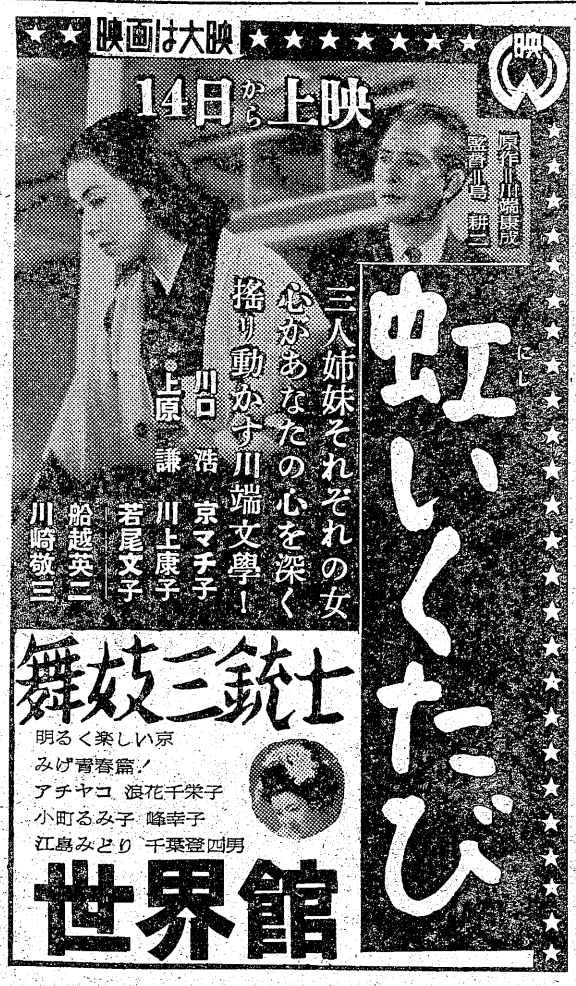
江戸前壽司　割烹　和洋支料理　▽出前迅速▽　すみや　小路395　雄3395　才竈