夕刊
いわき民報

発行所
平市田町六三
いわき民報社
編集部 電381
広告専用 1222

夜まで質問戰續行
平市會 十九日に本會議

平市予算市会は十五日午後一時再開、午前中に引続き、三十一年度関係議案に対する総括質問を続行したが、約八時間に亘り十八議員（午前中を加え二十名）がそれぞれ当初予算案を中心に質問を浴びせた。特に新人議員の殆んどが壇上に立つて実のある積極的な質問戦を展開、注目されたが、これは単に当初予算案だからという観点ばかりではなく、最近の五日会（新人議員の集り）の活躍が新たな段階にむいてきたものとみてよいだろう。質問の中で市当局は市営バスに就いての一部目算を明らかにしたが、これによると車輌一台当り三・五人の職員を採用（車輌三十台）一キロに二円六十銭の料金で年間最低二百七十万円の黒字を予想している。この日、終始傍聴者が遅くまでぎつしりと詰め予算市会にふさわしい活況さに溢れていた。なお十六日から三日間各部常任委員会で審査、十九日午前十時から本会議を開き、採決を行う。主なる質問次の通り。

四家議員＝①固定資産税が隣接市町村より高いが下げる意志あるか②農業施策や生活改善などの予算は片りんもないがどうしたのか③企画課設置の用意があるか④事務嘱託員は部落の人数に比例して設けるべきだがどうか⑤響間港に淡水の設備を施して欲しい。

伊藤助役＝①県の五市と比べると同率。財政需要の関係下げられぬ②計上してある③ない④手当は一戸に付き八円五十銭だが、そのように考慮したい。

荒井農務課長＝農林費は実質的に前年度より二百七十八万円の増である。恒久的土地生産の増強として畑四十町歩、水田五十五町歩の土地改良、高久、夏井、草野海岸近くの砂丘地低生産地の高度化として桃畑五十町歩を計画している。生活改善にはモデル地区の設定、講習会の開催、直接巡回指導啓発なども実施する。

丹野商工水産課長＝響間港は廻船も自船もなく、定置漁業だけなので将来は加工業者の利用できる簡易水道を設けたい。

小野榮議員＝①防火水槽の施設計画は新市内に薄く、旧市内に厚いがどうしてか②鉄道官舎協の下水は不潔を極めているがその対策如何③観光事業は百三十万円の赤字を生んだが、海の家などは地元にまかせてやらせてはどうか④教育委員の任期はどう変るのか。

助役＝農村地区は政府の補助がないので自然、規模が少なくなるため致し方がない。

渡部土木課長＝新川町までの下水道事業計画があるのでその際には第一に取上げる。

鯨岡観光課長＝実際、観光予算が少く、へいこうしている。

鈴木教委會長＝十月までは現行法で八名。以降は四名になる。

佐藤議員＝固定資産税の税率を標準の一・四に引下げる意志があるか。

助役＝財政がゆるせばそうしたいが、県下五市とも一・四%である。事業をしなくとも税を安くせよというなら別だが、そうはゆかない。

町田議員＝①北目の発展を阻害しているゴミ処理場（千七十三坪）を移転し、この土地を利用できないか。

助役＝検討している。（一日休議）

志賀季議員＝①固定資産税の課税標準が過大ではないか、②支所統合反対だが、出張所として役所費の節減を計る意志ありや③ナメズ川の海岸河口工事はどうなつているか④市道と里道とに対する市費の使い方が余りにも差があり過ぎぬか⑤市制二十周年記念事業として映写機の購入は結構だが、地元負担は過重でないか⑥農業の振興は商工業の発展に直接関係がある。公聴会を開いて参考意見を求めるべきだ⑦議会は常に執行権を侵害せぬよう留意して欲しい。

助役＝②先見の明がある意見だ。国ではそのような方針でのぞんでいるので近く指示があると思うからそうしたい③市単独事業では困難なので国や県に運動している④重要な市道は全額負担するが、その他は部落で二割程度負担してもらつている⑤各地区の公民館運営審議会で自主的に決め、五割地元負担してもらうことになつた⑥河野農相の私案に待つ前に関係者を集め、農業技術の末端浸透の打合せを行い、磐城、勿来市から新農村行政への先鞭をつけたものと注目された。

助役＝市長は重大問題の場合、慎重を期すため委員会に諮問するだけなのだから、これが議会無視とはいえない。

志賀議員＝だが少数の委員会で大体の政治が行われるとすれば執行権侵害ともなり、議会弱体化の因となる。

福田議員＝①赤井に出張所は設置するのか②大工町の踏切改装はやるのか。

このほか下水道計画、農道新設問題も追究したが、

助役＝①戸籍、配給事務程度ならば行政簡易化の折柄、時宜を得ないが、住民の便宜のため考慮する②平発電所脇の踏切道路を地下にするのでこゝはやらない。

會川伊議員＝（一問一答）①予算立案の方針②議会交際費及び旅費の使用内訳の説明③消防問題（鉄北に消防署の支署設置の意志ありや）④土木問題⑤商工問題（商工業者への金融に対する対策）⑥公会堂にピアノ設置の考えあるか。

助役＝③合併地区のこともあり今は考えてない⑥修理費が多くかかり、これも考えてない。

商工課長＝⑤県信用保証協会に一任している。

坂本昌議員＝①西村屋薬局脇の道路拡張工事を計画しているのか。②松ガ岡公園の施設費をまとまつた事業に投入すべきだと思うがその他夏井尊称寺一帯の公園化、下水道事業、本町通り舗装工事促進、海岸侵蝕防波堤の建設促進など追究。

土木課長＝西村屋脇の工事は計画中である。下水道は鉄道を中心に南北に別け十カ年計画六億六千万円で六月ごろから着工したい負担は国と市が三分ノ一、県と受益者で三分ノ一を負担する。（一日休議）

中野議員＝平発電所のタンカラ利用。鎌田山の公園化など質問。

諸橋正議員＝新川の汚水処理新田橋促進の件など。

鈴木隆議員＝市営病院の計画など。

鈴木勇議員＝種鶏場誘致促進酪農振興問題などそれぞれ質問。答弁あつて。

鈴木寅議員＝映画館は二万人に一館の割で成立つ。今度記念事業で十六ミリ映写機を市では購入するといつているが、近く映画館一つが出来ると七館となるのに、これは大きな痛手だ。市では教育映画に名をかりてもしも十円、二十円の料金をとり、劇映画迄やられると吾々の打撃は大きい。私は平の興行組合の会長でもあり、この点で業者からも苦情をいわれている。もし購入するなら二台で結構ただし二里以内の土地で劇映画をやられるどこまる。過般公会堂で大映の映画をやられ妨害されたことがあるが、議員の人たちも事情を良く承知して私の意見に賛成して欲しい。（激昂して発言したためか、ヤジが飛ぶ）

助役＝公民館運営委員会で自主的に決まつたことである、返つて視覚教育が徹底すればマチに出て映画をみる人が多くなると思う。もし二里以内ならぬとの法があるなら細心の注意を払つて劇映画はさせない。

鈴木議員＝（激昂しながら）事法ではなく、申し合せだ。

助役＝申し合せでは困まるが、まあ貴方とも相談してやつてゆきたい。

市營バス黑字豫想

鹽庄議員＝①県庁舎の寄附金七十五万七千二百四十円は割当かどうか②三丁目のネオンアーチは自治法二百三十一條による公益性のあるものか③市営バスは黒字になると先般助役は言明したがその基礎資料があつてのことゝ思う、（イ）自動車の利用回数（ロ）その運賃（ハ）走行一キロ当りの費用（ニ）人件費（ホ）一台に付き職員何人の割か（ヘ）一日何キロ運行させるのか。

助役＝①百万円を三カ年に支払う②広い意味で公益性がある。美化を計るという主旨に賛成した。

塩議員＝あれは単なる商店の広告だろう。

助役＝施設は三百万円で商店会がやり、広告は三年毎に切替える市はその事業に協力した。（塩議員、しぶしぶ了承）

助役＝一日車一台に三百五十八人乗るとみた。全国平均は三百八十人。運賃は税金がかゝらぬので一キロ二円六十銭、最高規程は三円三十銭で県下では三円だがそれより安くみた。車輌一台当り三・五人の職員。全国は三・三人から三・八人となつているのでその中間をとつた。給料は一人一万二千円利益は三十台で年間二百七十万七百八十円とみている。無理のないところである。以上は計画というより試案である。

塩議員＝三十年度交通年鑑では一車当り四・二人の職員となつているので三・五人では無理だろう

助役＝無理ではない。

上坂議員＝①市が土地を買上げる際、地主は小作人にわずかの離作料しか支払わない。これは小作人の立場を考えて別々に支払うようにすべきだ②松ガ岡公園の施設は利用者が少ないと市当局はいつているが、これは一面的観方で営業的でなく、子供の立場に立つて出来るだけ安くするようにしないからだ。など日曹赤井のガード下凹地、研町公園下の舗装促進など質問。

土木課長＝地代と離作料は別々に支払う。ガード下は側溝を暗渠にして歩道にしたい等答弁あり

渡邊昇議員①滞納繰越金の中の徴收ゆうよ分はいくらあるか②草野小に講堂を設けて慾しい③日本間の演舞台百万円を他の事業に廻して慾しい。これに対しそれぞれ答弁あり。

片寄議員＝片寄、中神谷部落など悪道路改修のため平発電所のアスカラ（炭かす）を大いに利用するためその取入道路を開さくして慾しい。この地方は現在、砂利砂など遠かくの地から運搬して費用増高を期している。

土木課長＝この道路は必要だ実現に努力する。

金子議員＝記念事業でやる三十米道路広場は一カ所にして大きくしてはどうか。グリーン・ベルトの美化のため恒久的な鉄さくを設けてはどうか。など質問あり、当局の答弁あつて午後九時十分閉會。

市會雑観

◎…答弁の矢面に立つた伊藤助役はさすがに六十八とは思えず駈引きの良さには議員も関心、映写機購入で営業妨害だといきり立つた寅さんに「法にあるならば仰せの通り守ります」と仲々慎重。神経の太さと細かさを兼ねた見事な芸当。

◎…荒井農務課長や渡部土木課長らは答弁にソツがなく、先ずAクラス、議会をのんだつもりの鯨岡観光課長の答弁には〃人をくつている〃という感じで好感が持てないとの評、

◎…処女質問をやつた志賀（季）議員。ふだんダンマリ居士とあつて、満場傾聴。「助役や観光課長の弁辞はピントはずれしている」とドスのきいた迫力があつた。

◎…観光事業や固定資産税の引下げ、農道橋梁整備問題で発言がダブつく。それで一人十分に発言を制限したが簡明にやれずだらだら組が依然多かつた。

◎…通告質問者は二十三、四名にのぼつたが、余りにも発言者が多かつたので二年議員が辞退。二十名におさまつたが、郡山市会などは夜中の十二時までは当り前だというから、平の議員サマは気短かなお方。

獨行船檢査
水産廳が施行

今年の北洋さけ鱒漁業を間近かに控えて水産庁の独行船の検査が始つた。水産庁海洋二課榎本技官ほか二名は十一日から十五日までの五日間小名浜港で福島、茨城両県下の独行船の検査に着手したもので、昭和二十八年以前に建造した漁船約二十隻を船体並に機関の両面から北洋漁業に耐え得られるかを調べているもの。この結果データーを水産庁に持帰り審査することになつているが、北洋で沢山の漁網を積んで操業した上、さけ鱒を満載しても北海の荒海に耐えるかどうか対波性や復源性などについて重点が置かれている。

天気予報（十六日）

【今晩】南風やゝ強く、曇のち雨
【明日】南西の風やゝ強く、曇時々雨のち天気は回復する。海上は今晩明日とも南風強く風波が高いから漁船は注意を要する

岡ヶ見物

一昨日の本紙に国鉄労組と公安官がスト解散命令から揉み合つている写真を見て考えさせられた。同胞がかくも醜い争いをしなければ生きては行けないものかと…▼若しも斯うした斗争をしなければならぬものと運命づけられているとすれば人間なんて他の動物と大して変りないもので万物の霊長だなんて威張れたものではない。情ないことだと思う▼世界中を相手にわれわれは戦争という名のもとに十余年間も戦つた苦い経験がある。そして戦争に敗けたら今度は国内で仲間同志の斗争に血道をあげている。階級斗争という名のもとに…▼戦争はいやだ、原子爆弾の試験反対だと平和論を強く主張する人々が真先になつて同胞相食む争いには夢中である。社会科学的に見て簡単に解決出来ない難問題はたしかに多い、姑と嫁、資本家と労働者の利益の分配など容易な問題でないことは判るが▼然しこれを腕づくで解決しようということは動物的で人間の道からはずれる行為だと思う。人間には英智があり平和を求める気持が強いハズである。にもかゝわらず斗争で醜悪な場面を展開して行くことは人間の生活を暗くするものである▼若しこのカゲに眼に見えぬヒモがついていてその手加減で踊つているとしたなら尚さら馬鹿気た話である。国内斗争はやめて九千万国民が協力して日本の復興と次代を背負う若人たちの住みよい天地に築き上げなければならぬ時代ではないのか。

古い信用と最新のモード
CHOYA
蝶矢印のワイシャツ
◎の店
中野洋品店
平二・電五三

よく効くお薬は…
親切な
仲見世薬局
平電一八六六（即時配達）

アキレスの運動靴 丸高

主催 平市　発売11時
平競輪
場外 福島 郡山 若松 平
3月 10 11 12 17 18 19

四月より無休の三大サービス
★月間大物賞、月間大漁賞、月間努力賞を進呈致します。釣会で一等賞を得た方でも結構です、どうぞ獲物をご持参下さい魚の種類、釣友会所属の有無は自由
★乗物を利用して御来店の方には片道のお車代を差上げます
★ご婦人で保健と娯楽のために釣をなさる方には釣具一切を二割引で奉仕致します
注 なお受賞者の発表は翌月の十五日店頭と新聞に致しますからどうぞご来店下さい
常磐市湯本駅前 芳賀商店釣具部

御卒業御入學の記念贈物に
☆學生手提カバン
☆ランドセル
☆幼稚園用カバン
小松カバン店
平市三十米大通（大ネオン下）

おいしい
一口カツと串カツ
カキフライ肉ダンゴ
★ゼヒ一度御試食下さいませ
酒と食事
花はる
平市三田小路電一八〇二

遊覧船と春サバ

濱で拾つた話題二ツ

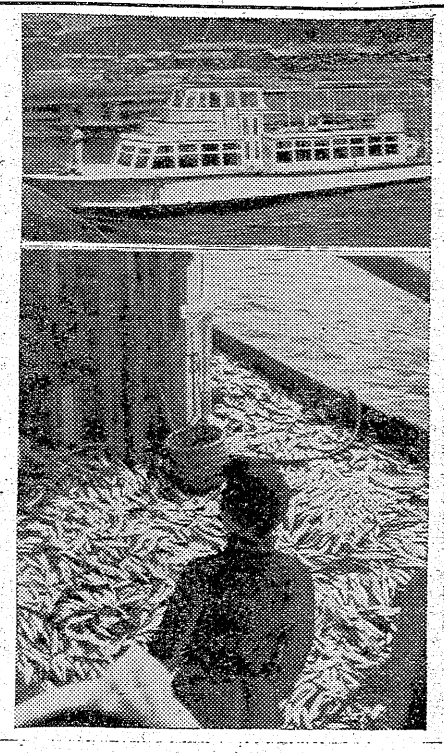

急に春めいた十四日小名浜港には遊覧船が春の海を乗越えて入港、魚市場には春サバがどつと水揚げされた。以下はミナトに拾つた春二題―。

○…十四日午前八時半ごろスマートな遊覧船が小名浜に入港、三千トン埠頭に繋留した。この船は宮城汽船会社が松島湾の遊覧に使用するため四百三十万円を投じて三重県で建造した美しま丸（二九トン）―定員二百五十名―。歌で有名な岸本港を九日出帆し途中鳥羽、下田を経て小名浜に到着したもの。同船には船長稲妻平五郎さん（五五）ら四名が乗組んでおり十五日朝四時半塩釜に向け出港したが、松島でもこんな優秀な遊覧船は始めてだという。なお小名浜海上保安部では同船が無線施設を持つていないので途中気象状況をラジオで聞きながら充分気をつけて航海するよう注意を与えた。

○…小名浜港の春サバは十四日午後から水揚げが始まり夜までに七万貫が出廻つた。サバ漁場は茨城県日立から川尻沖合で日和がよければ更に水揚げは増える見込み。魚休は十五、六㌢の中サバで高値七十六円、安値六十四円で取引されたがこれは主として〝サバ節〟の原料や開き干として各地に出荷されている。

【写真は入港した遊覧船と下は春サバの水揚げ】

きよう初午

きよう十六日は旧の初午である。この日は「朝にお茶をのんではならぬ」と昔からいわれてきているが、丁度空気の乾燥する時期なので茶をのむ（火をたいて湯をわかすので）と火事になるとのたとえでもあろう。それにきようは水商売の人たちはお稲荷さまに参詣して「商売繁昌」を祈願する日でもある。平市内では物見が岡稲荷、尼子稲荷、子鍬倉神社とそれぞれ何時にない小粋な参詣者が現われたが、特に四倉町の駅前豊川稲荷は人気があつたようだ。芸界の話では、若い人は余り信心深くないようだが、縁起をかついだり、信心深い人はどうしても忙しいようだとのこと。だが今年の景気は芳しくなく、二月と三月は税金攻勢期ともあつて尾のない稲荷サマもさすがにしよ気返つていた。

公判の傍聴

連日つゞく

小中學生ら

卒業期に入り各小中学校では特別指導日程を組み卒業生のため各官庁並に工場見学を行つており、特に裁判傍聴が目立ち地裁平支部は連日小中学生の傍聴で一パイ。法廷を埋めた生徒は職員の人が裁判所までにくる経過、裁判はどのように行われるか、の説明を聞いたのち熱心に公判に耳を傾けている

エンジンの講習會開く

磐城市教委で

磐城市教委では二十二日から二十五日まで小名浜公民館ホールで第二回成人学校としてバイクエンジンの講習会を開く。講師は富士精密の専門技師で希望者には許可証が交付される。プリント代一人五十円。

早大教授ら磐崎鑛調査

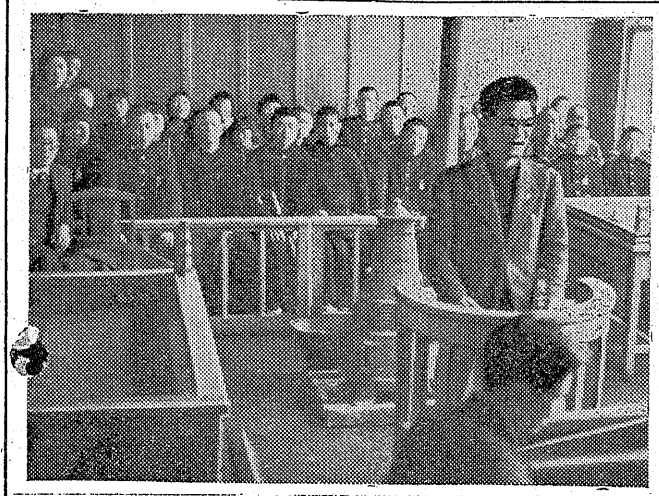

早稲田大学鉱山学科中野実主任教授雑波助教授外四名は十三日常磐炭鉱磐城鉱業所を訪れ飯島副所長と面会し過般の磐崎鉱の自然発火事故の状況をきき、鉱内に入坑し現場を詳細に調査したが一行は十四日も調査を続けた、また秋田大学鉱山学科採鉱学教室佐藤金太郎教官も十三日来山、同坑の調査を行つた。

自在かぎ

ふぐりおとし

先頃ある友人からやく落のお祝に招かれたのである。その人は今年四十二才の大やくだそうである。宴席でもあるので、しかつめらしいことをやめて漫談を申しあげてお祝の言葉に代えたのである。

やく年とは陰陽家の説で何等のやくに逢うとして忌み慎しまねばならぬとする年である男は二十五、四十二、六十、女は十九、三十三という特に四十二、三十三を大やくといゝその前後の年を前やく、後やくといつて恐れ慎んだのである。いつのころからこうした事が行われ、そーてこうした年が何故にやくなのであるか詳らかではないが論語の「四十而不惑」を待つまでもなく単に常識で考えてみても四十二ともなれば、思慮判断の能力もおゝよそ完成されるし、身体的にも初老として或る変革期でもあるわけである。とにかく大やくには何かの災難があり易いと考えられないでもない。それで知人朋友を招いてこれを宣言し大いに祝つていたゞくこと誠に結構。

さてやく年に当つたものが災難をのがれるために神佛に参りなどすることがやく落しなのである。そしてやく年の前年の節分の日に自分の衣服器物を街路、山野などに捨てるのである。最も広く行われているのは「ふぐりおとし」である。氏神様へ参詣して人に見つからぬ様に褌を落してくるのである。ふぐりとはぶらりとした男のからだの一部分である。英語のスクロータムである。「ふぐりおとし」と言うのであるから本来ならあのものを落すのであろうがそれは出来かねるので身がわり（？）として褌を落してくるのだそうである。それも人知れずこそ落しけるかなでないと都合がよくないらしい。昔は実際そうしたことも行われたかも知れないが今の世ではまさかいくら片田舎であつてもそうしたことはありそうもない。とにかく大そうなやつかいものであるわけである事実落されたとしても、一寸拾いかねるしろものである。

わが友は風流のみちにつながるのであればこうしたことを事実行つたとすればおそらく氏神のほとりのいわゆる暗香浮動の梅樹のふもとにでも落したであろうか。そしてその白布をあとから来た人が拾いあげて梅の小枝にでもひつかけたことでもあろうか。そこまで想像することの如何におろかしいことであるか。たわむれの即興として

白梅のもとに褌落しけむの一句を呈して友の健康と幸福とを期待したのであつた。

（渡辺　久）

商工

ヒサヤカメラで会員募集

常磐市表町ヒサヤカメラ店では富士フオト、フレンド、サークルの会員を募つている。会費は不要会員には機関紙を隔月に配付、撮影会座談会の開催などの特典がある。

古市印刷で名刺奉仕

平市中町公会堂通り古市印刷所では進学就職のシーズンをむかえて名刺のスピード印刷で奉仕している

片浜線日帰り團体募集

常磐観光社では二十五日新しく購入した特別二等車式ロマンスカーによる磐城片浜湯本温泉めぐりを行うことになり観光團体客を募集している。コースは平―沼ノ内―豊間灯台―江名―小名浜―湯本―白水阿彌陀堂―平の日帰りで会費は大人二百円、小人。百五十円。

田村屋で蜜豆牛皮

平市白銀町局前通り世界館入口角田村屋商店では春の味覚蜜豆用牛皮を特売中電話一〇二六番をこのほど新設した。

新川町のガス爆發原因判る

八日午後五時ごろ平市新川町に発生したガス爆発事件について平署で調査していたが、東部ガスKK平営業所（所長鈴木善之助氏）で平市新川町一四青果物商国井一美氏（五二）方前道路に埋設していた老朽ガスパイプ管の取替工事を行いニインチパイプを修理した時開閉ベン附近の地ならしが不十分だつたため、ボンベを積んだトラックがその上を通過した時重みでパイプにヒビが入りガンが地下水に洩れ爆発する状態にあつた時に通行人がタバコの火又はマツチのすいがらを捨て、その火が引火爆発したものと見ている。

作品 卒業生 展示發表會

☆期日　三月十七・八日
☆同窓会員の皆様および一般の方々の御来場をお待ち致しております
☆会場　三浦高等洋裁学院内

認公 三浦高等洋裁學院
平市南町六三

☆出品＝春のスーツ、スプリングその他手芸品など多数
【入學願書受付中】

歯科
松村歯科医院
平市大町二〇電一〇五九

貸席 金水

ガクブチ
六丁目 電四八五 さかいや

懸賞

近日中民劇に於てとつても面白い映画が上映されますので民劇と盛高屋の共同主催により懸賞募集を行うことになりました　奮つて御応募下さいませ！

お買物は
三丁目盛高屋で…
映畫は
東寶映畫の民劇へ…
皆様御家族お揃いで
いらつしやいませ！

上記の文中に懸賞映画の題名がかくれて居りますからよく検討した上で此の映画の題名と主演者一名をお当て下さい

❶宛先　平市三丁目盛高屋 又は民劇 懸賞係
❷官製ハガキに住所氏名明記の事
❸締切三月十八日（当日消印有効）
❹発表三月十九日（民劇と盛高屋）
❺賞品三名様　盛高屋賞 二十名様民劇賞（招待券）
❻正解者多数の場合は抽せん

主催　平市三丁目盛高屋 平市紺屋町民劇

肛門科 外科
上田醫院
平市南町（平局裏通）電話一二九番

検証機
レフラクトメーター新設

眼鏡部
根本時計店
平2・電607

陽春の多言楽市

水温む陽春三月　17▶21日
決算期に贈るニッコーの
多加樂市！

入學用品大特賣

★幼稚園小學生用品
豚皮ランドセル…五〇〇円より
牛皮〃…八七〇円より
幼稚園弁当バツク…一三〇円より
〃草履袋…六〇円より
〃スリツパ…四〇円より
小学一年生総裏付学生服 九〇〇円を…七二〇円
お子様洋傘（銀骨一二本…）二五〇円

★中學生高校用品
中学生用手提カバン二八〇円より
中学一年生学生服（東洋紡ナイロン混紡）二五〇〇円を…一七五〇円
高校一年生学生服（純綿）一五〇〇円を…一一三〇円
高校一年生学生服（東洋紡ナイロン混紡）三二〇〇円を…二二四〇円

特賣品の一例
純毛婦人半袖セーター 950円を…450円
〃毛糸1半㌔ 550円
春柄御召茶羽織 630円より
コルセツト 600円を…300円
純綿シヨーツ 60円
紳士特40ブロードYシヤツ 450円を…350円
お子様ソツクス（2足組） 70円より

春柄化繊服地
全部半値提供

毛布大特賣
750円を 450円
2000円を1200円

★良い品を本当にお安く★

興

ニッコーデパート
平駅前 電656・1764

常磐のストを延期

あす妥結か　四百五十圓で了解

十六日一番方（朝六時）から重点スト突入予定だつた常磐炭鉱労組の賃上げ斗争は、スト突入を目前に控えた十六日朝三時四十分本社交渉が了解点に達したため、同労組では同四時にスト延期指令を発し、本社交渉團は直ちに帰社、十七日午前十時から常任斗争委員会の席上で経過報告ののち確認をうけることになつた。了解点に達した会社側の提示額は工員一人平均月收四百五十円増（基準外を含む税込み額）で、職種ごとの配分その他細部事務については十七日の常任斗争委員会で決定する。また同賃上額が妥結した場合は一月から十二月までの賃金協定とされ、一月―三月間の差額と保護夫、習技生、臨時夫については別途協議する。常磐炭鉱の新賃金交渉経過は、去る三日常炭鉱の集團交渉で三百三十円の線が打ち出されたのち本社交渉に移し、十四日の第一回團交で三百八十円、同日の第三回團交で四百円、十五日午後零時半の團交で四百十円の最終案が会社側から出されたが、いずれも不満とし徹宵交渉の結果漸やく了解点に達したもので、十七日には妥結になるのではないかとみられている。

了解点に達するまで

了解点に達するまでの交渉経過をふりかえつて見よう。本社交渉は十三日に第一回を開いたが会社側が回答を引延したので、組合側では十六日一番方より鹿島坑の重点スト突入の指令を発した。この中で十四日も交渉を続け午前十時鉱員一人当三八〇円の回答あつたが組合ではこれを不満とした結果、同日午後五時十分ギリギリに四百円を回答、しかし組合は了解せず十五日も團交を続け四一〇円を提示したが組合でこれを蹴つたので労使双方の態度は硬化して来たが円満な妥結をはかるため双方代表者をあげて事務折衝に入りついに十六日午前三時四十分に至つて四五〇円で両者の了解点に達したものである。

水素もスト回避か

十九日午後一時から四十八時間スト突入予定の日本水素労組の賃上げ問題は、十六日朝荘野社長ら重役陣が来社午後五時から最終團交を開くが、会社側では賃上げ額、配分方法についても組合案に近い線を考慮しているのでスト回避の見透しが強くなつた。

労組の請負制度に決定

大昭炭鑛

大昭炭鉱KKでは経営の合理化を目指し今日まで幾度となく機構の改革と人員の整理を断行し漸く維持して来たものゝ、猶且つ現行制度では経営不可能となつたのでこの度会社側は労組と懇談の結果労組はトン当り二、二〇〇円で会社に納める事に決定した。右について池口専務は「従来の採炭費は制限がなかつたので合理的経営ではなかつた。根本的に合理的経営を立直すため、トン当り二、二〇〇円で労組が請負の形で会社に納入することに決めた処が、大昭炭鉱の経営は労組に移つたと流布されている様だがそれは大なる誤りで従前通り会社の経営だ」と強く打ち消していた。

小田の賃下で折衝再開

小田炭鉱の賃下げ復元を要求中の常炭鉱に対し東部石炭鉱業連盟から十五日午後、事態收拾のため事務折衝の申入れがあつたので、十六日午後二時から事務折衝を再開することになつた。小田炭鉱の現行賃金は旧賃金より四十五%低い

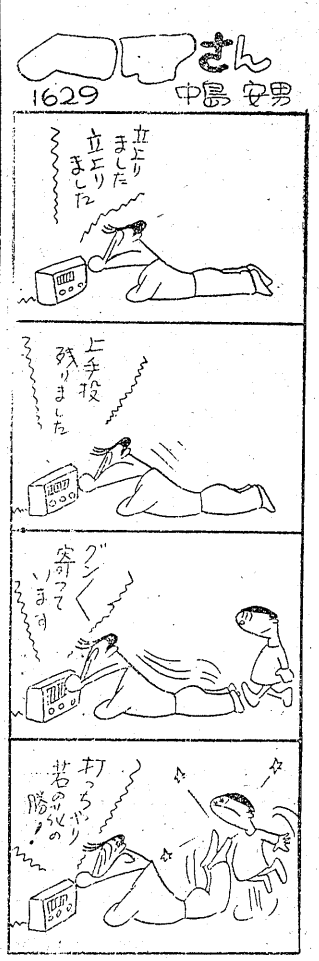

白晝に短刀強盗

磐城市山奥の一軒屋で

千七百圓を強奪逃走

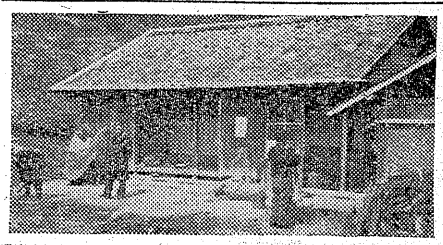

十五日白昼、磐城市上神白の山奥の一軒家に居直り強盗事件が発生して犯人が逃走、磐城署捜査陣を緊張させている。

十五日朝十時ごろ同市上神白字東大沢七五農業賀沢政吉さん(四〇)方で雨戸を閉めて野良仕事に出掛けた留守中、江名方面から歩いて来た青セビロに黒オーバーを着た一見二十五、六才の男が雨戸をはずして侵入タンスから赤色風呂敷に包んでおいた千七百五十円入りのガマ口を抜き盗つた上、その風呂敷で賀沢さんの紺セビロ上下一着をくるみ逃げようとした。これを附近で野良仕事をしていた農業加沢登さん(三二)が発見、近くにいた鈴木善四郎さん(六五)と共に馳けつけて「ドロボー」と叫んだところ犯人は「腹がへつたから飯を食べただけだ」といい張り、件の風呂敷包を発見されるや「やるなら裏山に来い」と刃渡十五字の短刀を突きつけ、二人がひるんだ隙に風呂敷包を捨てガマ口を持つたまま裏山に逃げ込んだ。急報に磐城署では非常線を張り犯人を追跡中。

この東大沢部落は上神白鉱泉からさらに二キロも山奥にあり、小名浜から約六キロ、江名から約三キロの、江名―鹿島線と江名―小名浜線の分岐点にあたる人家のまばらな山奥で、約十年前も強盗殺人事件が発生したところで賀沢さん宅はその東大沢部落でも一番奥の一軒屋である。

【写真は強盗の入つた賀沢さん宅

九カ年無欠席が廿四名

草野中學で卒業式に表彰

草野中（校長鈴木兼氏）では来る二十日卒業式を挙行するが、今年の卒業生百三十三名のうち三年間無欠席五十五名、小学校入学以来九カ年間無欠席二十四名が表彰される。同校は毎年出席率の向上を一つの努力目標としているため年間の出席率平均九十九%を超える好成績である。九カ年無欠席の精勤生左の通り。

▼一組　坂本惣一郎　松本清寿

【写真は九カ年無欠席の精勤生】

小島昭平　木下二郎　片寄正光　坂本惠子　新妻アサ子　遠藤寿美子　阿部元子　谷田部美紀子

▼二組　阿部時男　大平安男　阿部徹　渡辺光男　松本京子　大平武子　佳谷光江

▼三組　篠崎功　古市要　佐藤勝三　渡辺セツ子　斎藤芳子　山野辺啓子　和田幸子

ハシカ蔓延

平市内にも入る

【既報】その後蔓延を続けるハシカはついに無届けを含み二百名を越え（平保健所の届出八十二名）十五日には平市に麻しん性肺炎の兄妹が出た。急激なハシカ蔓延を重視した平保健所では十六日全罹患者に対し「ハシカについてお訪ね」と罹患状況調査に着手した。ハシカは二月十二日以来小川町を中心に発生して以来一カ月間に二百名の罹患者を出し、十五日には平市北白土鍛冶淵加藤明ちやん(六ツ)が麻しん性肺炎に、妹の文子ちやん(五ツ)がハシカに罹患、ハシカは小川町から平市に侵入したものとみられている。

漁夫を毆る

十五日午後九時半ごろ磐城市上町五九東華前路上で同市御殿後四五永勝丸漁夫阿部八郎さん(三〇)と、同市栄町一漁夫鈴木清一(三〇)は〃煙草をくれ、やらない〃から喧嘩となり、鈴木は阿部さんの顔を殴つて全治二週間の打撲傷を負わせ暴行現行犯で磐城署に逮捕された

歩道を自轉車で乗る

危険なので斷乎取締る

最近自転車で歩道を通る者が目立つて多く危険なので平署では今後徹底的に取締ることになつた。特に平駅前「さかえ」食堂から丸通までの歩道、本通りから平安橋を渡る者、平駅に荷物を出しに行く者が歩道を平気で自転車で乗り廻し、危険な状態にあるので取締りの重点となつているが、自転車に乗つている者は悪いということを知らない状態なので、交通係では今後ビシビシ取締る方針となつたもの。発見した場合には最初は違反通告カードを交付し、これを受けた者は翌日平署交通係まで出頭しなければならない。再度発見された場合には十分な訓戒が加えられることになる。現在平駅前でこの違反者は百名以上もあるという

製版工が盗む

平署では東京都中野区写真制版工友野誠一郎(二〇)を窃盗、サギの疑いで指命手配中だつたところ十二日東京で逮捕された旨連絡があつた友野は二月上旬ごろ四倉町玉山鉱泉草野美方で同宿中の客から現金六千円を盗んだほか宿泊料約九千三百円をふみたおしたもの。

二人で追跡

鐵泥を逮捕

内郷署では十五日同市宮町金坂土工窃盗前科一犯大谷博孝(三五)を窃盗容疑で逮捕した。調べでは大谷は十四日午後七時四十分ごろ同市高坂町地内常磐炭鉱住吉一坑資材置場から鉄屑八貫匁（五千円相当）を盗んで逃げるところを同坑労務係藤原健之さん、太田徳茂さんに追跡逮捕された。内郷署では犯人逮捕した両氏を防犯協力者として表彰方を上申することになつた

電力制限を解く

低気圧の通過によつて気温が回復し東北電力平営業所では出力が六十五万八千百KW（九十七・五%）に回復したので十六日は送電制限を全面的に解除し、五日振りに明るい電気が点き「もう安心」ということになつた。

拾得物　去る十一日夜七時半式ころ平市才槌小路踏切附近にセルロイド製コツプ百十三コを発見、平署に届出た。

▼…平福祉事務所に五十がらみの男が現われ、嫁が生活保護を受けていた当時、米代四百六十円を未払いのまゝで嫁いできたから、この米代を補助して慾しいと申込んできた。

▼…この男は常磐市に住んでおり嫁は二年前まで生活保護を受けて平に住んでいたことがある。同事務所の青沼さんが、「あなたの嫁なら、米代位出してやりなさいヨ」と断わつた。よくよくきいたら嫁というのは自分の妻だということだつたのでなおビツクリ。「そんなら、なおさら妻の米代位出すのが当然でしよう」。

▼…それに対してこの男「なんぼ妻でも、他人のつくつた借金なんぞおかしくて払えないぜ。もし呉れなければまた平にもどすから生活保護をやつてくれ」と半分おどかすという始末。なんとか、なだめ、すかされて結局自分で払うことに納得して引揚げた。余りにも変つた話に所員も口あんぐり。

母伊藤ミネ儀病気療養中のところ三月十六日午前七時死去致しました　生前の御厚誼を深謝し謹んでお知らせ致します
追つて葬儀は三月十七日午後二時自宅出棺長源寺において告別式を相営みます
昭和三十一年三月十六日
平市胡麗沢四〇
喪主　伊藤實
親戚総代　大島栄太郎　田山秀志

本社監査役森川忠吉殿母堂故森川ロク殿葬送の際は御多用中の処遠路態々御会葬いただきまして誠に有難うございました
略儀ながら紙上にて御礼申上げます
昭和三十一年三月十六日
平市田町五五（ひかり座）
平銀座興業株式會社
取締役社長　堀江正徹

安居院　葬送に際しましては御多用中のところ遠路態々御会葬下され御丁重な御弔辞御香料を賜わり御芳志のほど誠に有難うございました
早速お伺いの上御礼申上げるべきですが略儀ながら紙上にて御礼申上げます
昭和三十一年三月十六日
平市田町一七
喪主　森川忠吉
親戚総代　高橋春男
友人総代　真根井嘉門

中古三輪車即賣！
▽五四年式マツダ号四分の三トン積十二万五千円
▽五二年式ダイハツ一トン積　十万円
▽四九年式オリエント（完成車）五万円
▽四九年式ダイハツ　二万五千円
▽ダツトセダン五二年乗用車　七万円
平市堂前電二二二四
石城地方事務所前　二岡商會

快鼻湯（かいびとう）
蓄膿症、鼻カタル、鼻カゼ、頭重、肥厚性鼻炎、鼻汁多加症
鼻病一切
其他鼻病の為に記憶力減退の方々にも賞讃されております。いろいろの手当をしてもよくならない方は一度御相談下さい。
水野藥局
平市一丁目一〇電六九九

タイル
セメント
建築用諸材料
能率風呂
耐火ボード
代理特約店
各種工事請負
JISセメント瓦福寿瓦製造販売
株式会社　野内商會
平市四丁目電11　1078

文芸

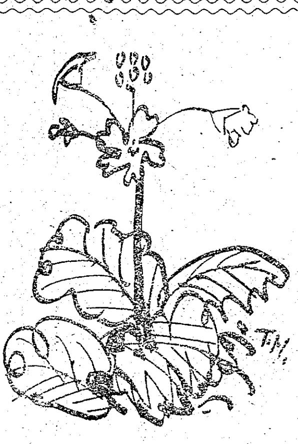

▼大正二年（三〇）聖公会牧師として平に着任。
▼大正七年（三六）水戸に転任。
▼大正九年（三七）一月、詩人三野混とん氏の厚意で、再び好間村菊竹山へ移ったが、村民の迫害のため、大洗の森に近い磯浜に最後の住居を求めた。
▼大正十四年（四一）八月死去。
暮鳥会は水戸市にある。
カットは平三中校長 菱沼 儀氏

暮鳥と平の千枝子

高杉 劉

おうい雲よ
ゆうゆうと
馬鹿にのんきそうじゃないか
どこまでゆくんだ
ずっと磐城平の方までゆくんか

これは山村暮鳥の最後の詩集「雲」の中にある有名な詩だが、その発想の原型とも見られる「（おうい、雲よ）」という言葉でむすばれているある女性宛の長い書簡が、最近一人の暮鳥研究家によって発表されたということだ。

これは彼暮鳥の死の前年である大正十二年に書かれたものだそうで、相手の女性斎藤千枝子さんは当時平で病んで寝ていたという。

壺井繁治氏は、これを知って「雲」は一種の相聞歌だと書いていたが、それは実際であるかも知れない。というのは、彼が平に住んでいたころの作「病める者へ贈物としての詩」というのもあり、その中で（風の中なる私の愛を…）（そなたのためには純白な雪そして火のような私だ）（この愛の中で一強き命をとりかえせ）とあるのを見ても、同一女性にあてたものと思われる。もちろんこの作品だけでなく、発表されたという長い書簡数通と関連させてみると、たしかにそう思えるのである。果してどの程度の結ばれ方であったかは判らないが、（そなたのために純白な雪）などという表現のしかたは、今ではくすぐったい。それにしても彼にこれらの作品を書かせた千枝子さんとは一体どんな女性だったろうか。若し彼女が健在であったならば、未だきっと五十才前後の美しい人ではないだろうか。と想像してみるのもおもしろい。

彼の傳記には、誰もこのことにふれてないが、平を去って病の悪化した彼を、再び好間の菊竹山に呼んで世話をしたという三野混とん氏や、鹿島の八代義定氏など、彼を知る人々が、このことを知っていて、暮鳥会にでも発表してくれたら、更に暮鳥の人間性に話が加えられることだろうと思うのだがどうだろう。

（筆者は詩人）

夫婦円満

互に感謝の卅年

平市会議員 町田亀治氏（五二）

昭和三年に僅か十五円で見合い結婚以来、二十八年間には小言もいい、喧嘩もしましたが、お互に夫として妻として感謝し合っております。私が脱線した時、遅く帰った時、その場では何もいわず我慢して貰い、後から話かける様に頼んでである。また家内もこれを守ってくれています（少し勝手かナ…）そのかわり私としては家庭のこと以外は絶対家内に苦労をかけさせない様にし、二人で責任を分担してそれぞれの分担に全力をつくしてやっています。私どもでは毎週に二回位の割で七人の子供を交った家族全員がトランプ遊びをやっていますがこれはお互に不愉快なことがあっても吹き飛ばす特効薬的役割を果します。客が来て徹夜で酒を飲み、歌に踊りの騒ぎにも妻は気分よく持てなしてくれますし、私が組合の仕事で一月間も家を留守にする様な時には「体に気をつけて組合の為に頑張って下さい」と激励さえしてくれる家内には感謝しています。またこんな私にも良いところがあるのか隣では賞めているらしいです（チョッとテレ臭いですナ）自分でやろうと思っていることですが、三百六十五日良く手入して磨かれた靴をはく私は毎朝サッパリとした気持で仕事に出掛けることが出来ます。互に長い夫婦生活ですから殆んどの問題は以心傳心で解決していますがともに愚痴らず、不平をいわないことが信條です。

（バトンは大丸社長横山徳男氏に）

ゴッホ展に映画と講演

常磐市湯本公民館では十六日から二十五日まで（午前九時から午後五時）ヴァンゴッホ展を開くが、出陳は七十三点で、当日売り入場料一般五十円、高校生三十円、小中学生二十円で鑑賞券持参のものおよび團体はいずれも十円割引となっている。なお十七日午後六時より湯本公民館で「映画と講演の会」を催す。講演は「ゴッホの生涯と芸術」と題し式場隆三郎博士映画はフランス美術映画で「ロートレク」「ユトリロ」「マチス」などが上映される。

四倍の志願

看護婦入所試験

常磐炭鉱磐城鉱業所病院で付属看護婦養成所の入所生二十名を募集した所志願者は四倍の八十六名、十六日身体検査、十七日学科試験を行うが六十余名が落ちるわけ。

市民の相談室

何故高い給料取りの市民税 ―税率は福島、若松、白河より安い―

【問】平市の給与所得者に対する市民税はなぜ高いのか

【答】市民税の課税標準額のとり方税率適用の面においては、給与所得者、給与以外の所得者について何等の区別もないのですから、理論上は市民税の負担の上に高低はないわけでありますが、問題は給与以外の所得者の所得捕捉の点にかゝってくることになります。給与所得者の所得は一銭もかくしようがない、これに反して営業所得者は例えば実際の所得が百万円ある場合であっても、全額捕捉されないことがないと言えない。このようなときに両者の税負担の不均衡が現われて来るのでありますが一方営業所得者には給与所得者にはない事業税の負担があり、事業所得が完全に捕捉された場合は、同額の給与所得者との比較においては事業所得者の総体的な税負担は相当に重い結果になります。次に他の市町村の給与所得者の市町村民税の負担との比較において、平市のそれが特に高いという事実はないと考えます。平市の市民税々率は福島、若松、白河より低く郡山とはほぼ同じであり、特殊な税源があるために市民税に依存の要がない市や、住民の福祉増進のための施設が完備していない小さな町や村のそれより、平市の市民税が高いことは止むを得ないものと考えられます。

（山岸平税務課長）

わが校章 磐女高

櫻と女性の魂で ある鏡を表徴

現在のものの制定年度は昭和十一年秋。

図案者は本校中西一郎教諭。図案の趣旨は本校所在地名の「桜が丘」の桜に因み、日本の誇りとする桜花を象徴し、その中央部には女性の魂といわれる鏡を長方形にして、おさめ、学校名の「磐」の一字を書きこんだものです。これを胸につけることになっております。

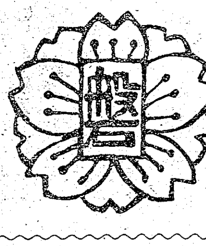

この校章制定前はもっと大きな桜の校章で、ヘチマ襟のつまった感じの制服の左胸につけ、制服の上に共布でつくったベルトをしめていたのですが、もっとスマートなものにしたいという要望から現在の校章とセーラー服の制服に改めたということです。セーラー服は高校時代に入って背広型に改められております。

幼稚園の卒業式

常磐市立浅貝幼稚園（二百四十八名）は十八日、吹谷幼稚園（二百二十二名）は十九日本年度修了式を行う。

幼稚園建設

小名川宮司が

磐城市諏訪神社宮司小名川年雄氏は同市後宿下明神地内に幼稚園を建設することとなり十五日午前十一時から地鎮神を行った。直ちに建築に着手四月十五日開園の予定である。入園児は満四才以上で保育料その他一切の経費は六百円である。

100貨店

今年の平市役所は最近にない不幸の年のようである。職員の中で妻を亡くしたのが三人。職員で亡くなったのが三人。きのうは市民に馴染の多かった代書人岩立さんが心臓マヒで昇天した。全くサル年とは良くいったもの。迷信をかつぐ訳ではないが、今ちょうど引潮の時期である。月の引力で地球の空気がやゝ稀薄になるので弱った体が打撃を受けるのか。逆に満潮には子が生れ易くなるとも謂われている生死と天体の関係に就いては未だ学界の証明はきかないが人の運命とは見えざる空気が知らぬ間に加減されるようにソーッと訪れてきては吾々を永劫の自然の心に連れ去ってゆく。無情なそして慈悲深き摂理である。南無阿彌陀佛。

（龍人）

今晩のラジオ 16日

◇NHK 一三六〇KC
六・四五（福）話題を追って
七・三〇 歌の展覧会
八・〇〇 浪曲 三門博
八・四〇 小ばなし会
九・一五 放送劇「後の月」
一〇・一五 おかめ八目
一〇・四〇 幸福を拾った話
◇ラジオ福島一〇六〇KC
六・五〇 音楽の小箱
七・一〇 歌のデパート
七・三〇 ひとよぎりの秘密
八・〇〇 素人歌合戦
八・五〇 夜の調べ
九・〇〇 明色歌謡ゲーム
九・三〇 どくろ銭
九・四五 キツコーツルアワー
一〇・〇五 名作アルバム

民報映画案内

◇平市 十四―二十日
☆世界館 夜七時 舞妓三銃士 虹いくたび
☆東映劇場 夜七時一二分 逃亡五分前 つば鳴浪人
☆ひかり座 夜六時二五分 その顔をかせ 生き残った二八（十九日まで）
☆平館 夜七時 駄々っ子社長 美貌の園
☆聚楽館 夜六時三〇分 艦隊は踊る 愛の泉（十九日まで）
☆民劇 夜七時 君ひとすじに しゅう雨（十九日まで）
◇磐城市小名浜十六―二十日
☆磐城座 夜六時五〇分 しゅう雨 文なし横丁の人々
☆金星座夜七時 君美しく 花嫁小判（十七日まで）
☆小名浜東映 夜七時四〇分 狸小路の花嫁 流星空手打

肉の御用は 三二三屋へ TEL・323

眼科 明雲堂眼科醫院 新妻幸男 平市仲町田町ひかり座裏番電669

新しいDPは富士

高血壓 蛔虫の豫防に お医者もすすめるおいしい昆布茶 定価 150 130 100 60 茶の山登園 平市大町電五三〇

各眼科醫指定 AOG製検眼機 玉屋眼鏡店 平市二丁目 電910番

平驛前でいつ何時でもお食事のできる店 ときわや デンワ一三六〇

カメラは田中

募集 面談優遇 ▽男子若干名▽十八―二十一、二才まで▽住込▽委細 磐城市横町電一二三福島屋食堂

急募 ▽女子事務員▽二十―二十五才位▽なるべく経験者を望む▽通勤▽委細面談 平市三丁目電九四横山商店

うまい！青星ソース

醫療厚生指定病院 財團法人 竹林病院 本院 平市十五町目電八一 分病棟 平市小太郎町電六〇八

タクシーの御用命は！ 乗心地よい… 尼子タクシーへ 電話六四〇番

罐詰 佃煮 味噌 醤油 ステンレス製台所用品食器 武藤食品店 平市二丁目五五（平館前）電話一〇五六

○看護婦家政婦の御用命は 電話三〇七番 労働大臣認可 平看護婦家政婦斡旋所 ○親切丁寧な看護婦 家政婦 ご利用下さい 平市南町

◇たいら名物◇自家飼育◇ 若ひな鳥料理 ★お一人様一五〇円より各種★一羽料理もございます お食事のデパート 出前迅速 平市中央通り 電八八六・一七五〇 不二屋

内科 小兒科 外科 産婦人科 レントゲン科 前田醫院 院長 前田清美 副院長 前田春雄 勿来市植田本町電話一二四