日刊 昭和21年6月1日 第三種郵便物認可（除日曜）
昭和24年2月28日 運輸省特認第233号
いわき民報
夕刊 昭和31年2月4日（土曜日） 第2977号

夕刊 いわき民報
発行所 平市田町六三
いわき民報社
編集部 電3381
広告専用 1222

じゃんがら
★全国各地へ発送のご用命承ります
小鋪 みよし

八局内市外電話便利に
殆んど市内なみに
直送式交換台三月に完成

平電話局に近く直送式交換台が設置され、磐城、常磐、勿来、植田、好間、四倉、江名、郡山の八局管内への市外電話殆んど市内電話なみに通話することが出来るなど、市外電話の接続時間が十四%（七分の一）に短縮される。

自動電話改設の第一段階ともいわれるこの直送式交換台は総工費約四百万円で三月末までに設置を完了する予定で、磐城三、常磐三、四倉二、江名二、好間一、勿来一、植田一、郡山一計十四回線が増設となるほか、例えば勿来局管内の電話加入者が平局管内に通話する場合、これまで加入者―勿来局市内―勿来局市外―平局市外―同局中継所―同局市内―加入者を経由して接続されたものが、同交換台の設置により平局の市外交換や中継所を飛ばし直接勿来―平局市内交換台に接続されることになりこれまで平均五十秒を要した接続時間が七秒に短縮スピードアップされることになった。

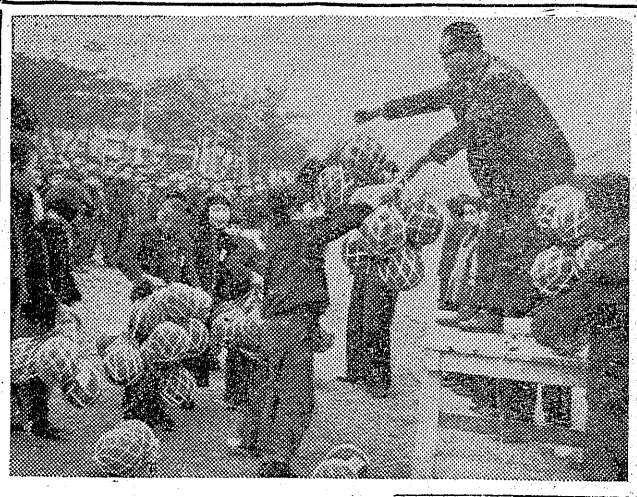

市民大會開け
市名變更で要望書

磐城市旧小名浜地区では市名変更につき市民大会を開いてほしいという要望が最近かなり大きくなつているので この声に応え第三区（花畑、横町、竹町、汐留、本町の五区連合）では三日午後七時半から仲町出身市議藤社夫一氏宅に市当局が熱意を示さば市民大会を開き市民の世論を結集すべきであるので、近く開く連合区長会を通じ各区へ市民大会開催の呼びかけを行う一方、第三区独自の立場から立花市長、長瀬議長がハツキリした態度をとつていないが、市名変更につき今少し熱意を持つて同問題に取り組む旨の要望書を次の五氏を代表として提出することになつた。

草野道人、福尾伊太郎、小野作太郎、村上寛、門馬一。

大きなボール贈らる
小名濱一小の子ら大喜び

節分の四日朝磐城市小名浜第一小学校にPTAから四号と五号ボール九十四個が届けられた。同校では時ならぬ贈物に大喜びで朝礼の時間に渡辺保校長から各学級に二個宛渡したが「豆まきの今日はこの大きなボールで魂を退治して下さい」と三千四百名の児童を激励したが子供たちも新しいボールを貰つて元気一杯鬼も逃げ出すような勢でボール遊びに興じた。なおこのボールは一個七百三十円でPTAがボール代を募つて学校へ寄贈したもの。【写真は渡辺校長からボールを貰つて大喜びの子供たち】

八日に特別委會

磐城市では八日午後一時から市名改称特別委員会を開き、市名変更に対する委員側の態度を協議するが、今回は最終結論が打ち出されるものとして注目されている。

溜池、橋工事に功労
二ツの石碑建つ
十七日ごろ玉山で除幕式

四倉町玉山、柚玉山部落では溜池並びに仁井田川玉造橋建設に功労のあつた人達を後人に傳えるため記念碑の建造に着手、同町の西山助夜の碑文を待つばかりとなつたが近く完成、十七、八日ごろ盛大な記念碑除幕式を開くことになつた。

柚玉山地内の水田四十数町歩はかんがい用水池が小さく、田植時は何時も水不足で悩み、これを冷水で補つていたので、收穫は一割の減少となつていた。この悩みを解決すべく部落の一部の人達は溜池を作ろうと予算獲得にほん走、昭和二十七年三月に十萬二百九十一万円を投じて着手、同年五月面積七千立方米、深さ七米、貯水量一万三千立方米の溜池を完成させたもの。一方玉山地内の玉造橋は昭和二十四年七月のキテイ台風で流失、予算がないため復旧工事も出来ずに仮橋で二カ年半抱、代表達の苦労の甲斐あつて二十六年四月総工費六十万円で鉄筋コンクリート橋工事に着手、同年九月の竣工に至るまで数々の難事を克服、貫献した人達の名を永久に残そうと玉山区長高木操氏らが発起人となり部落民に呼びかけたものだが碑は高さ十尺、巾四尺で碑文は同町大門氏。なお溜池竣工功労者碑は玉山鉱泉附近に玉造橋碑は玉山大門前地内にそれぞれ建てられる。

小名一小懇談會

磐城市小名浜第一小学校では七日同校に福大附属小学校教諭岡部一三氏ら三名を招き校内教育懇談会を開く。

四倉山野委會

四倉町山野委員会＝委員長横田之助＝は常磐炭鉱労組では磐崎鑛に建設中だつた共同作業所が落成したので四日午後三時から竣工式を行つた工費約二百六十万円、平屋九十坪材料は旧磐崎小学校の取こわし材木の無償配付をうけた、作業は従業員の婦人のための福利厚生を目的として、人造パールの仕上げ、輸出用造花、手袋編みなどを行うもので、常磐炭鉱労組としては最初の計画であり、事業の推移を見て今後各鉱に増設の方針である。

婦人の共同作業所
磐崎鑛に落成竣工式

常磐炭鉱労組では磐崎鑛に建設中だつた共同作業所が落成したので四日午後三時から竣工式を行つた工費約二百六十万円、平屋九十坪材料は旧磐崎小学校の取こわし材木の無償配付をうけた、作業は従業員の婦人のための福利厚生を目的として、人造パールの仕上げ、輸出用造花、手袋編みなどを行うもので、常磐炭鉱労組としては最初の計画であり、事業の推移を見て今後各鉱に増設の方針である。

今夜は豆まき
年男の行列行進も

★…福は内、鬼は外〃きょう四日は節分。どの家庭でも今夜は豆をいつて神棚にかざり、主人の帰宅をまつて大声一番、今年こそは福の神の到来を是非々々と願をかけ、悪運去つて去年にまさる年にして欲しいとの叫びが、子供たちの声とまじつてにぎやか。

★…辛酸倉稲荷神社では恒例の節分豆まき祭を行い、午後一時から年男約五十名が七十七銀行からガミシモ姿で本町通りを行列行進、境内では今年の幸運は誰れに？と金の大黒サマ入りの豆まきを行うが新潟県彌彦神社の修事から地元青年会、平署でも特別警戒に当るが折あしく雨にたたられ人出は割と少なかつた。

加藤君ら三名入賞
實績發表で縣大會へ

【写真は右から優勝した加藤、鈴木、大井川の三君】

三日午前十時から石城財務事務所で開かれた第七回石城地方農村青年実績発表大会は、十四名の各地代表が出場し午後四時まで熱弁をふるつたが、①目的と動機②過程③計画と結果④発表要領⑤補助簿記録簿の五点をもとに審査の結果、北白土の加藤丈昌（三）駒込の鈴木敬一（四）常磐の大井川十三男（三）の三君が各部で優勝し、来る十六日郡山で行われる晴の県大会に石城郡代表として出場することになつた。また最も入賞者の多い平市北白土四Hクラブには優勝カップが贈られた。入賞の通り

【プロジェクト】＝二十五才以下＝①加藤丈昌（平市上高久）②鈴木仁すけ（平市上高久）③新妻太十（大浦）馬目爽（磐城市神白）

【クラブ活動】

①鈴木敬一（四倉町駒込）②青天目昇（勿来）③塩保之（平市北白土）

【プロジェクト】＝二十五才以上＝①大井川十三男（常磐）②酒井鶴吉（大浦）

永崎保育所
請負者決る

磐城市では三日午後一時より永崎保育所の建築請負業者の入札を行つた結果、同市永崎佐藤喜男氏が百七十六万二千五百円（建具畳類を除く）で請負うことに決つた同保育所は七十五坪木造平屋建でモルタル塗。

門馬署長母堂

門馬署長母堂＝平税務署長門馬定雄氏母堂門馬ヨシさんは老衰のため相馬市大手先自宅で療養中のところ三日午後一時死去した七十才。葬儀は二月五日午時一時自宅で行う。

本社辭令

編集員兼 渡部一彦
一日付退社

天気予報

（四日）

「今晩」北東の風、雨または雪。「明日」北西の風強くなつて強まり、曇のち晴、時々小雪がチラつく。

「明後日」北西の風が強く、晴たり曇つたり、時々小雪が降る。海上は今晩見透しが悪く風波がやや高まる。

岡見カ物

磐農高は戦争のさ中に諸種市長が農会長時代に食糧増産が大切だというので全額予算で植田に建てたのだそうだ。当時平市に建てるのが当然であつたが敷地買收が一部の無理解な地主があつたためうまく行かず平農設を断念し植田に持つて行つたのだそうだ▼年は移つて今日に至つているが石城の農村青年に農業技術を植付ける原動力でもある唯一の農学校が石城郡下の文化の中心地である平に在ることは理想的である。農業の指導機関としてはこのほか原種農場が平市に在り、この二つの機関が石城農業の研究指導に当る地位に在り若しも平に磐農高が誘致されゝば生徒の指導や研究の上に一段の利便を與すものと思われる▼この誘致は郡全体の上に立つて考えれば至極よいことだが何しろ移転するとすれば相当の経費もかゝるだろうし、その捻出やまた地元植田方面から移転反対運動も起るようだしスムースに事が運ばない形勢にあるが大局に立つて平移転は実現させたいものである。

補導所生は引つ張り凧
就職難旋風どこ吹く風と

深刻な就職難をよそ目に平公共職業補導所許りは〃就職難旋風どこ吹く風〃と引つ張りダコの有様。自動車の修理整備技術を專攻課目とする同補導所では今年も三月末に三十二名の補導生が修了するが、平市内十五名、市外五名と既に二十名の就職が確定し、残る十二名も生徒を上廻る求人に選りどり見取りで物色中という喜しい状況にあり、今月末には百%就職が決定するという浮世離れした話。

20万人お客様のお買上品
鈴藤の抽せん小槌でお
買上品全額拂戻しの幸
運を打ち出して下さい
かく々になります
4日より
舊年末年始に笑いと夢を抱いて贈る文句のない
絶好のお買物絶對のチャンス！
◎優良防寒衣料◎未練なしの大巾値下◎歳暮年始御進物をワンサと山積◎
皆様の御来店をお待ちして居ります◎
衣料品のデパート
鈴藤
TEL 1654 1956

下馬評に四十余名

四倉町議選 前哨戦始まる

四倉町議員選挙は二月二十一日告示、三月二日投票日となっているが、合併後初の選挙とあって現在の五十六名から定員二十六名と減少、当然激戦はまぬがれないものと見られている。告示を前に早くも活発な潜行運動が展開されている。目下馬評にのぼっているのは四十一名＝現二十八名に元四名、新九名＝となっている。今選挙は町を三区制に分けた小選挙で行われる以下は三区の立候補を噂される顔振れと動きを拾ってみた。

▼第一区（旧四倉町）定員十三名に対し二十名の出馬を噂され、しかも大半が事務長も決定。現議員組では議長の佐藤広治（事務長）鈴木庄次郎）を筆頭に長谷川芳太郎（鈴木三夫）江口勇（庄司久吉）現、元十一名が噂さにのぼっている。現議員二十一名の多数だけに現組でも周囲の事情から断念を余儀ない状況なので新人の顔振れは全然見られない。噂さにのぼる顔振れは佐久山保三郎、渡辺金一郎、早川祐次、山城浅治、鈴木久助、西山藤助、根本勝信、大楽作蔵郎、片寄甚之丞、長谷川盛太らの現組に古市孝三郎（元）の諸氏。

▼第二区（大野）定員六名に十名＝現六、元二、新二＝が予想されている。現組では同区議長だった小野善太郎、高木憲平、西山直次、太谷一義、園部清太郎、木村徳治氏らに、元組は馬上豊、石井金重郎、新人は吉田正直、吉田栄一郎氏らの諸氏で部落推選候補の運動を展開しているようだ。

▼第三区（大浦）定員七名に対し

クジラを運搬

この夏北洋で活躍

磐城市古滝漁水産試験場では今年の夏本県指導船磐城丸（四七五㌧）を北洋漁場と内地を結ぶ仲積船とすべく極洋捕鯨会社と交渉中だったがこの程四月二十五日から九月八日まで同会社が磐城丸を五百四十三万円でチャーターすることに内定した。それによると北洋サケ鱒船団が漁獲したサケ鱒を運ん でカムチャツカ附近の漁場と四往復する一方八月下旬から九月にかけてベーリング海北部の捕鯨船団に参加、捕獲したクジラを運ぶため北極に近いベーリング海峡附近まで二往復することになつた。同船は旦下印度洋でマグロ延縄漁に従事中だが北洋に向うためマグロに内定した。それによると北洋サケ鱒船団が漁獲したサケ鱒を運ん になつた。

農業大學講座

權威揃いの講師決る

石城地方市町村協議会主催の第四回農業綜合実践大学講座は二十日から平市公会堂日本間に次の日程で開催されるが、講師が次の通り決つた。

毎日午前九時から正午まで。午後一時から五時まで。聴講無料

▼二十日☆午前、本県農業の将来について、県農業会議幹事局長高橋義雄。★午後　わが国農業の現況と今後の方向、東大教授慶坪近藤康男。

▼二十一日☆午前、蔬菜営利栽培技術について、農林省猪苗代（鶴、マツチ）

▼二十二日☆午前、蔬菜営利栽培の新技術、農業技術研究所園芸部蔬菜科長江口庸雄★午後も同じ

▼二十二日☆午前、果樹経営改善農業技術研究所園芸部長梶浦実★午後も同じ。

▼二十三日☆午前、農業経営の改善合理化、宮城県立宮城農学寮長酒井馨★午後最近の農業情勢、毎日新聞社論説委員佐藤浅五郎。

▼二十四日★午前、浜通り商部の農業技術について、農林省猪苗代（鶴、マツチ）

丸城磐

磐城市古滝漁水産試験場では今年の夏本県指導船磐城丸（四七五㌧）を北洋漁場と内地を結ぶ仲積船とすべく極洋捕鯨会社と交渉中だったがこの程四月二十五日から九月八日まで同会社が磐城丸を五百四十三万円でチャーターすることに内定した。それによると北洋サケ鱒船団が漁獲したサケ鱒を運ん になつた。

クジラを運搬

この夏北洋で活躍

でカムチャツカ附近の漁場と四往復する一方八月下旬から九月にかけてベーリング海北部の捕鯨船団に参加、捕獲したクジラを運ぶため北極に近いベーリング海峡附近まで二往復することになつた。同船は旦下印度洋でマグロ延縄漁に従事中だが北洋に向うためマグロに内定した。それによると北洋サケ鱒船団が漁獲したサケ鱒を運ん になつた。

舊正賣出し

四倉のプラン

四倉町の旧年末年始大売り出しは町内商店会毎に明五日から十四日（旧十二月二十五日―三日）まで次のサービス方法で行うことになつた。

▼本町商店会では五百円買上げの方に四日同町海蔵座で上映の「へそくり社長」ほか一本の映画招待券百円には補助券を進呈。

▼仲町商栄会では五百円買上げの方には、一等五百円、二等半額の現金払戻が当る抽籤券、百円毎に補助券を進呈。

▼新町商店会では点数制として二百円買上げ毎に福引券を進呈。クジは一点から五百点までとして点数で賞品と交換、五百点（ザブトン五枚、メリヤス上下）二百点（椀木炭一俵、清酒一升、フトン皮一反）百点（醤油二升、ヤカン下駄）五十点（バケツ、足袋、蹴詰）三十点（映画券、七輪）十点（化粧石ケン、便箋）五点（アミワタシ、洗濯石ケン）一点（ボールペン）

遠野町正副委長

遠野町では三十一日町会を招集し常任委員特別委員会の条例の一部を改正し常任委員を左の通り選任した。

▼総務委員長小沢須久　副委員長三戸友一

▼文教委員長平子作太郎　副井沢藤雄

▼経済委員長上遠野竹信　副黒沢賢司

また石城共立病院運営委員として生田目忠平氏が推挙された。

明日の催し

▼小川町教育委員選挙。

▼朝九時半から労金ホールで社会党浜通り統一大会。

▼朝九時から平商高で珠算検定試験。

▼昼過ぎ一時から本社ホールで磐高の平市誘致期成同盟結成大会がある。

兩教授が視察

法政大学教授大島緑治学博士、同田沼助教授の両氏は二月から磐城

らくがき帳

山口太一

「豆まき自肅」

民報映画案内

◇平市　二十九―二月四日

★世界館　夜七時二六分　豹の眼　恋と金

★東映劇場　夜七時二六分　雄呂血の秘宝　不良少年の母

★ひかり座　夜六時二五分　死刑が裏切か　鳳翼のバビロン（六日まで）

★平館　夜六時五五分　儂は横丁の人気者　悪の報酬

★聚楽館　夜六時二五分　紅の翼　コマンド（六日まで）

★民劇　夜七時　ジャンケン娘　たけくらべ（六日まで）

◇磐城市小名浜

★磐城座　夜六時五〇分　朝霧　ローズ・マリー（六日まで）

★金星座　夜六時四〇分　乳房よ永遠に　銀の盃（五日まで）

★小名浜東映　夜七時　黒田騒動　まぼろし怪盗傳（十一日まで）

◇勿来市植田

★第館　夜六時四〇分　名月佐太郎笠　胸より胸に（四日まで）

★うえた館　夜六時三五分　新平家物語　オテナの塔（四日まで）

市小名浜港で漁業実体調査を行うことになつているが、これに先立ち下調査のため七日午前十時より小名浜港を視察すると小名浜漁協組へ連絡があつた。

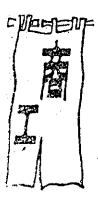

平市楽館では楽館試写（かねて鏡章一事

4⇨11日
舊暮
大變お安いメリヤス肌着と雑貨

★福引をしない大黒屋が八日間に渉り値下り奉仕品を續々發表!!★

★純綿子供裏毛　150円を110円
★大人アンダー　130円を100円
★裏毛パツチ　180円を80円
★婦人裏毛　200円を150円均一
★純毛コツトン上下各　650円を520円
★純毛コツトンオール2割引値段発表
★オーブンシヤツ　980円均一

トビキリ値段婦人手袋半額奉仕

★婦人手袋　500円を400円
★〃　1000円を300円
★〃　1650円

お子様殿方用手袋は當日新安値發表

防寒コートとオーバーの5割引値段發表!!

★防寒コート　二五〇〇円より
★同高級品　八五〇〇円を五〇〇〇円
★婦人オーバー　二八〇〇円
★同高級品　七五〇〇円を五八〇〇円
★同トツパー　二九〇〇円を一九〇〇円
★紳士オーバー　二五〇〇円より
★同高級品　八五〇〇円を六三〇〇円
★子供オーバー　九八〇円
★同高級品　三二〇〇円を一八〇〇円

小名濱店の純毛オーバー地處分市
Sヤール　1200円を500円
Sヤール　750円を450円
数が少量ですから売切の節はご容しや下さい

實用呉服均一
特別大奉仕
200円　250円　350円
390円均一

皆様の利益を護る店
大黒屋
店店店店店
本母本荻名浜
平平湯金小

★ゴ注意ドサイ!
最近大黒屋ノ名ヲ用イテ粗悪品ヲ行商シテイル無徳行商ガ横行シテオリマス
当店ハゴ家庭訪問ノ販売ハ致シテオリマセン
特ニ農家ノ皆サン充分ゴ注意下サイマセ

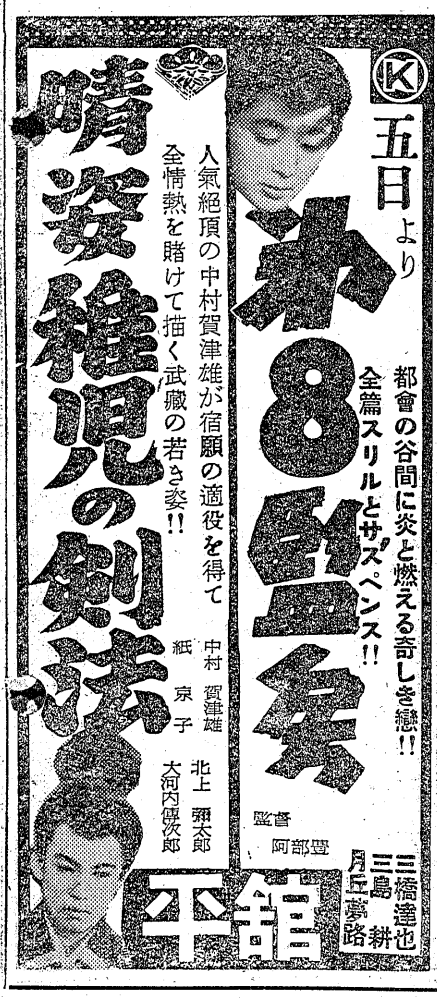

サニーの洋食　【出前】電一一〇九
カラ紙 カベ紙 ㊤ 松崎商店
平市所川町電一七二

木村眼科醫院
平市四丁目郵便本局裏　電三一六

二百が空を舞う

平二小でタコ揚げ大會

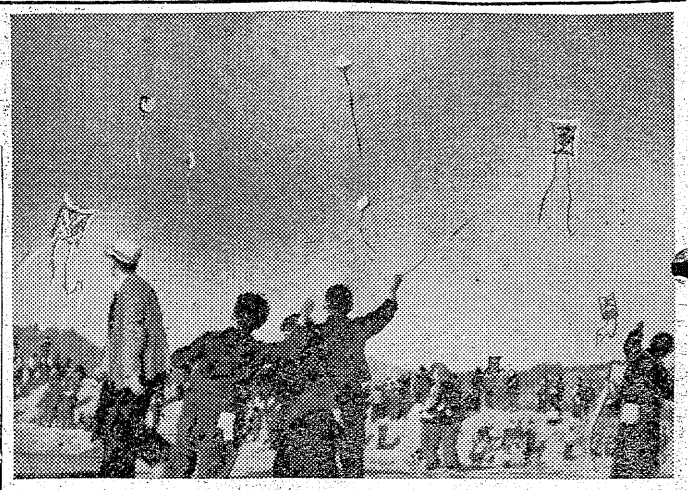

「タコタコ揚がれ」とやく二百名近い児童が肌寒い三日の午後三時すぎ、平市夏井川堤防でヤッコだこをはじめ飛行機たこなど種々の自作によるたこ揚げ競争に懸命だった。これは平第二小学校（校長湯山啓二氏）三年生以上の希望者達によるたこ揚げ大会の風景。同校では自作、図案、上昇などを審査の上優秀なたこ二十一点を選び十二日市主催で行われるたこ揚げ大会に出場させることになっているので児童の顔も真剣だった。カラリと晴れ渡ったこの日は風が弱く大たこを持って参加した児童達は上げることも出来ず大会風景】

送水管の埋替工事

道路工事が影響、月末完成

平市水道課では好間村北好間上野原から市内八幡小路の配水池まできている送水管の大補修工事を二月二十五日から着工した。今年は上水道創設三十五周年に当るが、奇しくもこの送水管が埋設されてから二十五年目に始めてぶつかるものだが、これは好間村役場前の県道が新潟―小名浜横断道路（二級国道に編入された）として従来五米幅員のものが、十・五米に二倍強に拡張され、交通量も一時間トラック、バスなど八十輌が往復するという頻ぱん振りから送水管のデヨイント（継目）がゆるみ、県道上約三十カ所に漏水しているため今度の補強工事となったもので二月一杯までに完了する予定。総工費は五十万円程度だが、地下一米五十ほど掘り下げ連日、赤井おろしや冷たい水にひたりながら突貫工事を続けている。道路が拡張されたため片道通行用、交通上支障はないが、漏水している部分は役場前道路約千米。道路外の部分は抵抗が少いので全然漏水の箇所がない。送水管は鉄管で内径二百五十㍉のものと三百㍉との二種類が埋設されてあるが、二百五十㍉の方は二十五年前に埋設したもの。この補強によってあと百年位は大丈夫維持できるとみられている。

大塚水道課長談＝道路交通が多いため、一・五米地下にある送水管の継目がゆるみ、約三㌔の圧力の水がほんのわずかずつだが漏水し、地上にふき出しているので今度やっと工事を始めたこれならあと百年位は補強しなくとも大丈夫と思う。

秋田県南秋田郡五里合無城小盛三中。

鐵製鎖を盗む

轢き逃げトラック捜査

平市磐城舞子浜一七鈴木久夫君（二）が二日午前十時三十分頃小型自動車（トヨペット）を運転常磐市下船尾岸壁田園道附近で後から来たトラックにぶつつけられ転倒五万円の損害を受けた。トラックは知らぬ顔で逃走したので常磐署で捜査中。

北米に出發

舞頭盛んな見送り

北米移民の第三陣として石城郡三和村差塩農業熊谷信一さん（四九）次男仁次君（二）は三日正発午後三時十五分常磐線上り列車でカリホルニア州サウスドスパロス向け出発した。

この日ホームには父信一さんをはじめ友人ら多数の見送人の姿があり〝仁次君の健康と将来の成功を祈願〟する祝旗が交されていた。なお仁次君は七日横浜からヴエソン号でアメリカに渡ることになっているが、二十日現地のサウスドスパロスに到着の予定。

【写真は祝旗を交す仁次君と見送り人（右から二番目仁次君）】

理想的な飼料完成

磐農高で苦心研究の結果

磐農高の畜産部では昨年来経済的にして且つ栄養価百%の飼料の生産研究に当っていたが、このほど理想的な飼料が出来上った。それは不良品に等しきサツマ芋、馬鈴薯、南瓜等を爐砕機で摺りつぶしこれに三分の一の糠を加えてコンクリー製のサイロに詰めて重石をかけておくと自然乳酸が醗酵し一カ月半後に削りとって家畜に与える、家畜牛馬は勿論鶏、兎、豚などで喜んで食べる。サイロは三尺に六尺が一基（一五〇貫詰）五尺と十尺二基（一、二〇〇貫詰）の二種類あり、一基（一五〇貫詰）五尺の場合は二千七百円程度の安価で各方面から加工、討論会、農事講話、宗教講話、社会教育講話をうけ、最終日には参議院議員木村守江氏の「欧米視察より見た外国の農村青年」と題する講演がある。

農事講習會

廿二日に植田

四Hクラブ講習會開く

玉山温泉で

石城地方四Hクラブ協議会では十二日午前十時から植田町公民館に二百五十名の青年男女を集め本社常磐支局長河瀬安広氏を招き「新聞社の活動の有様、これに関連して本業後の社会人としての心構え」などの講演を一時間に亘り聞いた。

本日漫畫休み

船荒し擧る

磐城署では去月二十九日夜宮城県牡鹿郡稲井村生れ住居不定前科三犯無職杉山謙一㈢を詐欺の疑いで逮捕取調べている。調べによると同人は昨年一月二十三日午後四時ごろ磐城市定西加藤七郎さん方で元主人である同市栄町四海産加工業渡戸友太郎さんに依頼されて来たと詐称し三千円を受取った疑いで目下余罪追求中。

車内で盗難二件

四日午前三時三十四分平着常磐線下り二一列車で二件の置引き被害があつた。

▼勿来市錦田字由邑チョウチン製造業赤津勝太郎さん㈭は網棚の上に置いた風呂敷包（時価五千円相当）▼横浜市港北区日吉本町会社員江崎久之さん㈭は網棚の上に置いた新品オーバー（時価一万五千円相当）を中古オーバーにスリ変えられた、とそれぞれ平鉄道公安室に届出た。

鐵瓶專門に八軒を荒す

常磐市下浅貝無職某少年㈩は一日夜八仙武田金物店から南部鉄瓶一個（一千五百円相当）を盗み常磐に検挙されたが取調べると他数軒の金物店から南部鉄瓶専門に七件の盗みを働いたことを自供した。どうして鉄瓶専門に盗んだのか係官も首をかしげている。

常磐市の山火事

常磐市笠井の山林か（常磐市表町若松虎次郎氏所有）二日午前十時四十分ごろ火を発したが消防署員や付近の者が駆けつけ約五十坪の雑草林を焼いたのみで消止めた原因は樵夫刈り人の焚火の不始末らしく、損害軽微。

河瀬支局長講演

常磐市磐崎中学校では二日午後零時四十五分から三年生二百五十名を集め本社常磐支局長河瀬安広氏を招き「新聞社の活動の有様、これに関連して本業後の社会人としての心構え」などの講演を一時間に亘り聞いた。

車内で盗難二件

四日午前三時三十四分平着常磐線下り二一列車で二件の置引き被害があつた。

▼勿来市錦田字由邑チョウチン製造業赤津勝太郎さん㈭は網棚の上に置いた風呂敷包（時価五千円相当）▼横浜市港北区日吉本町会社員江崎久之さん㈭は網棚の上に置いた新品オーバー（時価一万五千円相当）を中古オーバーにスリ変えられた、とそれぞれ平鉄道公安室に届出た。

鐵瓶專門に八軒を荒す

常磐市下浅貝無職某少年㈩は一日夜八仙武田金物店から南部鉄瓶一個（一千五百円相当）を盗み常磐に検挙されたが取調べると他数軒の金物店から南部鉄瓶専門に七件の盗みを働いたことを自供した。どうして鉄瓶専門に盗んだのか係官も首をかしげている。

常磐市の山火事

常磐市笠井の山林か（常磐市表町若松虎次郎氏所有）二日午前十時四十分ごろ火を発したが消防署員や付近の者が駆けつけ約五十坪の雑草林を焼いたのみで消止めた原因は樵夫刈り人の焚火の不始末らしく、損害軽微。

河瀬支局長講演

常磐市磐崎中学校では二日午後零時四十五分から三年生二百五十名を集め本社常磐支局長河瀬安広氏を招き「新聞社の活動の有様、これに関連して本業後の社会人としての心構え」などの講演を一時間に亘り聞いた。

寫眞教室

常磐市で開く

常磐市湯本公民館、小西六写真KK共催で来る十三日午後六時から「写真教室」を開く。講師は照谷辰男氏、聴講無料で、常磐市内居住者、詳細はヒサヤカメラ（常磐郵便局となり）問合せのこと。

山形縣人會懇親會

常磐市在住山形県人会有志は五日午後四時から天王崎会田富治会長宅で懇親会を催す。会費百円、入会希望の者は会田会長宅へ講演会を開く。

兄弟で失保金不正受給

平職安所では一日失業保険金を不正受給しようとした平市赤井字浅口今己一郎㈢を同己芝作㈩の兄弟を失保金支払停止処分にした。この兄弟は去る一月二十四日立花芒に採炭夫として就労したことをかくし失業保険金を受給しようとしたもの。

窃盗品を賣買

勿来市植田仁井田町屑物買出業高橋長吉㈭は去る一月二十五日から前後七回に亘って山田町上山田無職久保猛㈩が大昭炭鉱の倉庫内から盗んだレールとケーブル線ほか鉄屑を買い知りつゝ二万余円分を買つて植田町の金村鉄屑商に売却した事がばれ二日書類のみ送検。

舊歳末年始感謝大奉仕！　冬物一掃破格大處分市　お見逃しなく…

5日 ▼ 14日

★落くほどお安いお値段で陳列してありますから…売切れにならぬうちにお早くお求め下さいませ

婦人オーバー　トツバー　子供オーバー
婦人セーター　スーツ　子供服
…各種メリヤス肌着類…

二幸　平・三 電 506 1327

紳士婦人オーバー特價提供

均一 円円円円 0000 0000 0000 3456

会員の店　ホカヤ　三丁目

肛門科 外科 上田醫院　平市南町（平局裏通）電話二九番

販賣員募集
一、營業種目
小型四輪、三輪、スクーター
一、年令二〇才から三〇才まで男女を問わず
一、履歴書持参の上随時御来社下さい委細面談
東洋自動車株式會社　平市長橋町七二　電話四〇六、二一〇一

百聞は一見にしかず！
男女既製服・オーバー
毛布・其他新入荷
鈴屋　大町通り　電二七八
衣料品は平指定商連

お菓子はヤッパリ
安い美味しいミヅノで!!
☆鈴彌の一口大福　百匁七〇圓
☆紅梅焼〃六〇圓
パブリックサービス
公共奉仕の店　ミツノ菓子店　平市中央通り電一、一二番

根強い情に生きる女
森繁・淡島の名演技

上から夫婦善哉　第8監房　ローレンの反撃

夫婦善哉　曽根崎新地の売れっ妓芸者蝶子（淡島）は安化粧問屋の息子柳吉（森繁）と駈落した。柳吉の父は中風で怒って勘当したので早速二人は生活に困り、蝶子はヤトナで働くが柳吉は小遣をせびって遊んでいる。筆子（司）が婿養子を迎えるというので柳吉は実家に帰り一芝居をうつが失敗。蝶子の貯金で関東煮屋を出すが柳吉は藝妓結核で倒れ、治療代がいるので店を売りに出した。やがて柳吉は有馬に出養生するが費用は蝶子がヤトナで稼いだ金で実家の父や姜子から相手にされない。再び金を借りて蝶子とカフエーを経営するが、柳吉の父は二人の仲を許さずに死んだ。葬儀には参列した柳吉は位牌も持たせられなかつた。三十日余りたつて二人は法善寺境内のくめおとぜんざいへ行つて関屋の息子柳吉（森繁）だ。とも角仲の良い二人なのであと駈落した。柳吉の父はつた。東宝映画、織田作之助原作豊田四郎監督作品。☆

名月佐太郎笠　新東宝映画、冬島泰三監督作品、高田浩吉、津島恵子主演。（七—十二日民劇）

義仲をめぐる三人の女　木曽から兵を挙げた義仲（長谷川一夫）は北陸路を進み、頼朝からの急使に嫡子義高を渡した義仲は、子が義高のいる鎌倉に向つて行く千蔭）と結ばれたころ、洛北の庵では母の自害をなげく敦時の哀れな姿があつた。東映京都映画佐伯清監督作品。

流星電光空手打ち　東映東京映画、津田不二夫監督作品、高倉顕、藤里まゆみ主演。（五—十一日東映劇場）

欲望の谷　復員したパリツシュは牧場を営み行く行くは黒人キヤロリンと結婚し東部へ帰るつもりでいた。この辺の大牧場主リユーは近隣の小牧場を買収していたが、彼の脚は十二年前から不具で妻マーサが、実は二人は密かに通じていた。コールが来てから牧場の横暴はいきわたりくなり、残るのはパリツシュら二人だけになるコールの手下マトロツクの乱暴をから落ちて瀕死の重傷ときかされ、検事の調べが始まる二時まで帰る約束で逃走した。病院につくと美智は息を引取つたあとで約束の時間に高森はやつと戻る。美智を臨終まで看護した親友由美と殺人現場目撃者の証言で高森は無罪釈放されたが、美智を失つた淋しさに雑沓の中に消える。日活映画、阿部豊監督作品。

晴姿稚児の剣法　松竹京都映画、酒井辰雄監督作品、中村賀津雄、大河内傳次郎主演。（五—八日平館）

角帽三羽烏　松竹大船映画、野村芳太郎監督作品、高橋貞二、野添ひとみ主演、イーストマンカラー色彩映画。

花嫁小判　松竹京都映画、福田晴一監督作品、高田浩吉、草笛光子主演。傳七捕物帖シリーズ。（九—十三日亜館）

スピードに命を賭ける男　自製の競走用自動車でレースに出場したジーノは犬をよけようとして車を大破したが犬の持主ニコオルと親しくなり、彼女は車をジーノに贈る。彼はこの車で各地のレースに出場して認められイタリアで不幸車をこわし右脚を折つた。フランス選手ミシエルはニコオルに恋し、カルロスの引退レースにジーノは話合いを無視して妨害し失脚した。パリへ戻りニコオルとよりを戻そうとしたが彼女に拒まれた。次のレースであと五周でゴールというときデツローの車が転覆した。ジーノは車の下から彼を救い出し、観客席のニコオルに手をふりレースを断念しろとのすゝめをきかずにミシエルの車を追う。廿世紀フオツクス映画五五年作品、カーク・ダグラス、ベラ・ダーヴイ主演、テクニカラー色彩シネマスコープ。

ローレンの反撃　MGM映画四二年作品、ジーン・ケリイ、ジヤン・ピエール・オーモン主演（七—十三日聚楽館）

四十人の女盗賊　RKOラジオ映画五五年作品、デイル・ロバートスン、サリー・フオレスト主演、テクニカラー色彩スーパースコープ。（七—十三日ひかり座）

第8監房　建築工務店主高森（三橋）は金平組の政を正当防衛で刺し号を隠していたが再び東京に戻つて建築代金を催促に金平親分を訪ね黒田美智（月丘）を知つた。彼女こそ北島で部隊を救うため高森が手にかけた中隊長の妻で高森は遺品を渡し墓に詣でるが自分が殺したと打明けられず、美智も彼のやさしい言葉に心の動揺を覚えた。出所した政は女美智の心変りを知り高森を襲うが駈けつけた美智は尽許のピストルを拾うと夢中で政を射つた。自首するという美智を抑えて高森は刑事にひかれて行つた。第8監房に移された高森はかつての部下だつた手塚看守なるから美智が金平組に追われ陸橋か

新妻の寝ごと　大映東京映画、木村恵吾監督作品、相上信一郎、若尾文子主演。（五—十二日世界館）

羅生門の妖鬼　渡辺綱（東千代之介）と名乗る女性に同行を求められるが川面に映した影から魔性の姿をみて詰め寄ると、天上しようとした悪鬼は鋭い綱の一太刀に片腕を残して消え去る。都を守る頼光は四天王に命じ不安を除かせようと必死になる。平三郎敦時は父が羅生門の戦に頼光に討たれて以来仇をはらそうと狙つており物の化の正体は彼。綱は片腕を唐きに納め警戒していると乳母渡木保安官は正当防衛として黙過し目撃したパリツシュは自分の牧童を殺されたのを機に決心をかえ、単身彼らのいる酒場に乗込みマトロツクを射殺した。キヤロリンは彼の還約を貫めて去り、パリツシュはリユーの邸に火をつけた。マーサは夫の松葉杖を火に投じて逃げ、保安官らは横暴を働く。邸の部屋に来たコールらの前に現われたのは死んだはずのリユーと娘

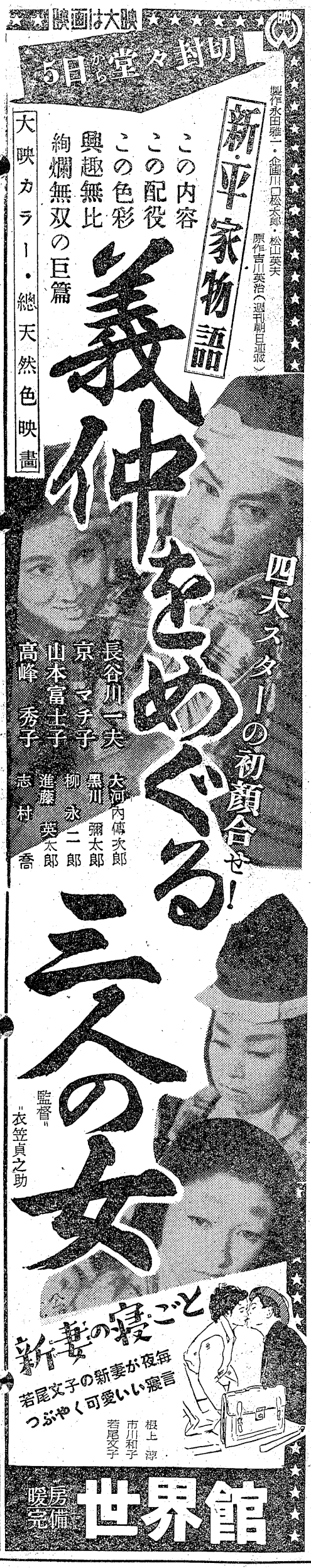

今晩のラジオ　4日

◇NHK 一三六〇KC.
六・四五（郡）タベのいとこ
七・三〇 節分お国めぐり
八・一五 福は内鬼は外紅白とんち合戦
九・一五 浪曲 酒井雲
一〇・一五 落語 古今亭志ん生
◇ラジオ福島 一〇六〇KC
七・一五 導オ
七・三〇 ワンダフルばあちゃん
八・〇〇 立体浪曲
八・三〇 歌の花園
九・〇〇 歌の二人三脚
九・三〇 江戸っ子金さん行状記

各地の番組

◇内郷市▼第二ワキ「ぺそくり社長」「獅子丸一平」五—八日「宇宙征服」「黄金の資金」九—十一日▼綴映劇「お饅さん女中」「朋焼け決戦場」五—八日「野菊の如き君なりき」「お勝手の花嫁」九—十一日
◇四倉町▼海盛座「柿の木のある家」「幻術影法師」五—八日「裏町のお嬢さん」「マンボ石松踊り」九—十一日「ただ一人のひと二部」「オテナの塔」十二—十四日
◇常磐市湯本▼湯本座「文なし横丁の人々」「しゆう雨」四—七日「いらつしやいませ」「大いなる希望」八—十一日▼二函座「帰つて来た幽霊」「七人の兄いもうと」五日まで「アパツチ」「悪太郎売出す」六—八日▼常磐東映「快傑黒づくめ、危機一発」「遠い国」五日—七日「豪族の砦」「薩摩飛脚」八日—十二日
◇磐城市小名浜▼磐城座「朝霧」「ローズ・マリー」四—六日「見合旅行」「雨伏峠の襲撃」七—九日▼金星座「胸より胸に」「奥様はジヤズがお好き」六—八日「北海の叛乱」「怒濤の男」九—十三日▼小名浜東映「黒田騒動」「まぼろし怪盗傳」五—十一日「あばれ振袖」「石松故郷に帰る」十二—十八日

○看護婦家政婦の御用命は
電話三〇七番 平看護婦家政婦紹介所
労働大臣認可
○親切丁寧な看護婦 家政婦 御利用下さい
平市南町

御婚禮家具
室内家具
国鉄指定店
丸萬家具店
平市四丁目電八五六
工場 平市字銀杏町三
平指定商チケット御利用下さい

念 創立三十周年記
舊正サービスセール
☆電気スタンド（ベビー型）一式（シエード・コード・電球付） 三〇〇円
☆コロムビアラジオ一六八〇〇円を一三五〇〇円
☆コロムビアプレヤー五八〇〇円を四八〇〇円
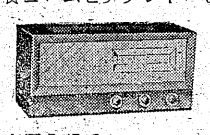
高級5球スーパー R—55型 一六八〇〇円

レコードプレヤー EP—45型 78回転・45回転両用五八〇〇円
☆上記コロムビアラジオ（一六八〇〇円）1台現金お買上の方にレコードプレヤー（EP—45型）1台無料サービス
平二丁目 日東商會 電428

只今の大特価品のお知らせ
藤越
ご存知の通り藤越食品部は全部大特価同様の奉仕。また洋品のうち市価の半額程度の大特価品は店内各売場にて提供いたしていますが、その中で特にお知らせするものは左の通りです。
マフラー 一八〇円より
ランドセル 二七五円〃
化粧鏡 一〇〇円
越 藤
小名浜 平市