日刊 昭和21年6月1日 第三種郵便物認可（除日曜）
昭和24年2月28日 運輸省特認第233号
いわき民報
夕刊 昭和31年2月10日（金曜日） 第2982号

巡視船〝あさちどり〟が武装

機關砲を取付け

攻撃用でなく自衛用

磐城市小名浜海上保安部配属巡視船あさちどり（二百トン）＝船長新川進二保正＝は、九日午後四時四十ミリ機関砲を積んで小名浜に入港した。同船は先月三日小名浜を出港し新潟港の新潟鉄工所で四十ミリ機関砲の取付工事を済ませ佐渡ガ島附近で実弾二十二発の試射を行ったのち雪の日本海を北上、津軽海峡を通って帰港したもの。この機関砲はあさちどり後部甲板に取付けたものでハンドル一つで前後左右に自在の活動が出来るようになっているが、後部に砲がある為攻撃用のものでなく後退しながら射撃する所謂〝自衛的〟なものだと保安官は説明している。このため乗組員二十七名の外更に砲員六名が増員される予定で砲術長には航海長山崎一保士、砲員長には機関長斎藤二保士がそれぞれ兼務するなおこの四十ミリ機関砲の射程距離は二万二千二百メートルで一発の価格は約八千円もすると云う。

【写真はあさちどりが取付けた機関砲】

新田橋愈よ着工

今月末には完成

平市月見町の新田橋工事は東北ドボク（本社川崎市）が早急に着工するよう県や市当局が運動中だったが、サツパリラチがあかず月見町、新川町など地元に結成されている新田橋早期完工促進委員会の委員長国井一美氏（青果物商）同業者の静岡県々議塚口勇作氏らの手づるをたよりに運動した結果、晃事効を奏し、去る一月二十八日に同社の鬼沢、望月両課長が現場を視察、おそくとも二月一杯までには完成させることを確約したため、地元民は大よろこび、平三中（飯野）の水道施設も新田橋の工事がおくれているため、未だに着手できずにいたが大塚水道課長もその準備にとりかかった。二中の卒業生は本業記念に洗面所を設けることになったので、三月までには完成の見込みがついた。両課長の話では「東北ドボクがつぶれたからという話は全然きいてなかったので、早くかかっていれば着工できたのに」との運動が徹底していなかったことが判り、地元民は県当局のいまんさにあきれている。同社では旦下、工員を国井氏宅側三条大工宅に住み込ませその準備にかゝっている。

稲荷丸など市長賞

十二日 沼の内漁協組で表彰式

平市沼之内漁業協同組合では三十年度優良漁船の表彰式を旧正元旦の十二日午後一時から同組合事務所で行う。被表彰船は次の通りで稲荷丸と第一寿丸は最高成績をあげたので諸橋市長から優勝旗が贈られる。（数字は水揚高）

【小型動力船】▼稲荷丸（船主遠藤虎吉）二、二八四貫▼長寿丸（北佐辰之助）三、四一〇貫▼幸運丸（高橋由次郎）三、七九〇貫▼三光丸（遠藤亀吉）二、三五四貫

【無効力】▼第一寿丸（鈴木賢寿）一、〇一四貫▼喜日丸（大平太七）一、〇三五貫▼第五清栄丸（伊藤清作）一、〇五八貫▼朝日丸（大平浅吉）一、一〇三貫

十三對一の比率

準看護婦試験も競爭猛烈

三月二十日の卒業を前に中学生は進学、就職の試験地獄に小さな頭を悩ませているが、石城郡内の就職希望児童は一千五百二十六名でこのうち約半数の七百名が就職、残る八百名が就職運動に一生懸命十日平職安所会議室で双葉郡大熊町大字下野上の県立大野病院附属准看護婦養成所の生徒採用試験が行われ、就職難時代に二カ年間修業期間に被服貸与、授業料不要、二千円の奨学資金の交付があり、修業後は月六千六百円の高給が支給される好條件だけに、十名採用という激しい競爭率で国語、算数に対し百三十名が応募、十三対一作文、面接試験、身体検査が行われ、百三十名の応募者はオカツパ頭をかしげ真剣に答案と取り組んでいた。合格発表は二月五日。

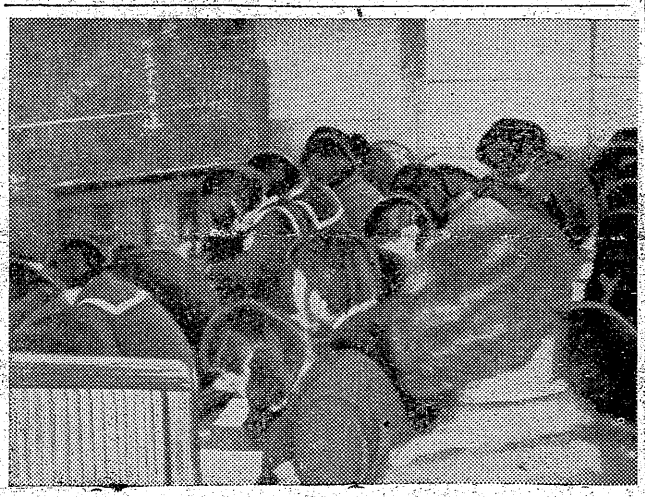

【写真は試験地獄に取組む女生徒】

常磐改良區

の總代選擧

常磐市土地改良区組合総代選挙は十四日行われる。定員は旧磐崎区三十名、旧湯本区四名、旧鹿島区（二部落）六名、計四十名で有権者は満二十才以上の組合員で、総数七百九十四名である。同日午前七時投票、午後四時締切、即日開票するので夕刻までには当選者がきまる。

平の觀光案内

立派なもの完成

平市観光課ではこのほど平市観光案内のリーフレット五千部（二十万円）を作製した。一部四十円の費用をかけたゞけ、立派なものである。表紙は小松綏二郎氏の鳥かん図や観光地の写真板が沢山げいさいされてあり、五カ町村合併し市内の情勢も変化しているので新たにつくったもの。このほか油絵による鳥かん図を自下小松氏の執筆で作製中であるが、本月一杯までには完成されるので市長室に掲示する。費用はザツと二万円。

フオークダンス講習會

平市教育委員会では日本民踊並にフオークダンス講習会を二十二日午後六時から同九時まで平工高体育館に開く。講師は日本フオークダンスダイジエストの中沢善宏氏当日は石城サークル部員約六十名が出席することになつているが、婦人会、青年会ほか一般の多数出席を望んでいる。

養老園など

あす慰問

ロータリー

平ロータリークラブ（会長野崎喜八郎氏）では社会奉仕の一端として整肢療護園、喜ぶう校並に養老園を明十一日に会員多数が訪れ旧正月を楽しく送るようにと菓子、ミカン等一万五千円分を持参慰問する。

岡カ見物

牛乳屋の岡田夫人が終戦直後に英人捕虜に牛乳を接待したことが日英間の親善の上にどれほど役立つているか判らない。食糧の極度に不足していた時なのでジヨレー氏は一生忘れることの出来ない感激を覚えているようだ▼岡田夫人は一杯の牛乳を贈るときには恐らく国際親善のためとかそんな考えのもとではなく夫も捕虜生活を続けている身の上から困るときはオタ同じだといつた考えで附近の人の白眼視をしりそけて接待したようだが、それは内にある尊い愛情があつたればこそである▼それにしてもジヨレー氏はシンガポールからはるばる日本を訪れ一目会つて御礼の言葉を述べたいという義理固い精神の持主である。ことも流石に英国紳士だと感激させられる▼昭和十二年ごろだつたと思うがこの物語りに似た話があつた。軍国華やかな時代に独逸の日本大使館に着任したばかりのドツジ大使が真山盛景の一コツクさん（名は忘れた）を訪れた。それは左の様なことからだつた。▼このコツクさんは一兵卒として大正時代にサガレンに出兵し炊事係をやつていた。彼は外人捕虜に対しても極めて親切であつた。その捕虜の中にドツジ氏が居たのである。彼はサガレンから独逸に帰り出世して大佐となり日本の大使として赴任したがこのコツクの愛情が忘れられず日本に着任早々八方手をつくして居所をつきとめ謝礼のための訪問だつた▼そんな親切をつくしたことなど忘れていたコツクさんは却つて驚いたほどだつたが人情は世界何れの国でも変りはない。岡田夫人の行為は早春の美談として高く賞讃されてよいものである。

天気予報（十日）

【今晩、明日】北西の風やゝ強く晴たり曇つたり。山添いや山間部では小雪が降る所もある。海上、今晩も明日も北西の風強く風波が高いので漁船は注意を要する。

夕刊いわき民報
発行所 平市田町六三
いわき民報社
編集部 電381
広告専用 1222

通学服
小學生より 大學生まで
各種豊富取揃
◎会員の店
大かや

検眼機
レフラクトメーター新設
眼鏡部
根本時計店
平2・電607

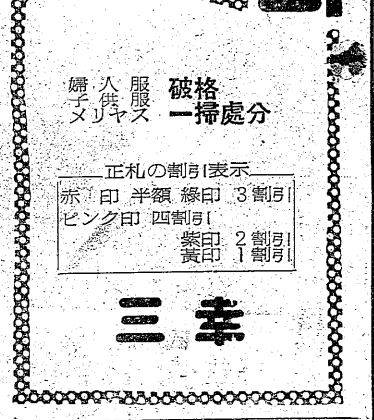
服服ス 破格
入供ヤ 一掃處分
婦子メ
正札の割引表示
赤印 半額 緑印 3割引
ピンク印 四割引
紫印 2割引
黄印 1割引
三幸

片濱循環運行開始
毎度ご乗車有難うございます 皆様方のご要望により愈々片浜循環線を
来る二月十一日から
運行を開始いたします
◎外周り線
平—豊間—江名—小名浜—湯本—平
▽始発 午前六時
▽終発 午後七時
◎内周り線
平—湯本—小名浜—江名—豊間—平
▽始発 午前六時二〇分
▽終発 午後七時二〇分
どうぞより一層のご利用をお願い申上げます
常磐交通自動車株式會社
平駅前 電話（代表）二一〇〇番

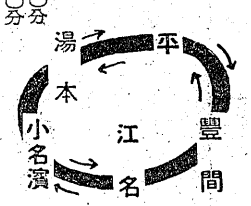

各循環線は20分置き運行

うまい！青星ソース
でこ市でおなじみの各商店
スラリ揃つてメチヤメチヤの大乱売
旧二日 三日（二日間）
平名物 一一日市
場所 三十米大通り
主催 平市商栄会
後援 平市商工会議所 平市商店連合会

スポーツ用品冬物一掃大廉賣
ジヤンパー
牛皮製ジヤンパー5,000圓より
化繊 ジヤンパー1,000圓より
ナイロンジヤンパー 1,500圓より
スキー用品
スキー靴牛皮製2,700圓より
スキーワンセット 2,500圓より
岳スキー場行
日歸り（19日）會員募集中
會費 600圓
（晝食・夕食付）
靴と運動具
大塚
平駅前大通りTEL・77

キリンも老ゆればドバ

野澤むさし

平市にベルガ・クラブが生れた。山登りのグループで主として冬山、スキーを楽しむ会合と聞いて〝吾が意を得たり〟と草速社員を使いして参加を申込ませたところ、世話役の山家博孝君「社長がスキーをやるのか？」といわれたそうだ。なるほど、平に住して二十余年既に齢五十を数えるのだからスキーをやるか〟と疑問を持たれるのが当然かも知れない。

私は元来雪国の青森生れで、小学生に成る前からベンジヤと称する下駄スケート（普通の下駄の歯へ金ゾリのようなものをつけた）を穿き、長じてスケートやスキーを自然に身につけるように成つた。スキー、スケートは、いわば冬の穿きものというところである。第一回の全日本学生スキー大会が昭和三、四年頃青森県の大鰐スキー場に開かれた際スポーツの宮、秩父宮殿下も臨席されたほどで、東京の大新聞社から大勢のスポーツ記者が集つて来たが、スキーを知れる記者は殆んど皆無だつた時事新報の青森支局詰で駈け出し記者だつた筆者が唯一人、秩父の宮の後をついてアジヤラ山を走つて廻つたが、本社派遣の老練なスポーツ記者を前に、あのときほど得意だつたことはない。吾妻山で遭難した松枝角二氏が青森県の警察部長時代、北海道内のスキー旅行をやつて、小樽市周辺の天狗山スキー場から札幌市郊外の三角山スキー場と巡り歩き、奥手稲山の北大ヒユツテに宿してユートピアを滑降した思い出はなつかしい。

北大山岳部員に注意されながらクツチヤンに陣取り、エゾ富士と称される羊蹄山の登山を試みて失敗したり、秩父宮が吹雪の中で行方不明を傳えられた青山温泉場附近のニセコアンヌプリに登つて直滑降を試み、北海道の粉雪を満喫したのは、血気旺んな二十三、四才頃だろうか。

前記のように冬山に多くの体験を有つ筆者ではあるが、ベルガ・クラブの行事が次々と発表されているのに、仲々身体が思うようにならぬ。岳スキー場の日帰り日程は強行軍で若い青年達と伍し行けそうもない。菅平へは是非とも行きたいと考えながら、これは仕事の都合で参加出来なかつた。五十の坂を越えては腰や腕が痛み出したり、寒気に対する抵抗も鈍く成つた。社会的な仕事も多く成つて来ている。「心と身体は一致しないもの…」最近つくづくこのように考えることがある。キリンも老ゆればドバに劣るという格言が、年を経るに従つて身にしみて来ることであろう。

ゲレンデスキーは極めて鈍く山ばかり歩いていたのでフオームはきれいでないが、冬山には自信があつた。青森時代は八甲田山が足場で平へ来てからも五年ほど前までは毎冬一、二回は五色、沼尻などへ出かけ、吾妻山も三回ほど越した。平で弁護士をしていた松野屋繁雄氏と同行のときが多く、二人きりで八甲田山までスキーの旅をしたこともある。吾妻越えで一切経からヨ素小屋までのコースがもつともダイゴ味のある行程だが東北の冬山では何んといつても山腹の酸湯温泉（スカユ）を足場に八甲田山の山遊びがもつとも豪壮で快味があるように思われる。

郡下一の大トンネル

江名中ノ作間に完成

磐城市江名―中之作間を結ぶ海岸道路に石城郡第一の大トンネルがこのほど完通、五月末に完成する平土木事務所では二十九年九月以来江名―中之作間の鮮魚輸送路線が巾員狭く、急勾配、急カーブの危険だつた迂回線を、隧道掘さくによる直線道路を総工費二千八百万円で着工したが、長さ百二十九巾六㍍という始めての大工事に加え岩盤地層だけに工事は難航を極めたがこのほど漸く貫通に成功、五月末長さ百㍍の県道完成の見込みがついた。同トンネル完成によりトラックのスレ違いも楽に出来、鮮魚輸送に一役を果すことになつた。

側溝の請負人

平市土木課では去る七日側溝工事の入札を行つたが、次の三業者に落札した。

▼錦田町（金成医院から草野下駄屋間、岡田整骨院間百八十㍍）二十九万七千円、丸茂土建。

▼道原小路（磐高入口、市営住宅前、百九十六㍍）二十万三千円、遠藤佐五右衛門。

▼細宮町（飯沢ブリキ店から丸共市場まで九十三㍍五十）十万三千円、志賀昭美。

四倉町臨時休業

四倉町では旧正月のため十三、十四日（旧正二、三日）まで臨時休業、十五日から正常通り執務する。

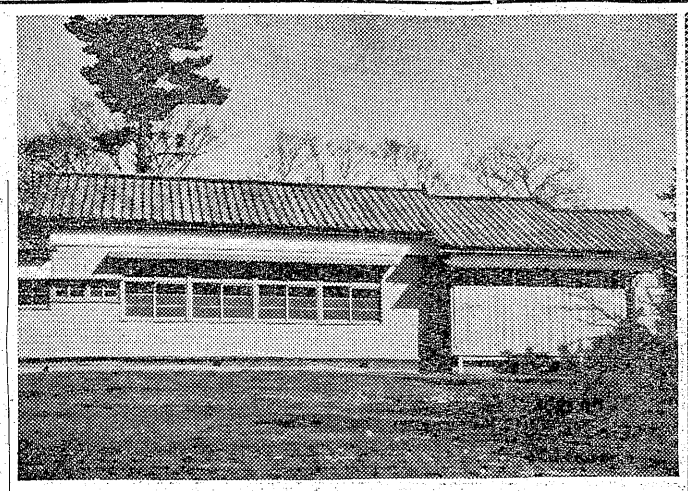

【写真はその公民館】

高久に公民館

手固い工事に感嘆

平市大字神谷作（高久）に建設中の近代的公民館がこの程完成、二日小沼営繕課長、西内会計主任らが竣工検査を行つたが、手がたい工事振りに感嘆した。同工事は総工費百三万五千円（部落負担七十三万五千円）で昨年十一月十二日着工、一月二十五日完成の予定だつたが、契約よりも二十日間も早く完工したもの。敷地二百三十坪で建坪平家建二十五・五坪の八畳六畳各一間に結婚式や部落集会などできる二十二畳半（床の間付）の大広間、それに手揚ポンプ設備の炊事場や管理人室、ポンプ置場複層建築などあり、体裁の整つた立派な建物。請負者は山木林産工業KK（社長赤窪季三郎市議）竣工式は十八日の予定で鈴木喜久支所次長は「部落所有の木材を提供し負担して設けたが、建物は市に寄附することになる。これで懸案の立派な公民館ができてもついない位に思つている」と建設場所は小錦酒造場の西側に当る。

小沼課長談＝工事は手固いので感心した。

求人案内

八日現在平職安所

【男子】▼店員2、平市、十八才まで、住月千―千五百円▼外務員2内郷市、二十五才まで、通月歩合給▼出前配達夫1、平市、二十才まで、住月二千円▼農耕夫多数北海道、三十才まで、住月五千円以上▼写真製版工1、平市、三十―四十五才、通月二万―三万円十年以上の経験者▼製罐工1、平市二十五―四十才、通日二百八十―五百円、六年以上の経験者▼製罐工1、平市、二十五―卅才、通日二百五十―三百円、二年以上の経験者▼鋳物工3、平市、二十―卅才通日二百五十円、三年以上の経験者▼鍛工1、平市二十五才まで、通日二百円、四年以上の経験者▼三輪運転手1、警察署、十八―二十五才、住月五千円免許証所持者

【女子】▼店員多数、平市その他二十才まで、住月千五百―二千円▼店員多数、平市その他、二十五才まで、住月千―二千円▼女中多数、平市その他、年令不問、住月千―二千円▼製罐工2、平市、三十五才まで、通日百二十円▼婦人服縫製1―1、平市二十五才まで、通月四千五百円三年以上の経験者▼農耕婦多数、北海道、三十才まで、住月五千円以上

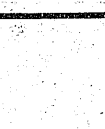

）））））平市車橋町
いすゞ自動車株式会社（本社福島市栄町三三）平営業所開設
（（（（（（二四に福島いすゞ自動車株式会社（本社福島市栄町三三）平営業所が十日開設された。平営業所長白鳥清光氏、電話二三六一番

◇平運動具主催で廿六日岳スキー場日帰り開催（四十五名）を募集している。バスで朝五時半出発、夜十時ごろ帰平予定、会費二百円

））））））常磐観光社では岳行会員募集（（（（（（来る二月十九日午前六時三〇分平駅前発のロマンスカーで岳温泉スキー場行を計画会員募集中。会費は六〇〇円、申込みは矢塚運動具店へ。

ふとんわたの三重サービス

★出血御奉仕値段の一例★
高級白ふとん綿　正一貫匁　980圓
純綿模様夜具地　1反　330圓
純毛ニツケ毛布　750圓
ざぶとん　5枚組　700圓
★舊正1・2・3日（三日間）

ふくたや
平2丁目　電748・1958

DPはタナカ
サービス迅速
通り唯一の
修理工場
石城計量社
（商大森工業所）
平市かじ町電1468

閻花堂のパン

新発売　ナリットミシン
シンガーの技術参加による家庭用ミシン
シンガーのサービス・月賦制度あり
石川ミシン商會
平・二　電1232
磐城市　電466
新しいDPは高士

祝合併一周年
2月11日　平市　舊赤井村

平市役所
市長　諸橋久太郎
助役　伊藤秀吉
收入役　根本斎利

赤井小學校
校長　高木畳太郎
PTA会長　矢野一夫

赤井郵便局
局長　矢野久治

佐藤木材株式會社
社長　佐藤三平
赤井反町五七　電二九七

4本トラック完全立体音響
CINEMASCOPE
四本のサウンド・トラックをもつ驚異な立体音響!!
當舘上映のシネマスコープは巨大なスクリーンに擴大映寫される畫面のほか四本のサウンド・トラックによる驚異の立体音響を見事再現いたしております
右から左へ、左から右へ！スクリーン一杯にすばらしい超スピード感をもりあげる目下上映中の『スピードに命を賭ける男』はシネマスコープの本領を發揮したシネマスコープのみがお贈り出來るスピードと戀の物語でございます
四本サウンド・システムによる當舘上映シネマスコープ立体音響をお樂しみ下さいませ！
★「ローレンの反撃」併映★
聚樂舘

舊正
特價大賣出し
◉全商品一割引
舊正　1日・2日・3日（3日間）
學生服・長靴・ズツク靴・婦人雨靴
紳士雨靴・ビニールパンプス
◉格外品は半値以下
（タイヤー部に於て）
大人布靴…150圓
小供布靴…100圓
大人長靴…500圓
其の他豊富
横山萬藏商店
平市三丁目　電94番

活発な問答を交す

初の中小企業労使懇談会

中小企業労働相談所開設により初の中小企業労使懇談会は九日午前九時から平労政事務所に労使双方三十名が集り「中小企業の振興は労使協調から」と活発な質疑応答が交わされたが、同相談所では今後同懇談会を定期的に開き石城産業界の復興を計ることになった。

同日は吉崎相談所長、県労政課員、平職安所鈴木職業課長、平労基署渡部第二課長、富岡職安所荒川所長、富岡労基署鈴木監督官が出席、午前は岡本ゴム、磐城土建など十五事業主、午後は新広畑炭鉱など労働者十五名が集り、先ず吉崎所長から中小企業労働相談所開設趣旨の説明があり懇談会に移ったが労使とも身近な問題だけに細部にわたり真剣な討議が行われた。質問要旨次の通り。

【写真は初の中小企業労働懇談会

【事業主側】❶労働組合の組織運営に対する労政機関の指導限界＝今後はさらに積極的な指導を要請した。

❷臨時工の法的根拠＝二カ月以上引き続き雇用する場合は解雇失業保険、健康保険など法的な身分保証が適用される。

❸各地区労協の目的と行動＝親睦、福祉のためで斗争のためではない。

【労働者側】❶組合を組織しなくとも精神的結合があれば良いのではないか＝事業主に理解があれば別だが、万一の場合の力が薄弱である。

❷臨時労務者に時間的制限はないか＝当初の雇用契約によって定められるが、大体事業主の自由になる。

❸臨時労務者に家族手当はないか＝事業場によって異り、また事業主の自由である。

❹組合結成に運動した労務者が首となった場合＝これは不当労働行為となる。

❺有給休暇をとらない場合休まなかった日数の賃金を貰う訳にいかないか＝有給休暇は労基法によって労務者の保護を目的としたもので、休まなかった場合は権利の放棄と見なすから貰上げの対象とならない。

錦町保育所 請負者決る

勿来市では九日午前十一時から植田公民館で錦町保育所八三・五坪付属建物共一棟を一般公入札に付した結果一八七万円で錦町金成寮三氏に落札し三月一杯までに竣工の見込み。

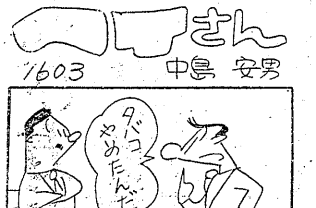

平一小でも タコ揚大会 あす開く

平市第一小学校（校長佐藤勝海氏）の揚土子供会では十一日午後二時から同校校庭でタコ揚げ大会を催す。参加者は三年生以上の希望者でやく二百名、なお同校教諭と子供会役員らが「自作」「高度」「安定」「図案」の四点を審査して六十名の入賞者に賞品、賞状を授与することになっている。この日子供会自作の高さ一米五十、巾一米二十㌢の大タコも揚げられる。

交通事故が續發

八仙國道魔の場所に

午後一時五十分頃常磐市八仙三六地先国道を通行中の同市傾城四〇採炭夫岩間留四郎さん（五ツ）は疾走して来た常磐市桜木町通り御所脇木工所自動三輪車（運転手三浦一友（三〇））に跳ね飛ばかり引づられたが奇蹟的に微傷を負った程度だった。同じ場所で六日夜老婆が撥ねられ即死、翌七日には二十才の女店員がはねられ一間の傷を負った事故の起した所いまや魔の国道となった感がある。

同じ場所でまたまた交通禍、九日午後一時五十分頃常磐市八仙三六地先国道を通行中の同市傾城四〇採炭夫岩間留四郎さん（五ツ）は疾走して来た常磐市桜木町通り御所脇木工所自動三輪車（運転手三浦一友（三〇））に跳ね飛ばかり引づられたが奇蹟的に微傷を負った程度だった。同じ場所で六日夜老婆が撥ねられ即死、翌七日には二十才の女店員がはねられ一間の傷を負った事故の起した所いまや魔の国道となった感がある。

太平住宅で 業者と懇談

平市白銀町一〇太平住宅平支部では十日建築業者各界代表などを招いて平市銀座通りレストランサロンで懇談会を開き、月賦積立てによる住宅建築などについて説明をした。

車中で盗難三件

十日平鉄道公安室に三件の窃盗届出があった。

▼九日午前五時二十六分平着常磐線下り二三二列車に乗車していた四倉町水産加工業石城郡町村会議長佐藤広治さん（六〇）は便所に行く途中上衣ポケットから現金二千五百円をスラれた。

▼午前六時四十九分着上り急行二〇四列車に乗車していた東京都西多摩郡会社員湯山芳さん（三〇）は仮眠中、オーバー等六点時価九千四百円相当。

宮下踏切に開閉器

小名浜臨港鉄道では昨年一月トラックと貨物列車が衝突し死者五名を出した〃魔の踏切〃の磐城市宮下駅から僅か五十米西側に当る小名浜や製塩工場と小名浜を結ぶ重要な路線で田名部宮下駅長の話では県内でも一番大きい開閉式踏切だと云うことである。

【写真は出来上った宮下踏切】

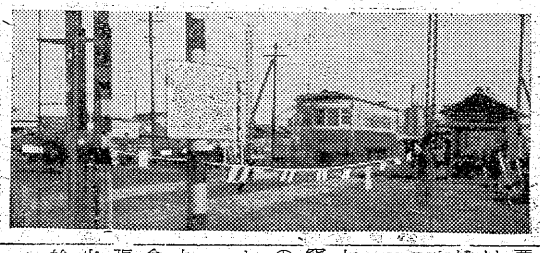

四倉小に土俵

児童の相撲熱に備う

四倉町小学校PTA施設部（部長武田保男氏）では、十日同校々庭に高径十三尺の相撲土俵を作り学校当局に寄贈、同校では近く発大に児童相撲大会を催し土俵開きを行うことになった。同校児童らは非常に相撲熱が高く練習場所になると校庭のそこ、かしこで相撲を取っているが、予算がないため土俵も作れず長年学業の悩みの一つとなっていた。事情を知った施設部ではこのほど部員らが立派な土俵を作り「悪い遊びを少しでも防止しよう」とトラックで土砂や粘土を運搬したり労力の奉仕に当るなどして作り上げた立派な土俵の贈り物に学校や児童達は大喜び。

東京歌舞伎 十三日に公演

古典芸術保存会主催平郵便局など後援による簡易保険、郵便貯金加入者慰安大会は東京大歌舞伎俊寿手名興、市川小傳次、坂東菊之助など二座合同の一行を招き、十三日ヒル十二時とヨル五時からの二回に亘り、平市公会堂に開く入場料二百円、前売券百円

さくら寫眞 教室を開く

県写真材料商組合では県下各市で〃さくら写真教室〃を催すが、石城郡内では十二日から十五日まで次の日程で行う。

同教室は小西六の熊谷辰男、朽木光綱両氏を始めサン写真新聞写真部長らから、カメラの取扱い、撮影から写真自般にわたり講演がある。（いずれも午後六時から）

▼十二日平市本社ホール▼十三日常磐市公民館▼十四日磐城市公民館▼十五日勿来市公民館の予定。

常磐市教委會

常磐市文教委員会は十二日午前十時から市役所で開き新年度教育予算に対して検討、審議することになった。

舊正月を迎え
きもの と 帶 の 大賣出し
實用呉服の
店内は春の服地のトップモード集
春をたゝえる希望の色　幸福の色
心憎いまで楽しい色が春の作品を
彩つてさつそうと登場いたしました
★御贈答用品の大奉仕★
★防寒衣料の大見切市★
北
平の北川
一丁目
電394
映畫と景品の二重サービス福引大賣出し　2月14日まで
總額500万円原価奉仕品提供
福引をしない大黒屋が全力を集中して驚異的値段を三日間に亘り堂々發表！
洋品雜貨奉仕品
純綿大人襟毛、栗袴、裏毛モンペ下、裏毛又割モンペ下、スムス七分ズロース、スムススリーマー、裏毛丸首アンダー、婦人毛スカーフ、無地マフラー、紳士傘、学童傘、40ブロードワイシャツ、殿方足袋、婦人足袋、子供足袋、オシメカバー、割烹着、ペッチコート、コットン上下、スムスモンペ下、スムススユミーズ、殿方マフラー、子供セーター、子供裏毛
其他原価奉仕品提供！
廣巾生地奉仕品名
捺染柄ネル、純綿双糸白ネル、純綿時ネル、テツキング、最上三市天竺、霜降トロピカル、ウールテックス服地、太コール、純毛サージ、純毛カシミヤ、純毛ジャージ
其他特別提供
既製品の奉仕品名
紳士オーバー、婦人オーバー、子供オーバー、紳士スボン、紳士ジャンパー、子供服、学生服、三Aサージ、KO型半スボン
三Aサージ学童服、子供トツパー
学童トツパー、学童ジヤンパー
其他間屋処分品続々発表！
呉服の利なし呈上品名
お召モスリン……五〇〇反
おしぼり着尺……三〇〇反
綿ニコニコ……二〇〇反
タオル寝巻……一七〇反
毛　布……五〇〇反
お召銘仙中級呉服大處分市
本店呉服特設売場にて空前の大処分市を開催致します
◇春の呉服第一回陳列會◇
絶對お買徳福袋400コ提供
☆福袋は二日市の早朝各店にて開店と同時に発表させて戴きます
福袋
1袋 500エン　御一人様一袋限り
平母店160袋　本店100袋　湯本30袋　小名浜店90袋　金坂20袋
12▶14日　二日市は早朝六時開店
★デコ市参加……是非大黒屋のデコ市を御期待下さい
売切れの節は御容しや下さい
大黒屋
店店店店店
本母本名金
平平湯小坂

舊正の遊び方など

常磐市連合補導會で協議

常磐市内中、小学校連合補導会は去る三日長倉小学校で開いた。出席者は各学校生徒会長ならびに補導担任の先生で午前中幹事会、午後分科会を開き終つて全体会議に移つた。協議題は❶冬休みの反省❷金比羅神社の祭礼❸補導会の実情についての意見の交換❹来年度の在り方❺旧正月における実行と行動についてなどであつた。各校よりそれぞれの計画案を持ちよりこれを検討したもので活発な意見が開陳された。都市と農村の学校で矢張り態きは異にしているのでこの全体会議で一応の線を出してそれぞれの学校で具体計画を樹て実行に移すことになつている。そこで各学校から提示されたものを取まとめて見る。これで生徒自身がどんな風に考え、どんな風に行動し、生活しようとしているかが現われる。冬休みの反省をつぎの行動に、生活について❶学習❷生活❸安全❹衛生の四つに大別して見る。

◇学習について▼毎日キチンとやらなかつた者が多かつた▼部署の勉強会はやらなかつた▼実験用具が不足で実験学習がやれなかつた▼團体学習はなく個人学習をよくやつた。

◇生活について▼冬のラジオ体操は実行している者が少ない▼夜の外出また一人歩きは無かつた▼パチンコ屋の店内をのぞきうなことがあげられる。見していた生徒がいた▼娯楽遊択はよく出来た▼お正月のお小づかいを貯金したものが多かつた▼あまり殺にたゝない映画を見た生徒もすい分いた。

◇安全について▼右側通行は全体としてよく守られなかつた▼道路上の遊びはなかつた▼自転車の二人乗りをしていた生徒がいた▼レスリング遊びは禁じたい▼チヤンバラ遊びが多い。

◇衛生について▼正月中の暴飲暴食はなかつた▼ウガイは余り行われなかつた▼きたないマスクをした人がいた。

なお旧正月中の過し方、金比羅神社祭典当日の注意としてつぎのよう見ている。

◇旧正月は▼小遣いの合理的な使用▼夜の一人歩きはしない、外出は八時半限りとする▼生徒らしい服装、態度を守ること▼映画はよいものを選んで見る▼氷滑りは絶対にしない。

◇金比羅神社祭典では▼露店のかけごとなどには手を出さない▼迷子などあつた場合親切に世話をする▼お金などとられないように注意する▼無駄づかいしないようにする▼学習など平常同様怠らないようにする。欠席遅刻などにはとくに気をつける。

冬の健康帳

持地市之助

❶早起きする。朝五時半には遅くとも起き、床あげやハキ掃除をする。朝めし前の運動となる。サラリーマンは運動不足が原因で病気が出るからせめても朝に運動するよう心掛けている。

❷ヒルめしはパンと牛乳、たべぬ時もある。特にきそばを好んで喰べる。血圧がやゝ高いので、その療法を考えている。

❸夜はパンツ一枚だけでねる快適で風邪はひいたことがない。以前までは朝冷水で頭髪をあらい、せいせいした気分にひたつたが、今はやめている。年になつたんですネ。

❹夜は九時ごろにはねる。出来るだけ早寝を心掛けている

（社会保険出張所長、四十七才）

市民の相談室

【質】妊娠したと感じた時は医師または助産婦の診察を受け、妊娠証明書を貰つて母鑑持参の上民場合、母子手帳を貰う手続きはどうすればよいのですか。（磐城町太田生）

【答】妊娠したと感じた時は医師または助産婦の診察を受け、妊娠証明書を貰つて母鑑持参の上（但し証明書に捺印しておけば結構）直ちに平市保険課まで届出下さい。市民はどなたでも届出の義務があります。届出して保険課から母子手帖が交付されますから、この手紙で平保健所が検診を受けねばならぬ義務があります。保健所は毎週木曜日の午前中だけ妊婦についての検診をしております。初産の方は届出は一般に早いが、経産婦の方は出生したのちに届出（母子手帖の交附を求めにくる方が多いが、このような方は健康診断もしない方が殆んど多いから病気を発見できず、お産で苦しむ方が多い。妊娠と判つたら早く届出必ず一度は健康診断をして下さい。これには助産婦が協力し、妊娠証明書を発行したらすぐ母子手帖の交附を受けるようすゝめて下さい。

母子手帳の交付手續

映寫技術講習

県教育委員会社会教育課並びに平映協会共催のナトコ映写機操作技術講習会は、九日から十一日まで平市第一小学校音楽室で、映写機の免許状取得、教育関係團体所有の映写機の検定を行つている。講師は県教委社会教育課主事横本武夫、同佐藤義寛の両氏。

新政クラブ　あす會合

常磐市議会の新政クラブでは十一日午後三時市役所で市会開会を前にして会合をし当面の問題について協議する。

今晩のラジオ　10日

◇NHK 一三六〇Kc

六・四五（郡）話題を追つて　七・三〇　歌の慰安会　演芸独演会　浪花家辰造　八・〇〇　放送小ばなし　八・四〇　放送劇「裏梯子の町」おかめ八目　九・一五　幸福を拾つた話　一〇・四〇

◇ラジオ福島　一〇六〇Kc　六・五〇　音楽の小箱　歌のデパート　七・一〇　ひとよさりの秘密　七・三〇　素人歌合戦　八・〇〇　夜の調べ　八・五〇　明色歌謡ゲーム　九・〇〇　連続ドラマ「どくろ銭」　九・三〇　キツコーツルアワー　一〇・〇五　名作アルバム　九・四五

民報映画案内

◇平市　五―十一日

★世界館　夜七時二三分　新妻の寝ごと　義仲をめぐる三人の女

★東映劇場　夜六時三九分　流星電光空手打ち　羅生門の妖鬼

★ひかり座　夜六時四五分　欲望の谷　四十人の女盗賊（十三日まで）

★平館　夜七時　花嫁小判　角帽二羽からす（十三日まで）

★聚楽館　夜六時五五分　ローレンの反撃　スピードに命を賭ける男（十三日まで）

★民劇　夜七時　夫婦善哉　名月佐太郎笠

◇磐城市小名浜

★磐城座　夜七時

★小名浜東映　夜六時五分　黒田騒動　まぼろし盗塩傳（十一日まで）

100円店

「自己満足の為に人の世話をすると逆の結果が生れる」新生活標語卅一年版カレンダーの中にある文句である。実際に人の世話で苦労している人が多いが、情は人のためならずで自分のためにする世話では意味がない小野染一市議はつい最近呉服屋をやめた。呉服屋が繁盛を出すと家運が傾くといつたいわれからでもあるまいが、困まつた人を援けるという気持から始めたところ、返つて怨まれることが多かつたからだという。怨まれながら人の世話をする必要もないが、徒にたゝぬことに心を使つていると大切なことを忘れ勝となる

（龍人）

民報映画案内

◇平市　五―十一日

★世界館　夜七時二三分　新妻の寝ごと　義仲をめぐる三人の女

★東映劇場　夜六時三九分　流星電光空手打ち　羅生門の妖鬼

★ひかり座　夜六時四五分　欲望の谷　四十人の女盗賊（十三日まで）

★平館　夜七時　花嫁小判　角帽二羽からす（十三日まで）

★聚楽館　夜六時五五分　ローレンの反撃　スピードに命を賭ける男（十三日まで）

★民劇　夜七時　夫婦善哉　名月佐太郎笠

◇磐城市小名浜

★磐城座　夜七時

★小名浜東映　夜六時五分　黒田騒動　まぼろし盗塩傳（十一日まで）

舊正に放つ！冬物最後の水爆的大奉仕！

どん底エイ

どん底値段

11日 ▶ 15日

（5日間限り）

掘出し物豊富即賣

（少々汚れたものもあります）

婦人セーム手袋	三五〇円を	一〇〇円
紳士純毛手袋	三五〇円を	一六〇円
お子様手袋	一三〇円を	六〇円

婦人純毛オーバー（オール半額）
九五〇〇円を四七五〇円に
女学生オーバー
三五〇〇円を二八〇〇円に

洗濯石けん	八コ	一〇〇円
化粧石けん	七コ	一〇〇円

でこ市参加（舊正2・3日）

★よいのだろうか？余り安くて心配だ!!

〃良い品を本当にお安く〃今評判のニツコーが旧正月には福引景品の代りにそれだけお安く奉仕致します値引きは5日間限り！どん底以上の底抜け売出しです

良い品を本当にお安く

ニツコーデパート

平駅前　電656　1764

福引二重大景品付

舊正大賣出し

御婚禮調度家具　各種在庫
室内用調度家具　豊富取揃

平地區福對協物資指定店

自家製造家具のデパート

家具漆器専門　伊東家具店

平指定商チケットの店
★配達無料サービス★
平市新川町電四六四
工場平市大町

舊年末年始大賣出し　舊八日まで

連日盛況現金全額払戻し

當りくじが多くて賣出し開始以來

どこの家庭でも大變な人氣です

防寒衣料未練なしの奉仕品の1例

紳士オーバー	一四六〇〇円を	六五〇〇円
純毛三つ揃	六七〇〇円を	四九〇〇円
〃上衣	三二五〇円を	二七〇〇円
ジヤバー		八〇〇円ヨリ
優良ズボン		七二〇円ヨリ
婦人オーバー		一五〇〇円ヨリ
トツパー		六〇〇円ヨリ
男女児服		六八〇円ヨリ
防寒コート		二九五〇円ヨリ
婦人オーバー地	六七〇を	三二〇円
別珍	三五〇を	三〇〇円
コール天	三三〇を	二八〇円

実用呉服

純綿柄ネル	六〇円
夜具地	二四〇円
裏地	二六〇円
丹前地	二六〇円
白格子	二〇〇円
特価毛布	九〇円

舊正二日市　特別奉仕品を山積　組品進呈

衣料品のデパート

鈴藤

TEL 1654

入用

▽お座敷女中さん▽二名▽委細面談　平市田町　電二三二　一〇七三　劇案　潮月

㊞カベ紙　カラ紙

平市新川町大神宮前電一七二　松崎商店

急募

▼お座敷女中さん▼二十才以上の方▼経験ない方も可▼委細面談　平市新川町電六〇九旅館正月荘

急募

▼製パン経験者▼一名▼委細面談　好間村塩塚　蓬田パン店

三馬弘進のゴム靴合羽　丸高　TEL 649