夕刊 いわき民報
発行所 三六 平市田町
いわき民報社
編集部 電3-381
広告専用 1222

灘の生一本
男
兵庫県灘
若林酒類食品KK

危険なチャンバラごっこ

池に落ち兩少年水死

木刀を拾おうとした爲か

十七日午後八時五十分ごろ近ごろ流行のチャンバラごっこの最中池に落ちた木刀を拾おうとしたためか内郷市内町桜本地内常磐炭鉱神社境内の池に二少年の水死体が発見された

孝雄ちやん

信雄ちやん

十七日午後二時ごろ内郷市内町字桜本地老根ムツさん(34)の長男孝雄ちやん(六)＝内町小学校二年生＝と近所の常磐炭鉱内郷鉱労務係小野昌孝さん(四)の四男信雄ちやん(六)＝同小学校二年生＝の二人は「山に木刀を作りに行く」と連れだって出かけたまゝ夜になっても帰らないので家人が内郷署に捜索願いを出した。内郷署では常磐炭鉱保安係員二十名の応援で近所の山を捜索中、同市内町桜本地内の常磐炭鉱山神社境内のひょうたん池に木刀二本が浮び、また池のそばに木刀と弓矢があるのを発見収容した。事故のあったひょうたん池は山神社境内の美化と防火用水池を兼ね、常磐炭鉱でつくった深さ二米、巾十五平方のもので、囲りには高さ約一米のコンクリート塀が築かれ、普通の状態では子供が落ちる害のないところから内郷署では二少年が池の囲りでチャンバラに興じているうち木刀を落し拾おうとして池に落ち深さと寒さに水死したものと見ているが、近ごろ流行のチャンバラや西部劇は危険な遊びとして学校でも厳二生徒に注意を与えていた。

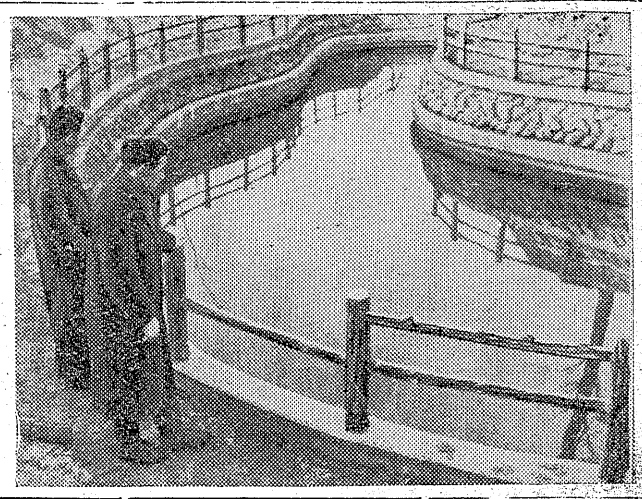
【写真は水死した現場】

農業實踐大學

愈よあすから開く

石城地方町村協議会主催の第四回農業綜合実践大学講座は二十日から五日間次の日程で平市公会堂に開かれる。毎日午前中は九時から正午、午後は一時から四時まで。

▼二十日（午前）これからの農家経済拡充の方途前福島大学長、経済学博士西沢喜洋男。（午後）善国農業の現況と今後の方向＝東京農工大教授、農学博士大谷省三。

▼二十一日（午前）蔬菜営利栽培の新技術＝農業技術研究所園芸部蔬菜科長、農学博士江口庸雄。

▼二十二日（午前）果樹経営の改善について＝農業技術研究所果樹研究室長、農学博士＝佐藤公一。

▼二十三日（午前）農業経営の改善合理化＝宮城農学寮長酒井醤。（午後）最近の農業情勢＝毎日新聞論説委員佐藤浅五郎。

▼二十四日（午前）浜通り南部の稲作改善について＝農林省猪苗代冷害試験地技師伝藤忽治。（午後）稲作技術の改善＝東京大学文部教官農学博士菅原友太。

三氏に感謝状

船の流失防ぐ

磐城市小名浜海務所では十八日午前十時から双葉郡久之浜町役場で久之浜水難救護会員吉田政男(三七)駒崎鶴松(三四)岡本喜太郎(三七)の三氏に大竹知事からの感謝状を贈られ武藤所長から傳達した。これは去る十二月二十六日午前二時ごろ折柄の高潮で沈没寸前の状態にあった県所有しゅんせつ船磐城丸（七五トン）に、三氏は口ープを体に結びつけて激浪のなかを泳ぎ、決死作業の結果同船にロープを結んで無事流出を防いだ功労を感謝されたもの。

ガス會社と假契約結ぶ

磐城市では十七日午後一時より工場誘致委員会を開き磐城ガス会社の工場敷地について会社側と最終契約書の内容について検討し市側の原案を作成した。このため十八日午前十時より磐城ガスの梁山社長との契約書に基いて仮契約を結び三月定例市会にかけて本契約することになった。市で決めた契約書の内容は大体次のようなのである。

▼買収地は三千五百十坪で買収価格は坪六百円、このうち内金五百円は本契約と同時に会社が市に支払い残りの百円は市が敷地の埋立を完成したときに会社側が支払う。▼土地の所有権移転登記の手続きは市が行い会社が本工事着工後協議の上登記を完了して会社側に引渡すこと。▼工場用土地を会社側に所有権移転登記した後向う二年間以内に会社が工事着工しないときは前記の価格で土地を市に返還させる。但し双方協議の上この期間を更に延長することも出来る。▼会社が操業を開始してより満二カ年間は市工場誘致条例の適用を受け市税を免除する。

入居選考會

廿三日開く

平市会計課では中神谷の市営住宅入居選考委員会を二十二日午後一時から開く。ここで選考の上、二十九日午後一時から市役所会員会室で抽選会を開く。後入居希望者は百四十五名で、住宅は四十七戸となって依然狭き門である。

七十萬本を植樹

植田營林署今年の造林計畫

植田町営林署の三十一年度の造林計画は田人、入遠野、上遠野、貝泊、小川古田の五カ所二九町歩に植樹数はサツト四千九百万本、これを現在の成長石数に換算すると内百五十四万石は下らぬといわれており二石当りの立木値は一タバコを所持していたもの。三人組で勿来方面へ遠遊に出かけようとした小学生などがあったほか補導中に逃出し遂に捕まえることが出来なかった小学四年生も混っているなど相当の効果をあげたが中学生、小学生、高校生の順位であった。これらの青少年はそれぞれ学校や家庭に連絡のうえ今後真面目に勉学するよう指導して父兄へ引渡した。

【写真は補導を受ける学生】

植田で講演會

二十一日開く

植田公民館と植田婦人会共催で来る二十一日午前十時から植田公民館で講演会が開かれる。講師は社会を明るくする運動の本部教務部長岩崎篤先生、演題は「明るい家庭と社会の建設」なお二十一日後は菊多地方の各公民館で催される。

天気予報

十八日

【今晩】北西の風一時強く、晴時々曇、一時小雪模様。

【明日】西風、晴たり曇つたり。

【明後日】南よりの風、晴のち曇で天気は下り坂になる。海上は今晩、明日とも風波が稍高く小型漁船は注意を要する。明後日は遅くなって再び風波が出る。

岡ガ見物

常炭鉱奉下の廿三炭鉱一万六千名は今十八日一番方からストに入る予定だったが話合いの結果一先ずストを中止したことは賢明だ。ストをやってもうかる人はないからだ▼国鉄労組はきのう全国で九十カ所の職場大会を開いた。石城では糸井駅で開いたが、乗降客の少ない駅だから大した影響はなかったそうだが、それにしても駅長と助役で切符を売ったり開札したり飛んだ風景を画いた。駅長はストをやった連中に行政処分の対照になると通告し強腰に出ているが当然の話である▼明廿日と廿二日引続きどこかの駅でこの職場大会を開く手筈であるがラッシュ時を狙ってやるのだそうで若しも平駅でもやるものなら駅長と助役だけでは何万の人の扱いは容易ではなく混乱が起るだろう。その責任は当然労組側が負わねばなるまい▼国鉄の公共性は云う迄もなく国民のものである。汽車の発着時間が一分でも狂えばそのために乗客はどれだけ迷惑するか知れないのである。総評幹部の赤い連中の指令を金花天保の至上命令の如く思いこんで国民のあることを忘れている愚はやめて欲しいストをやる都度賃上げになったこれまでの悪例に味を占めたようだが公共機関をマヒさせた罪は斗争で奪取した賃上げと差引き勘定すると労組員も内心愉快には感じてはいないだろう。ストをしないで正々堂々と要求すべきものは要求し国民には少しの迷惑も掛けない様にしてこそ健全な労組でないかと思う。

煙草所持者も

磐城で卅八名の生徒を補導

磐城署では十七日午前九時より午後四時まで小中高校補導係、市教委、市福祉事務所など約十五名の応援を得て市内の街頭補導を行った。この日署員を加えて補導班を六つに分け小学生から高校生までの青少年を対象に三十八名を補導した。この予供たちは朝学校に行くと云って家を出ながら映画館に入ったものや二日も家に帰らず商店の前をうろついていたものなど。

油ザメの骨 若返り薬品に

五倍の高値で業者は大歓迎

東京の一製薬会社からこの程磐城市県水産試験場に油ザメの軟骨を買入れたいから斡旋して欲しいと問合せがあった。この会社は東京都中央区日本橋の某化学研究所で油ザメの軟骨を他の薬品と配合し神経痛や動脈硬化などを始め若返り薬品を作っているところだが、何せ油ザメの軟骨は今迄殆んど無用に粕として貰百円位で取引されていたものが今度の申込みによると貰五百五十円位で引取るというので水試では早速小名浜、中の作、江名四魯各港のサメ加工業者に呼掛けている。油ザメはまだ本格的漁期に入っていないが今月下旬から来月にかけて相当サメ漁が期待されるので肝の頭及びアゴ骨の所謂軟骨は煮た上で湯で洗って天日乾燥するよう指導している。然も魚組にしていた場合は乾燥だけで十日もかゝっていたが軟骨は二、三日の乾燥で然も五倍半の現金収入になるので業者側から非常に歓迎されている。

来た見た買った 三點サービス 藤越
藤越のお菓子は安いので評判ですが今日から一週間つぎの三品にかぎりておどろく程のお値段で店頭販売をいたします。まずは話の種にもご賞味のほどを
●福ねじおこし 百匁五〇円
●新半月（細長い栗饅頭）〃
●風味糖（五色あめ）〃
◎菓市内女子店員募集
小名浜 平市

お菓子はヤツパリ
安い、美味しいミツノで!!
☆オールスターピスケット 百匁五〇圓
☆雷あられ 〃七〇圓
ミツノ菓子店
平市中央通り電一一二番
パブリックサービス
公共奉仕の店

御婚禮家具
室内家具
丸萬家具店
国鉄指定店
平指定商チケット
御利用下さい
平市四丁目電一八五六
工場 平市白銀町三

眼科 安田醫院
▼労災保険指定
平市鎧町 電一三五

百聞は一見にしかず！
男女既製服・オーバー
毛布・其他新入荷
衣料品は 平指定商運
鈴屋 大町通り 電一七八八

祖國印ゴム製品 平五電五六 袋屋本店

商業科・無線科
縣下唯一の公認實業學校で樂しく短期間に實力養成！
一、商業科（昼）…商業科目全般
一、無線科（昼・夜）ラジオ、テレビの技術・通信・學校
認可 公
共進高等実業學校
（平市番匠町四〇番地）
●卒業 一カ年
●資格 新制中学卒業以上の男女
●入学日 四月十三日（申込順受付）
入学案内書を差上げます

報徳講演會を開く（中）

自然の姿は圓である

報徳原理　小野　仁輔氏

▼…昨年十一月に大和の天理教を視察にいつた。本殿とか学校とか仲々大したもので、それよりも丁事中だつたが毎日報酬も貰わずに信徒たちが気持良く仕事をしていたのには驚いた。信徒が二百万人からいるといわれているが、折檮会に何万人と集まつてもその会場の履物は一足も要らない。なくなつたり、まちがつたりしないというのだからまたおどろきである。報徳会の社長が落成式の時に招待されて出席したが、この本殿に二十二億円もかゝつたという。そんなに予算はなかつたが工事をしているうちに自然と信徒から寄附されたということである。天理教に入ると身上を潰すといわれているが、とにかく報徳のいう推譲がまもられている。吾々はいろいろ寄附を求められるが、仲々出せないこぎつたり、のばしたりして余り協力的でない。これがこの信徒たちは喜んで出す。佛教のいう喜捨の精神である。天理教は誰にもわかり易いというのが良いところでそこにゆくと佛教は仲々庶民にわかりにくい。佛教のしんずいは実に立派なもので私も一応研究してみたいと思つている。

▼…心配した人たちがみつけた時は、成田山で二十一日間の断食祈願をしていた。そこで悟つたのが半田領の愚痴が一日領に発展したことだつた。物はそれ自体、一面しか観ないと裏が見えない。花瓶でも見る面しかみないと後がみえない。というもので全体をみるという広い境地に到達したワケで救つて感謝された。

▼…幕府では先生の見識を知つて所が必ずある。それを育成してやることだということを悟つた。

▼…物は動く〻万物はどんなものでも静止していない。あの綺麗な姿の富士山ですらタライ大の大石がくずれている場所がある。勿論に立派なものでも永続きしないだから偉い。先生は実地に攅得の勘定で教えたから良く理解されたワケだ。

▼…〻動くといつても〻動き方〻がある。必ず元にもどる動きをとる。その動きは決して直線的ではない。水は蒸発して雲となり、雨となつて土にもどるの例でも判るだろうが、これを佛教では輪廻（リンネ）という。これが宇宙の大法則である。先生の教えはこれが原理でこゝから出発している。

▼…先生の教えに一種根葉混とん光図というのがある円形で説明されてあるが佛教では丸を円相という。先生はこれを一円相または一円観といつた。円の脇きに「無根無葉」「無葉無根」「有根有葉」と記されてある。一つの種をつぶさに観察された表現で、同じような意味のことを繰返して書いているようだが、こゝに先生の観察眼（態度）があるワケである。葉の方は綺麗だが根はきたなくて、上から下から積からといろいろの角度から一粒のタネを観察した結果の表現である。仮に方ボチヤの種を手にとつてみれば判るが（有根有葉）になる素質がある。その葉も根もない。たゞの種でしかない。しかしこれを時くとまちがいなく葉や根が出てくるのだから、無くても有るということになる。宮本武蔵は沢庵和尚に剣の極意を教わつたが、その時和尚は地面に丸を描いて〻これが剣の極意じやと教えた話は別だが清水次郎長の住んでいた清水市の隣にある興津に七十五才になる金原という老人がいる。この老人は剣道の達人で、この年になつてもなおカクシヤクとしておりびつくりすることとそのまゝ足の当たるところだけ抜け、空手で板も割るし、二尺の大刀を体を動さずにスバツと抜くという神技の持主。この老人も「剣の極意は円だ、自分を護ることが円で、円は自然の姿だ」といつている。実際人間が生れるときも丸くなつている。人と争う時にも自分を丸くすると表がかくなるワケでこの円の思想は実に大したものだ。

▼…次ぎに一種開脱根葉の図というのがある。ムズかしいが、「根葉開脱、清濁濁根ナリ、根葉元ヲナリ」とあり競技は一等一名、二等二名、三等五名、種目別三名にそれぞれ優勝楯や賞品が贈られる。出場参加希望者は十七日ついて市および都市計画委員会ではまず第一に品川白煉瓦跡本工場（商工会議所会頭）副委員長高木長年大体の説解がついた。しかしこれはホンの序の口でこれからがなかなかの大きな問題が横たわつているのである。すなわち駅前の土地買収を必要とする個所に市内飯岡金二郎氏（新潟旅館）関係の所有地があり、また木村重五郎氏（寺亀味噌醤油醸造所経営）の所有地もあり、これらの買収も行わなければならない。そこで市および都計委員は来る二十二日まず飯岡氏と会見することになつた。しかしこの日は市および都計委側から駅前の都市計画実施案について説明する程度で恐らく土地買収交渉などの具体的な話しまでは至らないと見られる。ホンの顔合せ程度に終るものと予想される。

磐城文教委員會

磐城市では二十二日午後一時より文教、教育合同委員会を開き江名小学校敷地の選定について協議する。

報徳生活の話

中山純一氏講演の續き

ぬ精神である。天理教は誰にもわかり易いというのが良いところでそこにゆくと佛教は仲々庶民にわかりにくい。佛教のしんずいは実に立派なもので私も一応研究してみたいと思つている。

▼…〻物は動く〻万物はどんなものでも静止していない。あの綺麗な姿の富士山ですらタライ大の大石がくずれている場所がある。勿論に発展したことだつた。物はそれ自体、一面しか観ないと裏が見えない。花瓶でも見る面しかみないと後がみえない。というもので全体をみるという広い境地に到達したワケで救つて感謝された。

▼…幕府では先生の見識を知つて所が必ずある。それを育成してやることだということを悟つた。

▼…心配した人たちがみつけた時は、成田山で二十一日間の断食祈願をしていた。そこで悟つたのが半田領の愚痴が一日領に発展したことだつた。物はそれ自体、一面しか観ないと裏が見えない。花瓶でも見る面しかみないと後がみえない。というもので全体をみるという広い境地に到達したワケで救つて感謝された。

▼…幕府では先生の見識を知つて所が必ずある。それを育成してやることだということを悟つた。

▼…昨年十一月に大和の天理教を視察にいつた。本殿とか学校とか仲々大したもので、それよりも丁事中だつたが毎日報酬も貰わずに信徒たちが気持良く仕事をしていたのには驚いた。信徒が二百万人からいるといわれているが、折檮会に何万人と集まつてもその会場の履物は一足も要らない。なくなつたり、まちがつたりしないというのだからまたおどろきである。報徳会の社長が落成式の時に招待されて出席したが、この本殿に二十二億円もかゝつたという。そんなに予算はなかつたが工事をしているうちに自然と信徒から寄附されたということである。天理教に入ると身上を潰すといわれているが、とにかく報徳のいう推譲がまもられている。吾々はいろいろ寄附を求められるが、仲々出せないこぎつたり、のばしたりして余り協力的でない。これがこの信徒たちは喜んで出す。佛教のいう喜捨の精神である。天理教は誰にもわかり易いというのが良いところでそこにゆくと佛教は仲々庶民にわかりにくい。佛教のしんずいは実に立派なもので私も一応研究してみたいと思つている。

▼…〻物は動く〻万物はどんなものでも静止していない。あの綺麗な姿の富士山ですらタライ大の大石がくずれている場所がある。勿論に発展したことだつた。物はそれ自体、一面しか観ないと裏が見えない。花瓶でも見る面しかみないと後がみえない。というもので全体をみるという広い境地に到達したワケで救つて感謝された。

▼…幕府では先生の見識を知つて所が必ずある。それを育成してやることだということを悟つた。

土地買收は序の口

常磐市都計これからが難關

常磐市湯本駅前の都市計画問題については市および都市計画委員会ではまず第一に品川白煉瓦跡本工場（商工会議所会頭）副委員長高木長年大体の説解がついた。しかしこれはホンの序の口でこれからがなかなかの大きな問題が横たわつているのである。すなわち駅前の土地買收を必要とする個所に市内飯岡金二郎氏（新潟旅館）関係の所有地があり、また木村重五郎氏（寺亀味噌醤油醸造所経営）の所有地もあり、これらの買收も行わなければならない。そこで市および都計委員は来る二十二日まず飯岡氏と会見することになつた。しかしこの日は市および都計委側から駅前の都市計画実施案について説明する程度で恐らく土地買收交渉などの具体的な話しまでは至らないと見られる。ホンの顔合せ程度に終るものと予想される。

磐城文教委員會

磐城市では二十二日午後一時より文教、教育合同委員会を開き江名小学校敷地の選定について協議する。

庖丁祭行う

二日磐城市で

県南調理士会睦会（会長武田良吉さん）では来月二日午前十一時より磐城市長臣町ハトベ荘ホールで四條公祭並に料理展示会を開催する。この催しは調理士さんたちが日頃使用している〻包丁祭〻を行うもので神官がノリトをあげ関係者を招いて祝宴を張ろうと云うものである。

【写真は贈られる優勝楯】

小学校講堂に開く。出場者は一般の部と学生の部に分れ個体、総合種目別の三種類ありこの中から個体は三等まで、総合競技は一等一名、二等二名、三等五名、種目別三名にそれぞれ優勝楯や賞品が贈られる。出場参加希望者は十七日ついて市および都市計画委員会ではまず第一に品川白煉瓦跡本工場（商工会議所会頭）副委員長高木長年大体の説解がついた。しかしこれはホンの序の口でこれからがなかなかの大きな問題が横たわつているのである。すなわち駅前の土地買收を必要とする個所に市内飯岡金二郎氏（新潟旅館）関係の所有地があり、また木村重五郎氏（寺亀味噌醤油醸造所経営）の所有地もあり、これらの買收も行わなければならない。そこで市および都計委員は来る二十二日まず飯岡氏と会見することになつた。しかしこの日は市および都計委側から駅前の都市計画実施案について説明する程度で恐らく土地買收交渉などの具体的な話しまでは至らないと見られる。ホンの顔合せ程度に終るものと予想される。

磐城文教委員會

磐城市では二十二日午後一時より文教、教育合同委員会を開き江名小学校敷地の選定について協議する。

西山氏が再選

四倉町千軒平潟池土地改良区では十八日午前十時から大野公民館で役員会を開き、理事長改選を行つたが前理事長の西山恵一氏が再選された。

歌扇會のおひきぞめ

十九日合同で

平市料理屋組合と同芸妓屋組合（歌扇会（芸妓）の恒例に依る〻おひきぞめ〻は十九日午後一時から谷口楼に開催することに決定、関係各方面のお贔屓さん多数招待した。演芸会は午後一時から三時まで、引続き懇親会が開かれる。

演藝番組

❶長唄「吉田三番そう」❷端唄「梅と松」❸端唄「梅にも春」❹長唄「松の名所」❺なんたら三下り❻長唄「逢来」❼長唄「梅の栄」❽小唄「河太郎」❾「縁系図」❿小唄ぶり「白扇」⓫清元「北州」⓬清元「卯の花」⓭小唄「玄治店」⓮小唄ぶり「三番そう」⓯小唄ぶり「春がすみ」

珠算競技大會

優勝タテを贈る

磐城市（教育長）大竹貞治氏（小名高校長）で委員には鈴木孝雄氏（一中校長）ら十九名。初の市民競技から優勝楯六個が寄贈されたので総合並に個体競技の入賞者に贈ることになつた。

【写真は贈られる優勝楯】

磐城26日

協議会、小名浜商店連合会市金融團、本社後援の第一回磐城市民珠算競技大会は二十六日午前九時より小名浜第一

素質があるというのが誠（マコト）なのである。貧乏人が努力してをまくとそれが明らかになる。このように誠を明かにするのが人の道であると先生は教えている。（つゞく）

（原作石坂洋次郎）

俊英大庭秀雄監督が魅力スタア競演で描いた美男美女の愛情争覇戦!!話題の石坂文學を映畫化したユニークな文藝明朗作!!

白い橋

監督　大庭秀雄

佐田　啓二　小林トシ子
草笛　光子　望月　優子
大木　實　日守　新一
淺茅しのぶ　草間百合子

平館　19日

日活　日活　日活　日活　日活　日活

K

日本映畫に新風を吹き込んだ話題の大作!!

銀心中

年下の男に燃え上る人妻の情炎

ぎりぎりの場に追いつめられた女の悶えを描く鬼才新藤乗人!

監督　新藤兼人
原作　田宮虎彦

乙羽信子　宇野重吉
菅井一郎　長門裕之

19日　公開

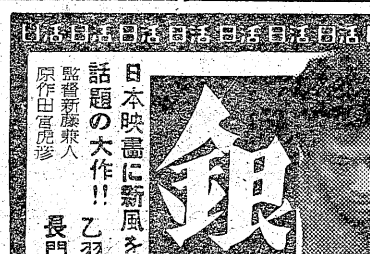

東映

危機一発

監督　内出好吉

三笠博子　堺駿二
大友柳太朗　喜多川千鶴

痛快な快作墨頭巾

射つ斬る唄う!御家族そろつて楽しめる明朗

痛快の大友映畫墨頭巾

中十八番の人妻化大活躍

まぼろし怪盗団

監督　小沢茂弘

波島　進　中原ひとみ
南原伸二　月丘　千秋
三笠博子　藤里まゆみ

消えゆく悪魔の絶叫!!どうなるか最後の豫告状が操り攫げる怪奇旋風!!お待ちかね解決篇まで一擧公開

第一部から解決篇まで

（待望の大會）

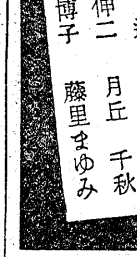

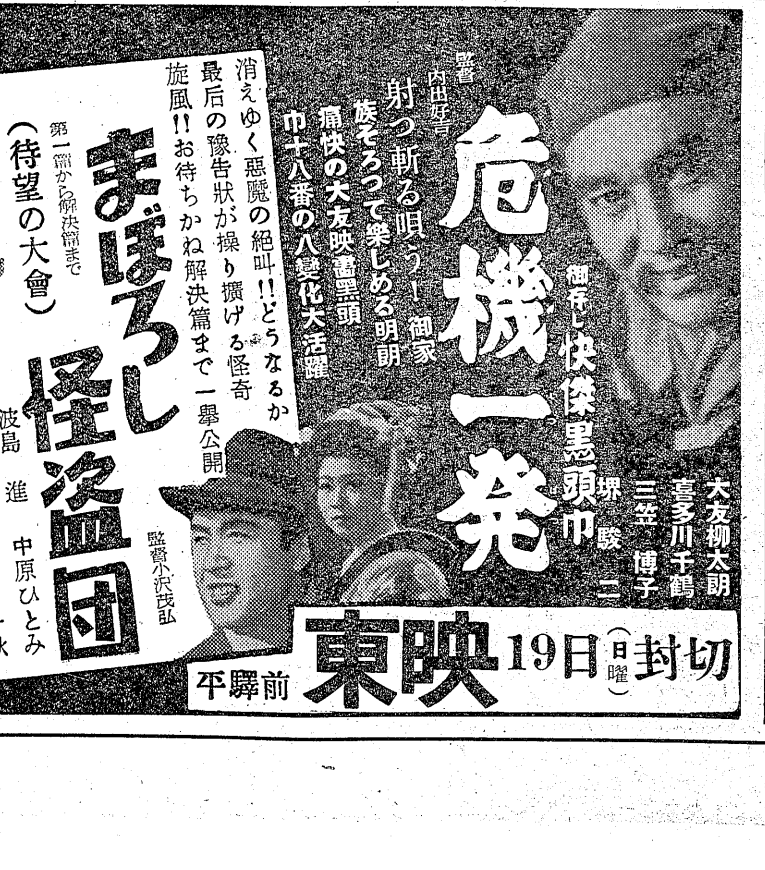

封切　19日（日曜）

東映

平驛前

校長試験始まる

先生がたの顔も眞剣

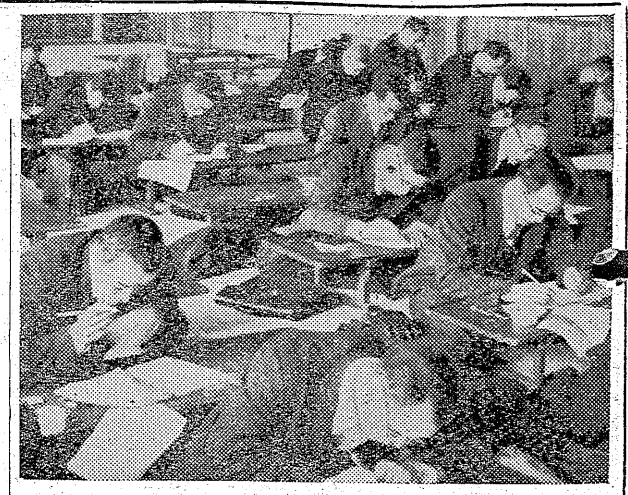

○…恒例の入学、卒業、就職試験と悩みの種の試験地獄はもうやってきたが、十八日午前十時から平市第二小学校家庭科室において児童生徒の入学試験ならぬ小中学校長採用筆記試験が行われた。受験者は郡内の小中教諭四十七名で九八%までは各校の教務主任、二十五日は双葉郡の浪江小学校で面接試験が行われることになっているが、このうち学校長に就任するのは三名乃至四名の一割にも充たないというからこゝも亦狭き門。

【写真は校長採用試験風景】

○…答案用紙をみると「学校教育の立場から社会教育に協力できる主な方法を挙げその可能性について論評せよ」といった教育法規で一問から十一問まで所要時間は二時間だがこの日ばかりはさすがの教務主任さんらも小首をヒネッて真剣な表情だった。

轢死者身元判る

常磐線綴、湯本間で列車から転落し死亡した男の身元は双葉郡津島村下津島手舌農業鈴木信好さん(三)と判明、常磐署では十六日夜八時妻ヒロさん(三)に引渡した。

ベース・アップを前提
きょうのスト中止
常炭鑛と鑛連で団交結果

十八日朝六時（一番方）から傘下三十三支部一万六千名に二十四時間スト突入を指令した常炭鉱の賃上げ斗争に対し、東部石炭鉱業連盟では暴態收拾のため團交を申入れ、十七日午後二時から團交を再開した結果「参加金炭鉱のベースアップ」を前提として團交継続に決定、明二十日小委員会を開くことになつた。このため常炭鉱では同六時半スト中止を指令した。

常炭鉱側のスト準備指令に鉱連では十六日暴態收拾のため團交再開の申入れをした。常炭鉱では翌十七日緊急斗争委会を開いて鉱連の申入れを受諾、同日午後二時から團交に入つた。團交では連盟から❶参加金炭鉱の賃金増收を図ることに努力する連盟の基本的考え方には変りはない❷ベース・アップ要求の具体的取扱いについては、今後小委員会で協議する❸小委員会は参加金炭鉱を対象として協議を進めることを提示、これに対し常炭鉱では

❶参加金炭鉱の賃金増收を図る
❷そのことに結果的にベースアップになることを肯定する。
❸前各項の具体的取扱いは専門委員会で協議する。

を再確認し、十八日朝からのストを中止することになつた。從つて今後は二十日以降からベースアップにつき専門的作業が専門委員会で続けられるが、全国の炭鉱にさきがけて賃上げ交渉が決まる模様。

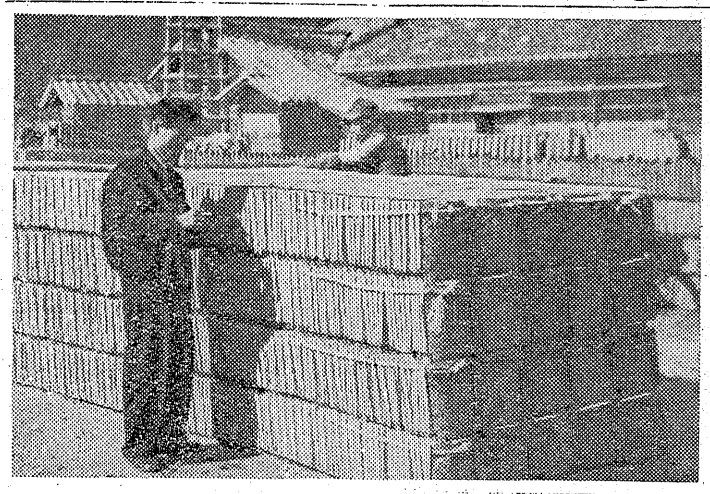

小名一小學藝會

磐城市小名浜第一小学校では十九日午前九時より體育館で学芸発表会を行う。

短大出の青年が自殺
飲酒を叱られて悲觀

四倉町大森字上三五農業猪狩正男さん長男泰幸さん(三)が十八日午前零時ごろ自宅八畳の間で服毒自殺をしているのを朝の五時ごろ父親の正男さんが発見、四倉町警部補派出所に届け出た。原因は泰幸さんが年始廻りに行つて酒を飲んで帰宅したので、父の正男さんは酒が嫌いなところから泰幸さんを叱つたのを苦にして農薬ニツカリンを飲んで自殺したもの。なお同人は茨城の短期大会を昨年三月卒業した人である。

種痘の接種
磐城市の日程

磐城市では次の日割で種痘接種を行う。該当者は二十九年十二月三十一日より三十年十一月三十日までに生れた者全員、今年小学校に入学する幼児で料金は一人十円。

（毎日午後一時より二時まで。）

▼二十日泉公民館、渡辺診療所
▼二十一日滝尻公民館、下川保育所▼二十二日鹿島診療所、江名公民館、折戸中作公民館▼二十三日永崎公民館、小名浜漁協組講堂▼二十四日住吉公民館、小名浜第一小学校講堂、同第二小学校講堂。

冬物作品展
磐城で賑う

磐城市小名浜高校別科生の冬物作品展は十八日午前九時より小名浜公民館ホールで開いた。出品は別科生八十名がそれぞれ自作したものばかりで和裁百点、洋裁四十点手芸七十点のほか木田生花店寄贈による生花二十三点も出品された。今年の特徴としては織物、生花などが加つたことで研究科生十五名も和洋裁に得意の作品を出した。

百卅名に即決處分
無鑑札や無燈火自轉車

勿来警察署管轄で今年に入つてから無鑑札や無燈火で自転車を乗り廻して挙げられた違反者は三百卅名にのぼつたので、十七日勿来市小川町字根小屋伐採夫吉村春吉(四)ら十七名に対し即決処分に附された。

修理中に重傷

十七日午後二時二十分ごろ常磐炭鉱鹿島坑水平坑で修理中の、坑内保安係高木千代松さん(六)は炭車に頭をぶつけ左耳裂傷、内出血で全治二カ月の重傷を負つた。

はねられ負傷

十七日午後二時半ごろ内郷市綾町地内国道上で内郷市白水町入山売炭業天海実さん所有トラック＝運転手菅野啓助＝は同市宮町無職文屋キヌさん(四)をはね飛ばし右足に全治十日間の傷を負わせた。

また失保金を不正受給

平職業安定所では十八日失業保険金を不正受給していた好間村大字上好間字大畑矢内勝男(三)と同村大字北好間字堂田四大坪健(三)の両名を失保金受給停止、返還処分にした。同所の調べでは矢内は妻の働く高萩組の昨年十二月十一日から継続的に九日間妻の名儀で代書就労し三千八百七円を不正受給、大坪は十二月八日から一万五千五百七十五円を不正受給していたもので、このため矢内は七万七千四百円を、大坪は八万十円を支給されないことになつた。

訂正

十七日附県下青少年実績発表大会に石城郡から二名優勝となつたうち、大井川君は一等同点二名となつたためその後再審査の結果二等一席となつた。

十七日附「海と保安庁の係官視察」の記事中「三田警部補」とあるは「三田警務課」の誤り。

古港發展へ
あす協議會

磐城市古湊地区の区長主催の古港地区振興発展策についての協議会は十九日午後六時より第一区消防團詰所で開く。昔から小名浜漁港と消長を共にして来た古港地区商店街が最近さつぱり振わず、微力の一途を辿つているような感が深いのでこれが対策を協議しようというもの。

常磐市社教委

常磐市社教委は二十日午後一時から湯本公民館で開き労働文化講座開設、新年度予算について協議する。

四倉の"一本釣り"は日本一
水試が乘り出し普及運動

○…地元に隠れている美点を大いに活用すべきであると磐城市県水試では四倉港の鯛一本釣漁業の普及に乘出しているが、その手始めとして十七日双葉郡浪江町請戸漁協組織では双相地区の漁業者約五十名を集め四倉港から大河原二郎さんら老練な漁師さん八名を招いて漁業講習会を開いた。

○…四倉では鯛の一本釣漁業が盛んなところでその漁業技術は本場の千葉県の漁師でさえ"日本一"の折紙をつけている程で県水試では行つている。

"四倉瓦"急に活況
北海道方面から注文殺到

四倉町のセメント瓦製造業者は低廉な関東のプレス瓦に押され一時不振に陥つていたが、昨年の豊作と公営住宅建設増加の影響を受けてか新年に入るやグンと大口需要者が増して製造業者達は嬉しい悲鳴をあげて興道に急ピッチをかけている。

四倉町のセメント瓦製造業者は一昨年までは七十五軒で関東、関西の販路を独占していたが、安値で大量に生産される関東のプレス瓦の出現に押され相当な打撃を蒙り現在は僅かに四十七軒、一時は金融機関からも見放されるといった苦況に追いやられたが、豊作ブームと住宅建設増加の波に北海道、東北地方の需要者からの注文が殺到、生産も七十五軒当時と同じく月産五千から六千坪で小売り五百五十円、卸し四百八十円で取引きされ業者達のフトコロにはざつと月に三百万円がころがり込み久方振りに瓦景気に恵まれている【写真は発送を待つ瓦の列】

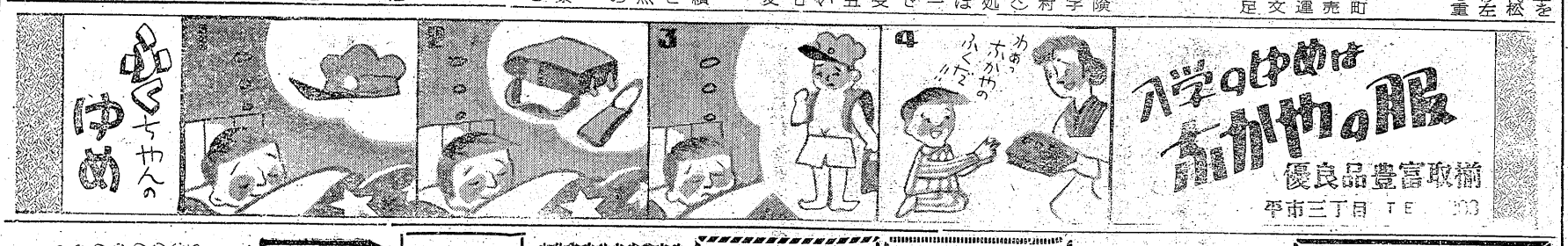

タクシーの御用命は！
乘心地よい…
尼子タクシーへ
電話六四〇番

名産
鰹節
干やぶぎ
平四電三三

お贈物に…
☆時計
☆オルゴール
☆レコード
…その他好適品豊富
…お名入サービス
光堂
平市5丁目電195

金刀比羅詣でのお歸りに…
麗人サービスの店へ
お立寄下さいませ！
☆お酒九〇☆ビール二〇〇☆洋酒各種
☆当日は正午開店☆
バー モナミ
常磐市湯本座前電108

醫療厚生指定病院
法人 財團
竹林病院
本院 平市十五町目電八二
分病棟 平市小太郎町電六〇八

電話番號（九三七番）變更
電一七三三番
大喜多や
平市材木町二九

耳鼻咽喉科
高柳醫院
高柳博明
本驛前 電一一二

うまい醤油ホシ友
ホシ友
ホシ友
錦町

大友が唄う黒頭巾節

白馬で縦横に活躍する第三話

東映映画〃危機一発〃

危機一発　新造戦艦譲渡交渉に隣接の小松、金満が持主王と会談中に日本人の妻お春と子供の一松が誘拐された。誘拐したのは新徴組支配松平主税介で、一松の生命の代償に薩摩との契約破棄を通告してきた。一松を救い出したのは隊士に化けた黒頭巾（大友）で鬱歌飯三木松もメリケン紳士も、丁海和尚も、天命堂も黒頭巾が化けた姿海賊の騒本人渡海堅はこの事件を知り一松をさらい王に迫る。一寸したスキに一松は六甲の山荘に連れ去られ黒頭巾、王、お富やお志乃らが後を追う。山荘は主税介の手でかこまれ申出が断られた主税介は大筒を打ち山荘は吹きとんだだがお富の助けで抜け道を利用した黒頭巾は主税介を倒しお富は渡海屋を射ち、彼女も殺された。晴れた日兵庫港で出港を待つ戦艦に金満と黒頭巾の元気な姿があった見送りの人の中にお志乃の目は悲しみの涙で光る。彼女も黒頭巾を恋していたのだった。東映京都映画、内出好吉監督作品、御存じ黒頭巾シリーズ第三話。

まぼろし怪盗園大会　東映東京映画、小沢茂弘監督作品、波島進、藤里まゆみ主演。（十九―二十五日東映劇場）

わたしの罪ではない　夜の女レナータは強制送還の列車で自殺を図り、傍らの紳士パオロに一命を救われた。職がないまゝにパオロを訪ねた彼女はパオロの妻マリアの紹介でマネキンの職を得た。パオロは彼女の魅力にひかれ、気づいたマリアはレナータを侮辱するので彼女は去り、若い労働者フランコに身を任せ倫落の生活に入る。頭われた前の情夫アンドレはパオロをゆすって金を得、純情なフランコはアンドレに身を殺す破目となった。フランコの裁判後望みを失ったレナータは修道院に入る。彼女を思い切れぬパオロが訪れても彼の願いをきき入れなかつた。仏伊・ルツクス映画五三年作品、アリダ・ヴアリ主演。

ロミオとジュリエット　トウニヴエルサルチネ＝ヴエロナ映画五四年作品、ローレンスハーヴエイ、スーザン・シエントール主演、テクニカラー色彩映画。☆（二十一―二十四日ひかり座）

銀心中　喜一（宇野）と佐喜枝（乙羽）の共稼ぎの理髪店に佐喜枝の従弟の珠太郎（長門）が弟子入りをした。喜一に召集令が来て物資も不足になり、若い妻と従弟はお互いをいつくしみ合うようになる。やがて珠太郎も出征する。彼を送つて帰ると喜一戦死の報が来て、佐喜枝は実家に帰るが冷い兄嫁の仕打をうける。戦争が終りする。数日後工場を辞つ上京した佐喜枝は栗本の理髪店で働いていると珠太郎が帰還した。二人は初めて結ばれ三年の月日が流れたある日、死んだ筈の喜一が帰つてきた。珠太郎は自責の念にかられて家出した。ある時二人が自殺を計る彼女は喜一にはばまれた珠太郎が東北のしろがね温泉にいるときいて佐喜枝は雪深い温泉に行く。珠太郎は佐喜枝に瓜二つの芸者梅子に傷心をいやしていた珠太郎は梅子と義理にはさまれ家出をし後を追つた佐喜枝は吹雪の中に死んだ。彼女の死体が発見されたころ別の場所で珠太郎も死体となつて発見された。日活映画、新藤兼人監督作品。☆

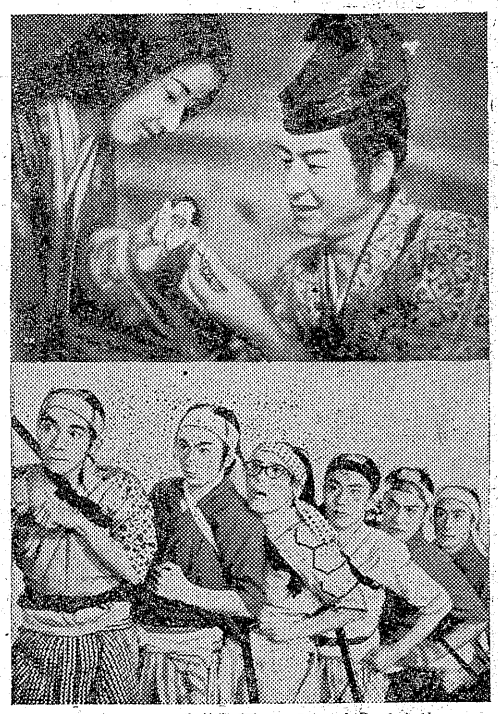

上＝乱菊物語　下＝まらそん侍

白い橋　松竹大船映画、大庭秀雄監督作品、佐田啓二、岸惠子主演。（十九―二十五日亜館）

東京暗黒街・竹の家　日本の富士山麓で列車ギャング事件が起り兵器が奪われ軍曹が殺され憲兵隊が奪われる。東京警視庁のギタ警部は米兵隊ハンスン大尉と協力し捜査上京した佐喜枝は栗本の理髪店で働いていると珠太郎が帰還した。二人は初めて結ばれ三年の月日が流れたある日、死んだ筈の喜一が帰つてきた。珠太郎は自責の念にかられて家出した。ある時二人が自殺を計る彼女は喜一にはばまれた珠太郎が東北のしろがね温泉にいるときいて佐喜枝は雪深い温泉に行く。珠太郎は佐喜枝に瓜二つの芸者梅子に傷心をいやしていた珠太郎は梅子と義理にはさまれ家出をし後を追つた佐喜枝は吹雪の中に死んだ。彼女の死体が発見されたころ別の場所で珠太郎も死体となつて発見された。日活映画、新藤兼人監督作品。☆

荒野の貴婦人　ワーナー映画五五年作品、グリア・ガースン、ダナ・アンドリユース主演ワーナーカラー色彩シネマスコープ。（二十一―二十七日聚楽館）

乱菊物語　東宝映画、谷崎潤一郎原作、谷口千吉監督作品、池部良、八千草薫主演。☆

森繁の新婚旅行　新東宝映画、渡辺邦男監督作品、森繁久彌、紫千鶴主演。（十七―二十一日民劇）

北海の叛乱　営舎棚上げ反対、運動で川名（二本柳）や大山が会社と争い、名砲手黒田（藤田）は山本社長の世話をうけるため苦しい立場におかれた。社長令息徹（上原）が帰郷、交渉物別れの夜黒田と徹は常務と砲手の立場を離れ、マリコはスパニアと結ばれる廿世紀フオツクス映画五五年度作品、ロバート・ライアン、山口淑子、早川雪洲主演、テクニカラー色彩シネマスコープ。

彼奴を逃すな　東宝映画鈴木英夫監督作品、木村功、津島恵子主演。（二十二―二十六日民劇）

まらそん侍　安中藩で金コース十四里十四丁の遠足の儀今でいうマラソンがある。勝つた五人のうち数馬（勝）と幾之助（夏目）の二人は家老藍物の娘千鶴（さがえ）を見染めた。しかし次席家老の息子市之丞が一足先に申込んだと聞いて居酒屋で酒をあおり政五郎達と衝突した。数馬は居酒屋の娘お糸（三田）に見染められた。千鶴は市之丞は断つたがこの二人はどちらを選ぶべきか迷う。次の年殿はマラソンで勝つた者と千鶴を縁組させる案を出した。一方泥棒丹九郎（トニー）の盗んだ金ギセルは手違いからお糸の手へ渡り、お糸から番に返された。数馬と幾之助はくとへとになつてゴールに入り二人同時かと思われたがお糸の助言が効を奏し一着は幾之助。かくて幾之助は千鶴と、数馬はお糸と結ばれた。大映京都映画、森一生監督作品。

かくし子騒動　大映京都映画、斎藤寅次郎監督作品、アチヤコ、浪花千栄子主演。お父さんはお人好しシリーズ。（十九―二十五日世界館）

各地の番組

◇内郷市▼第二イワキ「いらっしやいませ」「縞獅子丸一平」十九―二十三日「ピーターパン」「縞獅子丸一平」二十四―二十五日▼綴映劇「怒濤の男」「君ひとすじに」十九―二十二日「胸より胸に」「ただひとりの人」二十三―二十五日

◇勿来市植田▼菊多館「太陽は日々に新たなり」「忍術佐源太」十九―二十一日「絵島生島」「晴姿二番纏」二十二―二十五日▼うえた館「男の城」「暁の決戦」十九―二十一日

◇常磐市湯本▼湯本座「獅子王リチャード」「姿貌する天龍」「怒濤の男」十九―二十二日▼三函座「角帽二羽烏」「怪盗と判官」十九―二十一日「誘拐魔」「平成美少年記」「東京への乗客」二十二―二十五日▼常磐東映「赤穂浪士」「晴姿二番纏」十九―二十六日

民報映画案内

◇平市　十二―十八日

☆世界館　夜七時二〇分
青龍の洞窟　宛美人風呂

☆東映劇場　夜七時一〇分
ほまれの美丈夫　大地の侍

☆ひかり座　夜六時三五分
黄金の銃座　チャタレー夫人の恋人（二十日まで）

☆平館　夜六時四五分
赤ちゃん特急　子供の眼

☆泉楽館　夜七時
悪の決算　ヴエラクルス（二十日まで）

☆民劇　夜七時
森繁の新婚旅行　乱菊物語（二十一日まで）

TOEI・TOEI・TOEI・TOEI
東映
毎朝八時開館
總天然色（イーストマン）（東映カラー）映畫史上空前！日本一の豪華配役！

未練波止場
片岡千恵蔵　市川右太衛門
月形龍之介　田代百合子
大友柳太朗　千原しのぶ
中村錦之助　伏見扇太郎
東千代之介　堀雄二
監督　松田定次
脚本　新藤兼人
堂々二時間半、天、地、人の巻一挙上映！

東映がほこる若手スタア總出演
けんらん豪華！鳶とやくざの両道かけた錦ちやん颯爽の喧嘩纏！
暗渠一番纏
中村錦之助　月形龍之介
千原しのぶ　星美智子
★上映時間★
第一回　8時00分
第二回　11時55分
第三回　3時15分
第四回　7時30分
19日から26日まで（八日間）
常磐東映
常磐市湯本電463

映画は大映

娘一人にムコ三人そこで、もう一人トコ三谷まるがおの、とはおそレツかしら
まらそん侍
勝　新太郎
さが三智子
三田登喜子
夏目　俊二
トニー谷
金田キートン
大泉あきら
旭輝子
清川玉枝
映
19▶25日
日本中で一番人気のある
日本中で一番人気のある
NHK放送番組の映畫化
又も出ましたお人好し一家
お父さんはお人好し
かくし子騒動
アチヤコ　浪花千栄子　トニー谷
堺駿二　峰左千子　浜世津子
神楽坂花栄・初子
暖房完備
世界館
うまい！青星ソース

質
長
カベ紙　カラ紙
平市新川町大神宮前松崎商店横入る電話九五〇番
アカトモエ
赤巴