夕刊 いわき民報
発行所 平市田町六三
いわき民報社
編集部 電381
広告専用 1222

じゃんがら
謹賀新年
本舗 みよし

物見カ岡を公園化

三階櫓の天主閣

總經費は一億圓を豫定さる

實現へ猛運動展開

平市物見カ岡には慶非実現化を計り、観光平市平城二階櫓を復元するという計画が平市観光課を主体に土地所有者猪狩四郎氏始め三猿文庫の諸橋元二郎氏らの手によって進められている。市観光課では二十年度の当初予算に当りこの計画を実現するため二千五百万円の予算を計上したが、財政難からオミソトされたもの、今度三十一年度当初予算の編成に当り三千万円を要求することになり、設計書は目下市営繕課の小沼課長が考究中であり、三十一年度には慶非実現化を計り、観光平市平城二階櫓を復元するという計画が平市観光課を主体に土地所有者猪狩四郎氏始め三猿文庫の諸橋元二郎氏らの手によって進められている。

この計画は総費用一億円が予定され、二十一年度から五カ年計画で市当局が補助金を出し有志の協力によって実現しようとするもので、現在の物見カ岡稲荷神社脇にある吉邸の敷地（猪狩四郎氏所有）に費用を節減するため鉄筋コンクリート造二階の平城天主閣を再現しようというもの、ムカシの通りの造りにすると費用がかゝり過ぎるので鉄筋コンクリートを予定しているワケで、一階は産業館とし平市を中心に石城地方の大工場、水産方面の製品、特産物などパノラマ式に展示。二階は三猿文庫古文書など図書館に当て結婚式場などにも開放する。三階は美術館とし平城主内櫓、安藤公などの資料を展示。四階は天守閣を再現し、内部は郷土歴史に由縁深い古美術品を蒐集展示する。この天主閣の三階にはバルコニーも設け、展望台として望遠鏡なども備える。このほか天主閣を中心に附近一帯を小公園としての計画で市当局が補助金を出し有志の協力によって実現しようとするもので、現在の物見カ岡稲荷神社脇にある吉邸の敷地（猪狩四郎氏所有）に費用を節減するため鉄筋コンクリート造二階の平城天主閣を再現しようというもの、ムカシの通りの造りにすると費用がかゝり過ぎるので鉄筋コンクリートを予定しているワケで、一階は産業館とし平市を中心に石城地方の大工場、水産方面の製品、特産物などパノラマ式に展示。二階は三猿文庫古文書など図書館に当て結婚式場などにも開放する。三階は美術館とし平城主内櫓、安藤公などの資料を展示。四階は天守閣を再現し、内部は郷土歴史に由縁深い古美術品を蒐集展示する。この天主閣の三階にはバルコニーも設け、展望台として望遠鏡なども備える。このほか天主閣を中心に附近一帯を小公園としての計画で市当局が補助金を出し有志の協力によって実現しようとするもので、現在の物見カ岡稲荷神社脇にある吉邸の敷地（猪狩四郎氏所有）に費用を節減するため鉄筋コンクリート造二階の平城天主閣を再現しようというもの、ムカシの通りの造りにすると費用がかゝり過ぎるので鉄筋コンクリートを予定しているワケで、一階は産業館とし平市を中心に石城地方の大工場、水産方面の製品、特産物などパノラマ式に展示。二階は三猿文庫古文書など図書館に当て結婚式場などにも開放する。三階は美術館とし平城主内櫓、安藤公などの資料を展示。

【凸版は明治三十六年平市関内米三郎氏発刊による戊辰私記より平城本丸を模写したもの】

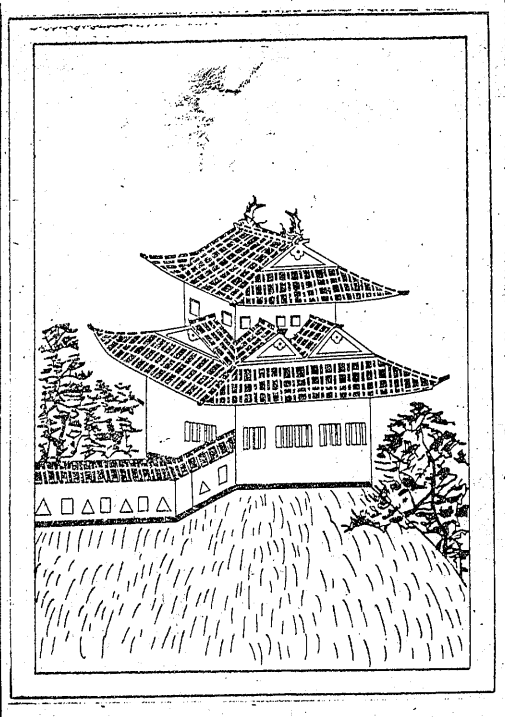

施設を整え、入場料（團体二十円、一般五十円）をとってその維持費、建設資金返済費に当てる計画。物見カ岡一帯は約四千坪からあり会部猪狩四郎氏の所有地であるが、平安橋からこの高台まで自動車でのぼれるように道路を整備する。

市名改稱特別委

磐城市は十六日午後一時から市名改称特別委員会を開き、市名変更に対する委員会としての結論を打ち出すことになった。

公有林が二千二百町歩増加

實測の結果で判明

明治時代の出鱈目測量訂正

七千百二十二町歩といわれた石城郡の公有林が県林務課林務石渕したものを台帳から台帳へと引き継ぎされたものが昭和の御代に入町歩も多い九十三百二十町歩と判り、またこのうち無立木地が二千七百二十四町歩（二十七%）もあり今後の公有林育成に大きな示唆を与えた。

在来の公有林面積は明治末期に実測したものを台帳から台帳へと引き継ぎされたものが昭和の御代に入町歩も多い九十三百二十町歩と判り、またこのうち無立木地が二千七百二十四町歩（二十七%）もあり今後の公有林育成に大きな示唆を与えた。

二月から一カ月半にわたって同林務駐在署で実測を行った結果、二十四町歩も占め、これは磐城市全山に匹敵し、この無立木地帯は採草地、放牧地となっているが殆んど高度利用がなされていず、これを米地にするには約九千万円の造林費を必要とする。

六百町歩が部落林だったことが明かにされた。

またこのうち立木面積六千五百九十六町歩で無立木地が二千七百三

障害者福祉會を結成

會長に大塚氏　資金カンパを

石城地方身体障害者福祉会支部連絡協議会の役員次の通り

▼会長、大塚勇（四倉町）
▼副会長、菅野重友（内郷市）
▼幹事、宗像余次郎（常磐市）同、馬上幸男（磐城市）同、宮田義信（勿来市）

【写真は会長に選ばれた大塚氏】

石城地方身体障害者福祉会支部連絡協議会の役員次の通り

▼会長、大塚勇（四倉町）
▼副会長、菅野重友（内郷市）
▼幹事、宗像余次郎（常磐市）同、馬上幸男（磐城市）同、宮田義信（勿来市）

【写真は会長に選ばれた大塚氏】

結成創立総会は十三日午後一時から平市財務事務所会議室に、郡、市の支部長ら十余名が集り会長選任並びに身体障害者の雇用促進や福祉増進、これらの運動資金カンパなどについて協議した結果、会長に四倉町大塚勇氏が選ばれた。また雇用促進や福祉増進の資金カンパに対しては各市町村毎に浪曲大会を催すことに決った。

善行少女を表彰

内郷市内町小学校では十二日朝同校五年生佐沢マキ子さん（一一）＝内町前田二一＝を善行生として表彰した。マキ子さんは去る一月一日現金千五百円を拾って正直に届出たもの。

米軍氣球が浮流

海上を隈なく捜索中

なおこの気球は特別な目的で飛ばされたかどうかは判らない。

第二管区海上保安本部から小名浜海上保安部への連絡によれば、十三日午後四時半ごろ漁船第二福荷丸が小名浜東南東六十浬沖合で米軍の観測用気球が浮流しているのを発見したが間もなく見失なったその後の調査によりこの気球は長さ二十米、巾二米、重さ四百瓩、長さ五十米のアンテナがついたもので、米軍が名古屋附近から飛ばしたものと判った。このため十四日午前四時小名浜からヘリコプター一機が塩釜から女やけの両巡視船が船隊を編成して小名浜沖一帯を調査しているが、一方同日午前十一時ごろ米軍飛行機が出動して捜索に当っている。

天気予報

（十四日）

【今晩】北西の風時々稍強く、晴一時曇。

【明日】北西の風日中は稍強く、晴時々曇だが山添地方は小雪がチラつくこともあり全般的に寒くなる。

【明後日】北西の風、晴たり曇ったり。

海上は今晩から明日二杯は季節風が強く風波が高くなるから漁船は注意を要する。明後日も風波がある。

物見カ岡

特急〝つばめ〟を臨時停車して急病人を救った車務掛掌の美談に引続いて深夜の急病人のため愛の電話で一時間半もかゝって寝ている医師をたたき起して一命を救った電話交換手の人情深い話が新年早々から発生したことは嬉しい▼人情味だすたれずといったところである。消化不良を起しあと一時間も経過したらこの幼児は一命を落すという危険な背中際だったという。午前二時ごろだからお医者さまも悉皆り寝込んで仕舞つて応診してくれようとせず十数軒断られたという事だが、こゝに問題があるようだ▼一刻を争う急病人なら医師は早速駈けつける責任があると思うが、それが片つ端から断られ一時間半も電話連絡にかゝって漸やくOKとなり診察して貰つたというのだが、これではたまらない▼この厳寒に真夜中の応診は耐えられぬことでもあろうが然し火急の場合はすぐに飛んで来て適当な処置をして貰わなければ不安でならない。こうした問題は極く稀れであるようだが今後もこうした問題が続くとすれば保健所や医師会などが協力して医師の不寝番制度を設けるとか適当な対策を樹てる必要があるのでないかとも思うがどんなものか。

造林計畫

來年は禿山皆無

今年は千四百町歩を植樹

石城郡三十一年度の造林計画がこのほどまとまり同計画によれば三十二年末には禿山が皆無になる予定。

三十一年度造林面積は要造林面積二千九百六十八町歩に対し一千三百八十八町五反六畝（四十五%）で、造林費用は五千万円（このうち県補助金二千万円）を要する。樹木別では杉の九百二十八町六反を最高に檜四十八町、赤松百九十五町五反、黒松五十四町五反から松六十七町五反、くぬぎ七十五町二反となっている。林務駐在署では二十七年度には六千七百町歩もあった禿山も今では二千九百六十八町に減造林地帯をほゞめ、あと二年もすれば石城の禿山は全く無くなるだろうと見ている。

造林補助の監査

林務駐在署では二十九年度造林補助金の適正交付監査を十七日から次の日程で行う。

十七日四倉、十八日川前、十九日永戸、簑輪、二十日常磐、二十一日磐城、二十四日遠野、二十五日勿来、二十六日川部、二十七日平、三十日小川。

〔明日の催し〕

▼成人式（各市町村）
▼午前八時半から磐高体育館で卓球大会。
▼午前九時から平一小で学校劇研究会。

重要線工事促進で陳情

磐城市では将来新潟―小名浜線国道に利用される薄磯小名線のうち御代坂から市役所までの道路改修は完成したので市役所から本町通を最高に檜四十八町、赤松百九十五町五反、黒松五十四町五反から

飛行機で患者を運ぶ

十三日午前十時五十分ごろヘリコプターが磐城市高山日本水素小名浜工場内に着陸した。これは先月以来日本水素のコツバース工場の建設に当っていたハヒンリソヒ、コツバース会社々員ドイツ人ヘルマン・ジーフエルトさん（三）が病気で日本水素病院に療養中だったが経過が思わしくないので横浜のブラック病院に移送するためコツバース会社が日本へリコプター輸送会社に依頼しヘリコプターでヘルマンさんを空輸するため飛来したもので午後零時十五分横浜向け出発した。

うまい！青星ソース

冬のスポーツ用品
EXパンダー…値下斷行
T・K・R印　エバニユー印
3連……5000円　4連……7000円
4〃……6000円　5〃……8500円
5〃……7000円　6〃……1000円
☆その他ボディ・ビル用品取揃えてあります☆
漸新なデザイン
チャンバー　皮純ナイロン　製毛一割引
靴と運動具
大塚
平駅前大通りTEL・77

販賣員募集
一、營業種目
小型四輪、三輪、スクーター
一、年令　二〇才から三〇才まで男女を問わず
一、履歴書持参の上随時御来社下さい
委細面談
東洋自動車株式會社
平市長橋町七二
電話四〇六・二一〇一

万一の場合
に備えて県が保証する火災共済に加入致しましょう
掛金は普通火災保険の三分の一
福島県火災共済勿来支部長　高木吾一
勿来市植田町電話一六〇番

女子事務員一名募集
☆自市内居住者　☆年令二十才位迄希望者は十八日までに履歴書送付のこと　面会日は追って通知します
平市大工町電四〇七・四四八
株式会社　丸仙平水産魚市場
庶務課

お菓子の好きなパリむすめ
と歌にもある通りティンエージャアはお菓子が大好き。藤越のお菓子は安くておいしいので女学校の謝恩会のテーブルは藤越の包装紙で一杯です。
●甘納豆（うづら）百匁四五円
●キャラメル一ケ九円、一八円
●玉子松葉　一〇〇匁三〇円
●あけぼのさけかん詰　六〇円
食品部店員募集
藤越
小名浜
平市

常磐交通に陳謝す

野澤むさし

思うまゝ

思つたことを、自由に書ける。人生にとつてこれほど優越感を覚えることはない　自分の新聞であるから勝手な放言が出来る訳であり、他の新聞社では絶対にむさしの放言を掲載してはくれない。然つて、自分の新聞へ、自分勝手なことを書くことは、一人よがりのマスタベーションに陥り易い。このような意味で大いに反省し、随筆「思うまゝ」を永く聞申紹していただが「いわき民報はいわき民衆の特色、いわば野沢むさしの信念を生かせ」という声が多いので再び執筆することにした。

本紙の「読者の声」は大衆が社会事業に就いて自由な意見を発表するスペースである。然つて投書するものは自ら責任を持つべきことは当然である。「読者の声」を担任する編集者も投書の真実性を充分に調査し、卑しくも人を傷け、或いは虚構の疑いあるものについては当然投書するか、乃至は対照とする相手方の意見を求めて同時に掲載すべきである、この意味に於て本紙十一日付二面の「読者の声」に掲載された〝雨のもるバス〟の投書は、明かに本紙の調査が不充分であつて、市営バス問題が世上喧ましく論議されている際殊更あのような投書を最上げたように誤解されるおそれありますが、常磐交通に対し、深甚なる陳謝の意を表する。

幸いにして、十三日付本紙二面で、常磐交通の事務取締役野崎喜八郎氏が「小川町HE生に答う」と題して実情を公表しているから、恐らく地方の乗客も、HE生のデタラメな投書について諒承されたと思うが、HE生の投書の内容は、当初から悪意に満ち、常磐交通をヒボウすることに終始している。常磐交通のバスが、車内で傘をさゝねばならぬほどボロ車であるか？拷問バスというに至つては沙汰の限りである。ここで常磐交通のバスの宣伝をする考えは毛頭ないが常磐交通のバスを利用して居られる乗客の方々がよく御存知のこと、思う。

デタラメな投書を編成みに載せた本紙の責任は大きく、常に対し再び本紙に陳謝するものである。今後は再びこの失敗を繰り返さぬよう、投書と雖も充分調査する考えであるが、投稿者も他をヒボウするような無責任な投書は特に謹んでもらいたいと思う。

★

老年まりの男女さえ見受けられるだけでも朗らかな世想は暗い気分は常に展開している。私はこの否定的な事柄と肯定的な現実に対し斬く考えると云う精彩な力は全く持たない小さな卵であるけれど、希望や理想は之を自分の前途に善意に置き換えて女人哀史の発起人にならないようベストをつくすことが女の私に与えられた重要な課題であると信じている。幸福とは何かと考えても幸福はどこにあるかと何回自問自答してみても女のさゝやかな幸福はこれです。と言う解決は未だ握つていない。たゞお母さんのような人になりたいと思うだけである。複雑な世相に生きて行く上に社会の環境は私を何処迄押し流すであろうか？私は女配する自分の堅実な基礎工事を今日の日から築こうと思う。

成人に因む入選作

平市教育委員会では成人の日にちなみ「成人の日を迎えて」をテーマに感想文を募集したが、応募十名から四篇が入選した。

秀逸作　平市才槌小路桑原高志
平市佃町山添正代
佳作　平市二丁目佐藤好昭。平市下平窪山之内松本久子
秀逸作次の通り

責任とよろこび

桑原高志

時の流れは、桑原という人間の体に二十の春を刻みつけようとしています。

これから先の十九年を考えると、とても長いように感われますが、過ぎ去つた十九年を顧みると本当に夢のようです。でも人生に甘才と呼べる年は二度と訪れないと思うと一分一秒が本当に惜しくなります。

「勉強しよう」と本を読んでも最近は頭が鈍くてよく呑み込めない時等、あの頃もつと、もつと、勉強しておけばよかつたと今になつてつくづく考えさせられました。

今日という日に当り今年こそはうんと勉強し、もつと働き、又日記を起きずに書こうと意気揚々として居ります。

入所して足掛四年悲しかつた事苦しかつた事、嬉しかつた事も、今は懐かしい想い出に変ろうとしています。就職して一、二年は仕事を覚える事に夢中で社会の動き等知らずに過ぎてしまつた事が残念でなりません。

父の居ない僕の家は兄弟がたくさん居り僕が長男です。この間僕が母の歳を忘れてしまい「母の歳は何才だつけな」と一緒に働いて居る弟に聞いたら「四十歳だよ」と云われ聞き返したほどです。「随分お婆さんになつちやつたな」と同時に「ほやほやして居られない母や弟妹を養つて行かなければならない」という気持が今日と云う日と共に強く心に響きました。「貧乏な家の長男つて辛いな」と思いました。けれども美しいお祭りやお正月に帰ると、弟や妹に「兄ちやん、兄ちやん」と呼ばれるとつくづく感じました。一歴の中に生れたからは悲しむことより嬉くなることより日一日を養しくとも、みんなで楽しく生きようと一生懸命張り通す積りです。

弟の征治も入所して二年が過ぎようとしています。仕事の遣いが真面目にやつて居ります。僕がひどく怒つた時等蔭の方で泣かれると思かつたなーという気持と、僕迄泣き度くなることもありました。

僕達兄弟の一番楽しい時は二人枕を並べ十年過ぎたら印刷屋を兄弟で開業する夢を語る時です。弟は何時でも「うんと儲かつたら自動車を買い、みんなで旅行しようね」等と僕等の夢は、どんどん伸びて家はコンクリートで和洋間の部屋を備えた赤い屋根にして、広い庭には草花をたくさん植え屋居はタイルにします。それから冷蔵庫とミキサー、電気洗濯機も買おうと話し出したら限りがありません。

そんな晩は本当に生きていることが楽しく又希望もわき、良い気持でねむることが出来ます。でも今年から今日と云う日からそんな甘い夢なんて追つていられないようです。

成人と云う名前と共に自分も一社会人なのですから今迄の「大人がやつているんだもの構わないじやないか」と云う僕の悪い考えは捨てなければ不可ないと自分の心に強く誓いました。本当に社会は大人であり、大人は社会であるとまでありヌ一歩戸外へでればシヨール、フレンチセーターの流行く社会の風潮という言葉を耳に致しまして、春期総会を乗ねて新年会を行う。

毎日オリオンズに入團

平商出身山本君の活躍期待

平商出身の山本格也君（三＝平市白銀町＝）が十一日毎日オリオンズと契約が決つて晴れてプロ野球入り、オリオンズの名捕手として相撲の時津山とともに郷土ファンの待望を担うことになつた。

プロ入りした山本君は平商業高等学校第三十九回卒業生で（二十六年卒）、在学時代から強肩、強打の捕手として将来を嘱望されていたが、仙台鉄道管理局に就職後も仙鉄野球チームの捕手としての活躍は目指しかつた。昨年春国鉄スワローズからプロ入りを奨められたが考えるところあつてこれを辞退、続いて昨年暮毎日オリオンズからの招聘に熟考のうえ本年一月十一日契約が整つたもので、十九日には東大野球場で先輩とともに初のトレーニングに入るが、同チームの捕手ルイスが昨年辞めているところから捕手の補強策としては入團した今年から一躍レギユラーに混り正捕手としてグランドに活躍出来るのではないかと思われる。同君は五尺九寸、二十一貫の恵まれた体軀を持つているが、今回のプロ野球入りに際しプロ野球に入るのは金が目的ではない。飽くまでも野球に生きたいと思つたからだ。頼々熟考し体力が先輩についてゆけるかと考えたが、結局オリオンズに入團することに決めた。この上は一生懸命フエアーにやり郷土の皆さんの御支援に応えたい。と語つた。【写真は山本君】

平二婦の總會

平市第二婦人会では十五日午前十時から第二小学校家庭科室において、春期総会を乗ねて新年会を行う。

商工

平市中央通（　）クインコーラー発売（　）り扇酒まるさでは新春から新製品「クインコーラー」を新発売した。四十円で新しいスタイルの飲み物。

平市銀座通大塩さけの目当る（　）り藤越が懸賞募集した大塩サケの目当ては内郷市七反田篠原千代野さん（三四）が二貫九百匁とピツタリとあて、十日キング・サーモンを贈られた。

常磐市岩ガ岡（旧磐崎村）御代武光氏（現代議）醸造場で新春から新酒を醸造する事になつた事は既報したが、この新酒の名称についていろいろと研究検討の結果「勇冠」「雛鶴」の二つと決まつた。目下仕込み中で二月末日にはこの新しい銘酒がお目見得する事になろう。

映画は大映

花嫁のため息

監督　木村恵吾

嬉し恥かし初婚初夜が明けて若尾ちやんの花嫁さんはホントため息をつきましたなぜでしよう…

若尾文子　上原謙　市川和子　船越英二　市原悦子　左卜全　丸山修　岡村文子　東野英治郎

戀と剣に追いつ追われつ美男雷蔵の大暴れ！

又四郎喧嘩旅

市川雷蔵　田端義夫　市川小太夫　三田登喜子　滑川虹子　羅門光三郎　阿井美千子　赤坂小梅　杉山昌三九　入江たか子　若杉曜子　上田吉二郎

房備　昨完

15▶21日

世界館

外科　胃腸科　泌尿器科　性病科　眞木醫院　平市南町（公会堂通）　電話一一九五番

江戸前壽司　割烹　和洋支料理　▽出前迅速▽　寿みや　才槌小路　電395

産婦人科　中田医院　平市材木町衆楽館前　電話一〇九七番

ふんわりとした弾力！　保温力のすばらしい…　スズキの綿　スズキ製綿店　平市新川町電四二一

急募　▽会計事務員▽会計事務に明るい方を望む▽勤務先磐城市小名浜　姓名在社（二）

歯科一般　森合歯科醫院　診療所　植田町本町電　七一　自宅　植田町後宿電　一七七　院長　森合芳男　副院長　森合通雄

讓犬　秋田犬雄、生後一年二カ月、犬舎共、血統書付　委細面談　磐城市井別　吉田理容所

明日は成人の日

成人になられたことを心からお祝い申上げます　みなさまの一層の御健斗をお祈り申し上げます

飯田スタジオで記念撮影を　寫眞材料とD・Pは…迅速丁寧な　飯田カメラ店　平市紺屋町電1365

時計なら是非　平市銀座街　電　6811　9833　4971　1111　誠光堂へ　値下斷行　只今特賣中

帽子の専門店　エンドー　平市二丁目電一〇二八

記念撮影は…　三光舘スタジオ　平市田町　電一二四

勿來で交通惨事起る

一名即死、二名重傷

貨車にトラック衝突大破

十四日勿来市錦町中田地内呉羽化学錦工場北側踏切で常磐線下り貨物第九六三列車にトラックが側面衝突、トラックは大破、機関車が脱線したほか、トラックの運転手二名即死、助手二名重傷する事故が発生した。

十四日午前十時半ごろ勿来市堀切七七根本明商店トラック＝運転手滝口明さん(三)＝は呉羽化学錦工場でシンダー(焼粉)を積み込み中田に出るため同工場北側踏切を通過の際、下り貨物第九六三列車は機関車に衝突、トラックは二十メートルもひきずられて大破、機関車は前二軸(前車輪)を脱線、ステップを破損したまま百五十メートル走って急停車した。このためトラックに乗っていた運転手滝口さん＝遠野町大字根岸字久保田＝は即死、助手の粂山安さん(三)手島勝男さん(二)この二人は頭部打撲の重傷で呉羽病院に収容されたが生命は取りとめる模様。また脱線したまま走った機関車のため枕木二百本が破損した。

大平機関手談＝踏切の前では連続的に警笛を鳴らしたのですが、突然トラックが飛び出しアッという間にぶつかってしまった。

【写真は大破したトラック】

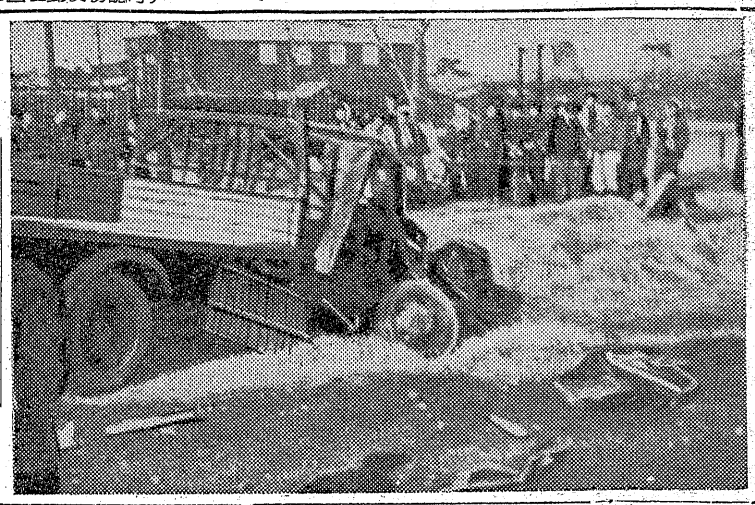

防犯便りも發行

磐城市防犯協を結成

磐城市防犯協力会の発会式は十三日午後一時より磐城署会議室に市役所、消防団、民生委員、学校、漁業、飲食関係者など約百五十名が参集して開いた。先ず仮議長に長に立花市長を決めたのち役員選任に移り

▼副会長、中田助役、長瀬議長▼理事、志賀要平、太田武彦、高木長年、金田功(以上小名浜)斎藤晃(玉川)鈴木清(鹿島)坂本菊治(江名)上遠野浩(泉)久保木安雄(渡辺)▼監査、吉田喜八、松永太一郎▼代議員(防犯委員を兼ねる)は参集者全員。

を決定、一月から三月までの暫定事業計画として防犯機関紙、防犯だよりの発行、各支部の結成促進パンフの作製、防犯功労者及び善行児童の表彰などを決めこれが予算額二十五万三百四十円は市の補助金(十万円)、寄附などでまかなうことを決め午後四時過ぎ閉会した。

赤ちゃん窒息死

磐城市定西二四九漁夫山口錦一さん(三)の長女恵子ちゃん(生後三カ月)は、十三日午前二時半ごろ一緒に寝ていた長男正一ちゃん(四)の腕が顔をふさいだため窒息死した。

大野婦人會慰問

四倉町大野婦人会(会長大谷しげのさん)では十三日平養老園を慰問し菓子二罐を贈った。

モーター等横領

内郷署では十二日福島県生れ住所不定無職詐欺前科一犯元鑿機工手本は金ヘン時代でほう金が高く売れるのに目をつけ、物価二万円相当)を盗んだことを自阿部義喜(三)を横領容疑で逮捕した。調べによると阿部は二十八年八月ごろ大沼郡沼沢村玉造硫黄鉱山で就労中、同工場から二十馬力の民家から集金した約三万円を着服横領したもの、このほか金銀相モーター(十五万円相当)を試験してくれと頼まれたのを横領したのをはじめ、二十九年十月ごろ原当ある見込み。

魚群探見に飛行機

國營で實施せよ

六縣旋網漁業協議會開く

北部太平洋海区旋網漁業協議会三十年度定例大会は十三日午前十時より磐城市小名浜漁協組講堂に北は青森から南は千葉県まで六県の旋網漁業者約百五十名が参集して開いた。官庁側から水産庁高橋企画室長、農林第二管区海上保安本部長、山口東北海運局船舶部長八島県経済部長らが出席、先ず本県旋網漁協組合長二代義勝氏を議長に選んだのち宇佐見大会長挨拶青山日本旋網漁協組合長、水産庁長官代理山口企画室長、磐城市長代理吉田收入役、鈴木県漁連会長県知事代理八島経済部長らの来賓祝辞、議案の審議に入り、国費による魚群探見飛行の実施を政府に要望する。旋網の不振に伴い北洋サケマス流網漁業への転換促進等について次の如く各県提出の十二議案を一括一種してこれを決議する一方、陳情方法など具体化については各県から二、三名宛選ばれた委員が十四日午前九時より小名浜漁協組合に於て協議することに決めて午後二時終了会場を湯本温泉に移して同夜は常磐市に一泊した

▼旋網漁業の大海区制の採用反対(宮城)▼固費による魚群探見飛行の実施方要望(岩手)▼漁船建造並に合成繊維漁網資金枠の拡大と借入年続條件の緩和(茨城)▼漁業税の対策(岩手)▼イワシの不漁対策(同)▼北洋サケマス漁業への転換促進(青森)▼信用基金協会の運用改善(同)▼夏網の処理加工改善に関する指導(茨城)▼魚価安定に関する基本施策の確立(同)▼漁網保険の分損の適用(岩手)▼漁船損害補償法の改正(青森)▼十二月暴風浪災害に対する復旧並に救済措置の要望決議について(岩手)

【写真は旋網漁業大会】

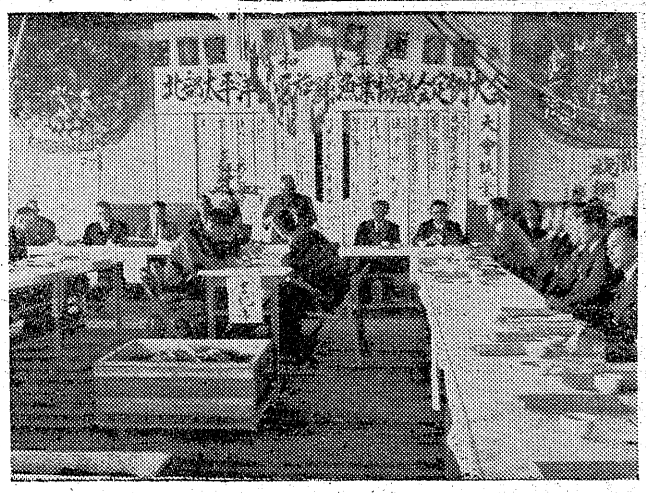

常磐炭鑛で

人事異動

常磐炭鉱では本社に調査部を新設、北洋サケマス漁業への転換促進

▼本社調査部長(兼斎藤俊夫(磐城鉱業所調査部長)▼本社人事課長巻苑新(監理課長)▼監理課長事務取扱木山茂彦(兼任)▼常磐共同火力発電所出向野坂道雄(本社営業課副課長)▼同遠来信明(本社文書係)▼同武田文雄(調査部第二課長)▼同庄司速旺(会計課)▼同北佐勇一(長倉炭鉱出向)▼発電所嘱託管野好秋(土建課)▼同渡辺浩一(本社会計係長)

江名料組改選

江名料理店組合(組合長阿部春吉氏)ではこの程役員改選を行い次の如く選出した。

▼組合長畔田栄次郎▼副組合長黒川亀雄▼監事会計北村伴路▼監事榎本吉二、坂本正三郎。

海技合格者

東北海運局では先月行われた定期海技発事者国家試験に合格した本県関係者を次の通り発表した。

▼乙種一等機関士熊坂和雄▼乙種二等機関士小野良、堀江嘉亀▼乙種船舶通信士朝倉幸治、坂本孝管川芳雄、四家敏男、津島晋一本多真寿、吉田勇。

内郷市の小火

十三日午後四時二十分ごろ内郷市宮町字宮沢二常磐炭鉱社宅大河原巌雄さん(三)方から出火、同居根裏二坪をこがしただけで消し止めた。原因は暖房器のスイッチをきり忘れていたもの。

好間三小でピアノ購入

好間第三小学校ではかねて念願のピアノがこのほど備えつけられ児童らは大喜び。小田炭鉱から五万円、同校PTAから八千円の寄贈を受けて三十万円のスタンドピアノを浜松市日本楽器から購入したもの、同校では新年度からこの新しいピアノをかこんで二瓶校長初め全職員(廿八名)が毎朝八時廿分から十五分間合唱を行っている

立花麗子さん

(磐城市長立花秀吉氏令孫)は急性肺炎のため十三日午後零時半急死した。四才麗儀は十六日午後二時より磐城市地福院にて行う。

なまなはげ

十三日平市北目町で銭湯の中で心臓マヒを起し、そのまま天国に行った人があった。

十三日午後七時四十分ごろ平市北目銭湯宝湯で同市北目渡辺米知さん(三)が湯船に入ろうとしたところ、湯船の中に仰向けになった男が居るのを発見手を当てたところすでに絶命しているので驚いて平署へ届出た。調べたところ同市北目建自動車KK平支店会計係田中勝男さん(三)と判り、一人で湯船に入っていたが心臓マヒで死亡したものと判った。

孫立花麗子儀　性肺炎にて一月十三日午後零時三十分急逝しましたので茲にお知らせ申上げます　追つて葬儀は来る十六日午後二時地福院にて仏式により相営みますなお茲だ勝手ながら供物の儀は固く辞退申上げます

昭和三十一年一月十四日

磐城市中平三三

立花秀吉

親戚縁代　藤田泉　小南文雄

成人の日のお祝に

特選ホかやの洋服で!
新春に相應しい色調!
定評ある仕立!
瀟洒なスタイル!

ホかや　平・三銀203

祖國印刷製品　五五番五六番　袋屋本店

御婚禮家具　室内家具　国鉄指定店　丸萬家具店　平市四丁目電一八五六　工場　平市白銀町三

○看護婦家政婦の御用命は　電話三〇七番　平　看護婦家政婦斡旋所　労働大臣認可　○親切丁寧な看護婦家政婦御利用下さい　平市南町

お菓子はヤッパリ　安い、美味しいミヅノで!　☆うづら甘納豆　百匁　四五圓　☆サイコロビスケット〃　四五圓　パブリックサービス　公共奉仕の店　ミヅノ菓子店　平市中央通り電二一二番

夕刊いわき民報
（可認郵便物第三種郵便物認可）定価1カ月金100円一部5円（日曜日休刊）

異常な迫力と感動

伊潜水艦の航海日誌映畫化

大いなる希望

第二次大戦中イタリーの潜水艦は連合国の艦船を数多く撃沈したが、艦長はそのたびに海上に浮上して生存者を救い、船内に収容して作戦に従ったオランダの船長、アメリカの小説家、黒人、イギリスのカーター中尉、婦人部隊のリリー中尉などがいた。爆雷をうけ海底深く沈んだり、カーターが艦を破壊しようとしたりしながらも乗組員と捕虜の間には国境を越えた親しみがわく。クリスマスの夜祝宴をはり座には温かい人間愛がみなぎるが敵艦接近の報に破られ、その夜ベルギー船を撃沈して二十四名の船員を救いデツキに収容する。そこは潜水すれば水が入り全員溺死をするところ。翌日敵駆逐艦に出会い艦長はやむなく潜行を決意するが、危いところで敵艦は進路を転じたので捕虜たちは溺死をまぬがれた。アソルレ島についた艦はカーター以外の非戦斗員を島に送った。別れをつげるリリーと艦長の間には国境を越えた愛情が芽生えていた。伊・ミネルヴア映画五四年作品、レナート・バルデイーニ、ロイス・マクスウエル主演、フエラニアカラー色彩映画。☆

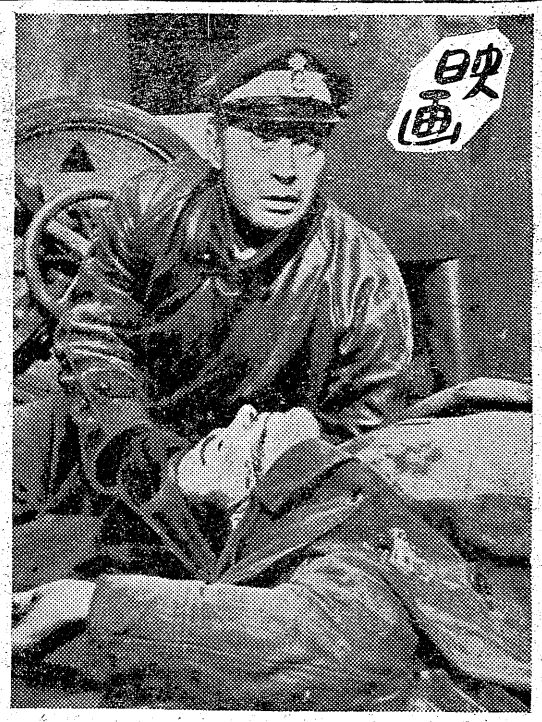

イタリー映画〝大いなる希望〟

男の争い 佛・パテ・シネマ映画五五年作品、ジヤン・セルヴエ、ジヤニヌ・ダルセエ主演。（十七―二十三日ひかり座）

大江戸出世双六 彦左衛門（伴）が奥中我慢会を開き腰元お夏（伊吹）は誤って家宝の皿を割ったと聞き、お夏を手打ちにしようとするが、お夏は新任務につく船から退船を命ずる。仲間太助（高田）は残りの皿ぜらられても下船しなかった。ネーピアはQボート乗組に転勤しても彼の船を追った。エーリツヒは北大西洋で連合軍潜水艦のとりこになることを命ぜられ、遂にネーピアのQボートに発見された。乗組員がQボートに移された中にエーリツヒとエルザの姿はなくやがて貨物船の撃沈が始まった。エーリツヒと彼を愛するエルザは火につつまれる船橋に立つたまま船と運命を共にした。ワーナー映画、ジヨン・ウエイン、ラナ・ターナー主演、テクニカラー色彩シネマスコープ。

彼奴は顔役だ ワーナー映画二九年作品、ジエイムス・キヤグニイ、ハンフリイ・ボガート主演。（十七―二十三日平館）

雪原の追跡 ナイトクラブの主人がギヤングに殺され唯一人の目撃者ルイスは国立公園に逃げ売店に働く。これを知るギヤングは彼女を殺そうとし検事局も彼女を証人として召喚しようとした。ある日アダムスという男がホテルに泊りルイスと親しくなり、土人の娘メリにも好意をよせる。一方警備司令に訊問された男マツトもルイスに関心を持つた。翌日山火事に誘導隊に加わつたマツトはアダムスを連れ出したがアダムスは実はギヤングの一味でマツトは検事局の密偵。ルイスを誘つてドライヴに出たアダムスは途中で彼女を突落すが奇蹟的に助かり、彼女を殺したと思つたアダムスはメリーを救いて山道を逃げる。マツトとルイスは二人を追い、拳銃戦が始まりルイスは氷が崩れて転落したが、アダムスを崖から操り落したマツトはメリーと共にルイスを助け上げた。RKOラジオ映画五四年作品、ヴイクター・マチユア、バイバー・ローリー主演、テクニカラー色彩映画。

拳銃の町 RKOラジオ映画四四年作品、ジヨン・ウエインエラ・レインズ主演。（十八―二十二日民劇）

花嫁のため息 六畳と四畳半だけの船山家では近所から応援がきて今しも敬太（根上）の結婚式が行われ、やがて式も終りやつと二人きりになつた悦びに新郎敬太が花嫁芳子（若尾）の手をとつたとき久しく音信不通の悪友大山が来た。生憎の雨漏りに二人は一つ部屋に寝たが高いびきの大山を横目に二人はまんじりともせず初夜をすごした。翌日芳子は心づくしの手料理をならべ差向いとなつたとき敬太の大愚人太平が村の娘をつれ東京見物に上京した。芳子は泣きベソ。仕事から急いで帰つてみれば太平は宴会中で芳子は台所で泣いていた。二人は街へ出るが芳子は実家に帰る。折からの俄雨に雨漏りを思い出して転居も不思議に雨はもらない。太平らが曇き十座に修理したのである初めて二人きりになれた敬太と芳子は抱き合う。大映東京映画、木村恵吾監督作品。

上＝花嫁のため息　下＝拳銃対拳銃

又四郎喧嘩旅 大映京都映画、田坂勝彦監督作品、市川雷蔵、嵯が三智子主演。（十五―二十一日世界館）

幽霊城の佝僂男 伊達騒動の蔭の人光くにを恨み、二十年後助さ格さんをつれて来た一行を復讐しようと計る。反原田派の片倉小十郎の娘美容姫は湯治に来ていて一味に襲われたが光くにに救われた。大輔の弟数馬は名を変えて姫に近づくうち愛する様になり、光くにに危機を告げる。一行は舟で逃げるが一味に襲われ河原にうちあげられた。大輔は光くにを捕え居城に連れ込むと一万愛すを数馬は密使を送る。救援隊がきて大乱斗となり光くにの身代りとなつて数馬は矢にあたり、大輔は父と同じように城内の大衝立の前でき り殺された。程なく傷の癒えた数馬と姫の祝言が片倉の居城で行われた。東映京都映画、伊賀山正徳監督作品。水戸黄門漫遊記シリーズ。

拳銃對拳銃 東映東京映画小沢茂弘監督作品、岡田英次、三條美紀主演。（十五―二十一日東映劇場）

若人に寄せて

鈴木　紫浪

明るんできた
赤井水石の屋根
売店に働く。これを知るギヤングは彼女を殺そうとし検事局も彼女を証人として召喚しようとした。ある日アダムスという男がホテルに泊りルイスと親しくなり、土人の娘メリにも好意をよせる。一方警備司令に訊問された男マツトもルイスに関心を持つた。翌日山火事に誘導隊に加わつたマツトはアダムスを連れ出したがアダムスは実はギヤングの一味でマツトは検事局の密偵。ルイスを誘つてドライヴに出たアダムスは途中で彼女を突落すが奇蹟的に助かり、彼女を殺したと思つたアダムスはメリーを救いて山道を逃げる。マツトとルイスは二人を追い、拳銃戦が始まりルイスは氷が崩れて転落したが、アダムスを崖から操り落したマツトはメリーと共にルイスを助け上げた。RKOラジオ映画五四年作品、ヴイクター・マチユア、バイバー・ローリー主演、テクニカラー色彩映画。

拳銃の町 RKOラジオ映画四四年作品、ジヨン・ウエインエラ・レインズ主演。（十八―二十二日民劇）

花嫁のため息 六畳と四畳半だけの船山家では近所から応援がきて今しも敬太（根上）の結婚式が行われ、やがて式も終りやつと二人きりになつた悦びに新郎敬太が花嫁芳子（若尾）の手をとつたとき久しく音信不通の悪友大山が来た。生憎の雨漏りに二人は一つ部屋に寝たが高いびきの大山を横目に二人はまんじりともせず初夜をすごした。翌日芳子は心づくしの手料理をならべ差向いとなつたとき敬太の大愚人太平が村の娘をつれ東京見物に上京した。芳子は泣きベソ。仕事から急いで帰つてみれば太平は宴会中で芳子は台所で泣いていた。二人は街へ出るが芳子は実家に帰る。折からの俄雨に雨漏りを思い出して転居も不思議に雨はもらない。太平らが曇き十座に修理したのである初めて二人きりになれた敬太と芳子は抱き合う。大映東京映画、木村恵吾監督作品。

又四郎喧嘩旅 大映京都映画、田坂勝彦監督作品、市川雷蔵、嵯が三智子主演。（十五―二十一日世界館）

幽霊城の佝僂男 伊達騒動の蔭の人光くにを恨み、二十年後助さ格さんをつれて来た一行を復讐しようと計る。反原田派の片倉小十郎の娘美容姫は湯治に来ていて一味に襲われたが光くにに救われた。大輔の弟数馬は名を変えて姫に近づくうち愛する様になり、光くにに危機を告げる。一行は舟で逃げるが一味に襲われ河原にうちあげられた。大輔は光くにを捕え居城に連れ込むと一万愛すを数馬は密使を送る。救援隊がきて大乱斗となり光くにの身代りとなつて数馬は矢にあたり、大輔は父と同じように城内の大衝立の前でき り殺された。程なく傷の癒えた数馬と姫の祝言が片倉の居城で行われた。東映京都映画、伊賀山正徳監督作品。水戸黄門漫遊記シリーズ。

拳銃對拳銃 東映東京映画小沢茂弘監督作品、岡田英次、三條美紀主演。（十五―二十一日東映劇場）

そして堆む雪の
マンネリズムにおおわれた
その中から崩えたつ
雪割りざくら

青雲を胸にひめて
山の彼方をのぞむ若人
足づけする現実の壇土を
ぎしつぎしつと踏みしめて
イデアにひたむく力と意志

雪が立ちこめている
赤と黄とむらさきが渦になつて
冷気流と温気流の交錯の中に
不連続線の寒波は
曲線にしわ寄せ来る

茅屑と対立と肯定と否定と
皮相な反抗と偽善と虚無とが
せまい浮標の上にひしめき合つている
座よりつき上げる素朴な抵抗
知恵と情熱と意志との円座

たとが揚つている土場の空に
春のさきがけのたとが
遠い山脈の陵線の上に
光りに崩える冬芽の意志は
すすけた壁を割つて
紫紺の空に伸びてゆく

―三、一、二話―

今晩のラジオ 14日

◇NHK二三六〇KC
六・四五（福）夕のいこい　七・三〇　成人二十のとびら　八・〇〇　なつかしのメロデイ　八・三〇　とんち教室　九・一五　連続浪花節　天中軒雪月　九・四〇　時の動き　一〇・一五　落語　三笑亭可楽　一〇・四〇　今週のニュース特集

◇ラジオ福島一〇六〇KC
六・四〇　歌馬天狗　七・一五　花春アワー　七・三〇　青春ワンダフルばあちゃん　八・〇〇　立体浪曲　八・三〇　歌の花園　九・〇〇　福助歌の二人三脚　九・三〇　歌謡漫談　一〇・一五　名作アルバム

各地の番組

◇内郷市▽第二イワキ「花の渡り鳥」「帰つて来た若旦那」十六日まで「新女性問答」「弾痕街」十七―二十一日▽綴映劇「裏町のお転婆娘」「あこがれ」十五―十八日「風流災番日記」「逢いたかつたぜ」十九―二十一日

◇磐城市小名浜▽磐城座「オテナの塔後編」「チヤツカリ夫人とウツカリ夫人」十五―十八日「カン虫は唄う」「女性の敵」十九―二十一日▽金星座「剣侠と美女」「黒い街」十三―十五日「デカメロン夜話」「アウシユウイツの女囚」十六―十八日▽小名浜東映「荒獅子判官」「雌呂血の秘宝」十五―二十一日

◇磐城市小名浜十四日まで▽磐城座　夜六時二五分　オテナの塔　俺は藤吉郎▽金星座　夜七時　剣侠と美女　黒い街（十五日まで）

★小名浜東映　夜七時二五分　殺人現行犯　磯野飛脚一部

民報映画案内
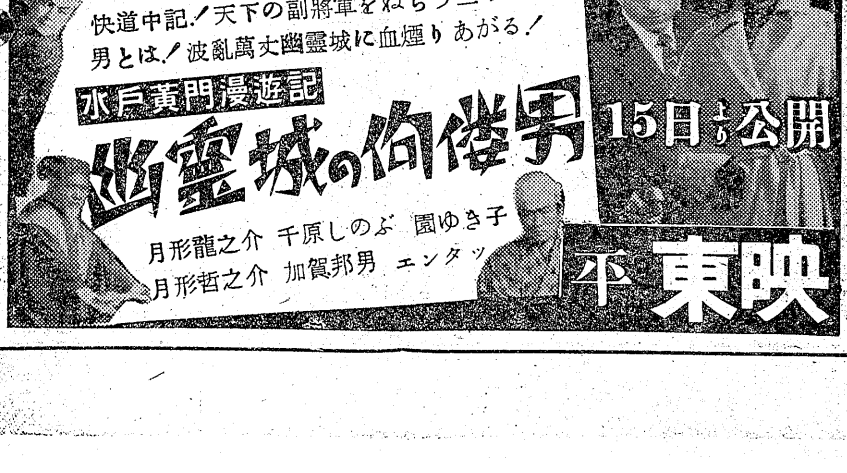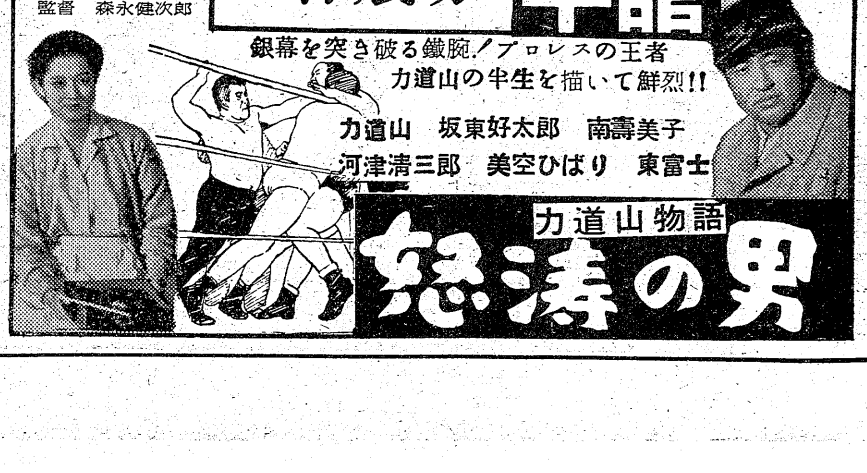
平市　八―十四日
★世界館　夜七時四分　虚無僧変化　帰つて来た幽霊
★東映劇場　夜六時五五分　けちん坊長者　赤穂浪士
★ひかり座　夜六時二〇分　ターザンと巨象の墓場　暁の出撃（十六日まで）
★平館　夜六時五〇分　母なき子　胸より胸に
★聚楽館　夜六時四〇分　恐喝の街　戦略室軍命令（十六日まで）
★民劇　夜六時二〇分　悪漢バスコム　北の狼（十七日まで）