夕刊
いわき民報
発行所 平市田町六三 いわき民報社 編集部 電381 広告専用 1222

志のぶ 電二八〇

女子も混り飲酒パーティ

十二名を通學停止

湯本高で断平処分す

旧ろう二十五日のクリスマスの日に湯本高等学校（校長篠原理勇氏）の三年生男子十二名、一年生女子三名を含めた十五名の生徒が男子生徒（旧磐崎）の宅でクリスマスパーティに酒を飲み騒いだことから男生徒十二名が三日間の登校停止処分を受けたという事件が起り批判の的となつている。

二十五日のクリスマスの午後四時ごろ湯本高校の男女生徒十五名はパーティを開こうと一人五十円会費で同市磐崎の某学生宅に集り、三名の女生徒は料理を作るという事で仲間に加つたまでは良かつたが、某君の家庭で酒一升を振舞つたので男子生徒は酒と料理のパーティを行つた。たまたまB男生徒の父兄が、飲酒したことを知り学校当局に厳重な抗議を申込んだことから問題が表面化し、学校では去る十三日職員会議を開いた結果十六日から十八日までの三日間、男子生十二名だけに登校停止処分の断を下したものである。

篠原同校長談＝休暇中でもありこうしたことのないよう各父兄にはよく通達して置いたのですが…今度の場合責任は家庭にあると思いますが問題が問題だけに学校でも捨てゝ置けず登校停止の処置をとつたのです。保護者にも反省をうながして二度とこうしたことのない様にして戴きたいと思う。

常磐市根本教育長談＝内容がまだはつきり判らないので、お答えすることは出来ませんが、よく調査してみます。

旅館で雑魚寝など

學生の桃色遊戯暴露

冬休みやクリスマスなどを利用した中学生や高校生の一部に鉱泉や平市内の旅館を根城に桃色遊戯にふけり、現在もなお保護者の目を盗んであぶない火遊びにふけつていることが新年に入つて判明、平署でも一名を保護厳重に説諭するなどの事件が発生その大胆振りにビツクリしているが、テンエージヤーの演じた桃色遊戯の状況は大体次のようなものであつた。

◇旧ろう二十四日クリスマスイブに某高等学校の女子生徒三名を含む八名が四倉鉱泉石屋旅館に投宿午後八時ごろから女子生徒も一緒に酒を飲み始め、夜半までに約四升近くも平らげ、酔つ払つてそのまま同室に雑魚寝し、翌二十五日朝すました顔で帰宅した。この無軌道振りを隣室に泊り合せた青年会の人たちが知りヒンシユクを買つている。

◇またその翌二十五日夜八時ごろ平駅をブラついていた某中学三年生S子（一五）とその友人某私立学校女生徒某（一六）の二人が顔見知りの平市W、Kの両青年に会い〃一緒に遊びにゆかないか〃と誘い午後八時六分下り列車に乗車、四倉からハイヤーで玉山鉱泉に乗りつけ石屋旅館に一泊、連れの男達と桃色遊戯にふけつた。この二人の女生徒が男達に連れられて行つた話しをどこから聞きつけたのかその女生徒の恋人二名が二十六日午前二時ごろ折からの雨をついでハイヤーで同旅館に乗りつけ、先の男達とサヤ当の喧嘩沙汰を演じたが隣室の人の仲裁で大喧嘩にはならず、朝方女生徒達を連れて帰宅した。この仲裁に入つた平市農業W氏の語るところによると「あの話しツぷりからみると女の生徒は相当の男関係があるようで相当のしたか娘のようです。もう話しにも何にもなりませんヨ」と目を白黒させて驚きあきれていた。

◇これは一月に入つての話。ハマの某中学一年生N子（一三）は十三日学校を休んで平に出かけ、平駅待合室でブラブラ時間を過していたが、午後二時ごろ姿を現わした平市H青年（二五）に〃映画を見ませんか〃と誘い出し、平館に入り、午後五時ごろに映画館を出て夕食を食堂でとつたのち「今日は家に帰らなくとも心配ないんです」とH青年を言葉たくみに誘い、同夜は平市尼子町某旅館に投宿、翌朝中学生と知つたH青年は良心をとがめたが「今日は早く帰り学校に行きな」とさとしたが十四日も学校には姿を見せなかつた。

關係者はこう観る

長谷川平教育長＝平市内には校外指導連盟（会長橋本憲司氏）があり、抜き打ち的に校外での指導を行い、冬休みなどある時は生徒代表、父兄代表などと先生たちが懇談、その生活の在り方について研究したり、反省会などをもつワケで、自慢じやないが平市の校外指導連盟は他の地区に比べて相当強化され成績を挙げていると自負していたが今後は夜間に対する校外指導に力を入れ、万遺憾のないようにしたい。

橋本校外指導連盟会長＝校外指導の実績はあがつており、現にクリスマス前夜祭に酒気を帯びた学生を現場でつかみ保導したり、小学校六年生や中学生が映画館で煙草を吸つたのを補導したことがある。桃色グループについては高校生にあることは知つているが、なにせ現場をつかむことが出来ないので困つている。旅館や変んな場所で桃色遊戯にふけつている場合補導員だけでは踏み込んでゆくワケにゆかず、警察の力を借りなければならないので、こんなウワサを耳にしたので最近、警察に協力方を願いました。桃色の件は男生徒ばかりでなく女生徒の場合も心配で、市内某洋裁学校に不良生徒がいることは知つているが、補導連盟に入つていないので困つている。家庭でもこの点充分注意して協力して頂きたい。

西牧県教委石城出張所行政主任＝このような問題は社会全体にも責任があり、刺激的な映画、雑誌などいろいろとりあげられるが、校外補導という技術面では旅館などにも補導員が自由に入つていけるような許可制にしてはどうか。それよりもつと肝心な学校教育の中で大切な面がわすれられていることだ。性教育、一般道徳教育などは社会科という大きなワクの中で行われているだけに中には大切な道徳教育をつゝ込んでこれを形に現わして教育するという技術に欠ける先生や全然努力しない先生などあつて、大人になりたがつている精神的に危険な生徒たちを案外、簡単に取扱つているのではないか。生徒不良化の盲点は社会科の取扱い方いかんにあるといつても過言ではなかろう道徳教育は強制しちやいかんという先入感からこれを野放図にしておくことは精神の変化期にある生徒たちにとつて極めておそろしいことだ。教育者もこの点充分反省の必要があると思う

立候補締切る

三和は一名超過

街頭演説も賑やか

三和村の村議選は十七日午後五時で立候補届が締切られ、定員二十二名に対し二十三名が出馬、一名オーバーで無競争の夢が破れ、二十二日の投票日を前に終盤戦たけなわと化してきた。合併後初の村議選とあつて三阪、沢渡、永戸の各地区では必死の攻防戦を演じ、十七日ごろからスピーカーを片手に街頭演説に乗り出す候補者も現われたが、部落が点在している僻地地帯とあつてマチのような賑やかさはみられず、〃〇〇候補が挨拶に参りました。何分よろしくお願いしまアーす〃といつた簡単なもの。道路脇の電柱には候補者のポスターが綺麗に貼られ、選挙事務所の看板も一杯にぶらさげられ村の話題はもつぱら選挙一色。佐藤村長は地元青年團の協力で十五日に三輪車を繰り出し公明選挙推進運動を展開、近くまた呼びかけを行う計画。同村の有権者数は四千四百六名で五分台の棄権とみられ当確票は百五十票台といわれている。立候補者名次の通り。

大谷安、合津傳、田子辰雄、草野操泰、合津義雄、佐藤隆九、小林寅雄、永久保豊、吾妻織之助、会田正一、吉田大四郎、平山栄、佐藤一郎、吾妻功一、草谷喜知平、草野栄、佐藤龍美、鈴木喜八郎、荒川実、阿部卓爾、佐藤嘉蔵、松崎守、柴崎時次郎

【写真は三和村の街頭演説風景】

遠野町は七名超過

遠野町合併後初の町議員選挙は十七日で届け出を締切つた結果、定員二十名に対し二十七名が立候補し二十二日の投票日を前に終盤戦はたけなわとなつた。

【町議立候補者】

▼蛭田五六(六〇)▼井沢義雄(五三)▼高木滝増(五五)▼折笠利一(五四)▼佐藤安治(五六)▼鈴木与一(四七)▼小沢道久(四八)▼鈴木薫(四三)▼平子喬太郎(五五)▼生田目忠平(六二)▼上遠野秀男(四五)▼樋口正民(四一)▼山崎力枝(五五)▼小野章(五六)▼平子忠治(五三)▼上遠野竹信(六〇)▼平子正志(三九)▼永山一美(四六)▼櫛田一二三(五三)▼三戸友一(五四)▼櫛田祐之助(五八)▼黒沢健次(五五)▼中野寿須美(五七)▼吉田文治(六二)▼平子作太郎(六三)▼小沢清治(五四)▼瀬谷直二(五二)

競争率が六倍半

廿日に補導所の試験

石城公共職業補導所の第五期生試験は二十日（平）二十三日（郡山）で行われるが、同所の自動車整備補導（一カ年）は就職率百%だけに定員二十名に対し六倍半の百二十四名（高校生十名を含む）の希望者が殺到、大学進学と同じ様な競争率を示した。このうち平職安所管内は九十二名、郡山職安所管内は四十二名。

あす農務課長會

県農政課経済駐在室では二十日午後一時から市町村農務課長会を開き、二月二十日から一週間予定の第四回農業実践大学の開校につき協議する。

風雨注意報 きょう發令

小名浜測候所では十九日正午「風雨注意報」を次の通り発令した。低気圧が接近したゝめ十九日夕ごろから風雨が強くなり、海上十五米ー二十米、陸上十米ー十五米の風速に達し、雨量も十ミリー三十ミリになるだろう。

加澤ウメさん

（磐城市文教常任副委員長加沢喜三郎氏養母）は老衰で十八日午前零時十五分に死去、六十八才。

天気予報（十九日）

【今晩】北東のち北西の風、宵のうち曇時々雨が降るがのち晴れてくる。

【明日】北西の風日中やゝ強く、晴時々曇、山ぞい地方は小雪がチラつく。

海上は今晩シケとなり、明日も季節風が強くなり引き続き風波が高いから漁船は注意を要する。

自由民主黨 石城支部結成

◇一月二十一日午後一時 ◇平市公會堂日本間

自由民主黨 時局大講演會

本部 前国務大臣 元東京市長 大久保留次郎先生
特派講師 元建設大臣 野田卯一先生
参議院議員 木村守江先生

福助 オール福助
福助足袋 福助靴下 福助ワイシャツ 福助地下足袋 福助運動靴 福助パンツ
いわきや 平市才槌小路 電1278

小鳥の聲は平和のシンボル！
小鳥
★小鳥についての御相談は…
橋本小鳥店へ 平市公会堂前電2013

食道樂 江戸川
紅小路店 電一四五六 よせなべ 釜めし 蒲焼その他なべ類
才槌小路店 電一〇三一 江戸前壽司 御料理仕出し その他折詰類

サニーの洋食 【出前】電一一〇九

カネボウ毛糸が一ばん安い
一月一日から一ポンド一六〇〇円になつたカネボウ毛糸はご存知の通り品質第一を誇つておりますが、そのカネボウが他のメーカー品より八〇円も安いのですから、売行もやつぱり第一位です。確信をもつておすすめ出来るカネボウ毛糸をどうぞ
●カネボウ毛糸平ポンド八〇〇円
藤越 小名浜 平市

税金の使い道を監視すべし

野澤むさし

思いつくまゝ

　会計検査院の報告に依る国家予算のムダ使いが各新聞紙上に大きく取上げられている。

　去る十日の閣議へ提出した検査院の二十九年度決算報告書に依ると、二十九年十二月から三十年の十一月まで一カ年間に、二千二百四十六件、七十三億円という莫大なムダ使いのあつた事を警告しているのである。摘発された七十三億の内訳がどのように分類されるか明かでないがこのなかで三十八件、六千万円という大金が役人の私腹を肥し、刑法上の犯罪に問われる不正行為だつたといわれる

　不当支出の概要は大部分補助金のムダが多いようである。百五十三万よりかゝらない堤防工事に二百十八万円もの補助金をもらつて六十五万円ものお釣りをふところへ入れたものや、災害を受けていないのに、補助を貰つて他の事業に流用しているものなど農林省関係と建設省関係の怠慢が一番多い。それでも検査員の人数の関係から現場の調査が充分に行かず、農林省の公共事業補助金を調べたものが僅かに全体の七%、建設省関係でも十三%に過ぎないというから、表面に現れた摘発はホンの氷山の一角というところかも知れない。政府のデフレ政策のおりを喰つて国民は不況のドン底にあえぎ、国税の重圧に押しつぶされようとしているのに、一方に於てはかくの如く吾々の血税をムダ使いされてはフンマンのやり場がない。

　事が国の予算関係であるから国民の多くは「酷いことをやつている」という程度で感じが鈍く、対岸の火災視している者が多いようだが、このようなムダ使いが、果して吾等の身近な自治体にないと断言出来るであろうか？福島県の二十九年度の予算が二十三億円という尨大な赤字を出して県民を驚かしているが、斯る大きい赤字が正当な予算支出に依つて起るとは信じられない。〃この大きい赤字の裏面に何かあつたのではないか？〃という疑問を持つのは一人筆者のみではあるまい。

　会計検査院の予算ムダ使いの発表は、政府への警告であると同時に吾々国民への示唆でもある「吾々は、吾々が選んだ議員に吾々の税金の使い道を託しているのだ！」と安閑としていられない不安を覚える。吾が市、吾が町の予算が、工事費や補助金など正当に支出されているかどうか今後充分に監視する必要があろう。

小選挙區、實現する　景氣は好くなる

塚本氏の講演

　平市経済クラブ主催の「新春政談」は十七日午後一時五十分から本社二階ホールに産経時事政治部長でNHKニュース委員として活躍中の塚本寿一氏を招き会員ら三十名出席のもとに二大政党の政界裏面話や今後の日本経済の見通しなどについて約一時間半に亘り、独自のユーモラスな口調で、大要次のような講演を行い、終つて一般の自由質問を受け、午後三時二十分すぎ盛会裡に散会した。

政界の裏話

▼—保守合同に依つて鳩山内閣が再現したもの、四月の総裁決定には緒方、鳩山と種々取沙汰されているが今度は大体鳩山に落着き、十月ごろの公選には緒方内閣を作ろうという自民党幹部の声が強いので一応今回は鳩山に落着くと思う。参考までにこゝで吉田と鳩山内閣の行き方をのぞいてみよう。吉田と財界の結びつきを見ると当時吉田は大磯あたりで財界長老者と秘密に会合を続け一カ月でも二カ月でも過ぎてから急に国会に審議を提出するといつたやり方だつた。従つて吉田と結んだ一部の財界者には相当な利権があつたらしく、まだこうした一部の財界長老者とのつながりがある。これに対し鳩山は正反対の開放性であるが、財界人とも深く広い交際がある。構想の点になるとまず腹心の河野農相と相談して関係大臣の意見をとり入れ決定するので話は四、五日で決まるというスピード振りだが、鳩山にとり入ろうとしても特殊な人ですら独占できない。こゝに大きな違いがある。だから鳩山内閣の場合は経済界の動きも明るみに出され手にとるように判るワケだ。

▼—また今度の一兆億円の枠に三百億円の増加を出した一般予算は大蔵省で決めるものだが、今度のは政党で併も河野、一万田大臣も証認しているが、この増加分は二年前の一兆億円と現在の国民の生活水準というものが、ずつと向上したからだと思う。だから今年の上半期は昨年の豊作景気がジリジリと影響、今下半期には景気が上昇してくる見通しが強いと思う。そのため、金融機関の観測ではインフレの心配をもたれているが二三年前ににがい経験を味わつているのでインフレから来る景気はないと思う。

▼—二大政党となり、目下のところ社会党が徹底的な内閣打倒の線を打ち出していないのは日ソ交渉問題のためと思う。社会党でも鳩山内閣なら解決してくれるだろうという期待をかけているからだ。これが決まれば総攻撃に出るだろう。今上半期の動きはなんといつても鳩山の病気、総裁問題で党内分裂の騒ぎが起るだろうと予想される。

▼—総評が、三月下旬を目標にゼネストを打出そうとしているが、これは絶対多数の保守党に対するカケヒキであつて、ゼネストをやれば日本の経済がどんなに困るか位は充分判つてのことだ。彼等にはそれだけの良識はあるハズだというのが一般的な観方である。昨年下半期から国際的に経済が良くなり十四億ドルという蓄積が出来た。これは我国経済の頂上に達したのではないかと見る向もあるがゼネがあればグント低下するだろう。飛躍の年だけに総評が打出したゼネストを充分この点に思いを至し注意してみるべきであると思う。

▼—今問題となつている小選挙区制には保守党の中でも反対している者もある。これは自分の立場が困るという利害関係から発してることであるが、社会党の立場は憲法改正反対からきている。しかし、いわゆるマツカアーサー憲法のマツカアーサー元帥ですらいずれは改正しろといつたというから国情に添う憲法を作らねばならない。こうした意味でも小選挙区制は採用されるだろう。

▼—社会党政権の実現に対する見通しはどうか—社会党は合同した時から現在では時期尚早であるという認識に立ち、国民感情はまだまだ保守党に傾いているから、漸進的に進歩的政策を推進し近き将来には是非政権を獲得しようとしている。イギリスでは労働党と保守党とが対立しているが労働党の政策十の内六、七までは保守党の政策と同じであるが、我が国の社党もこう云つた政策を取り入れようとしている。例をとるとMSA問題にしても社会党が政権を取つてもやはりすぐ打切るとはいわずある年限がきてから打切る。自衛隊でもすぐ解消ということはせず経費を節減して自然となくすやり方で国民感情中に一歩踏み入つてきている。国民に動揺を与えずして政権を把握する動きになつた。といつても現在の保守党が選挙毎に以前の様なスキャンダルさえ起さなければ永く保守党は政権をとつてゆけると思う。

メヌキの走り

　石城七浜のメヌキ漁が始つた—漁場は平市沼の内、薄磯の二十浬から三十浬にかけた沖合で約三百尋もある深い海の底で然も暗礁に好んで集まる習性があるため底曳漁船もかなり苦労している。このメヌキ漁に従事している船は二、三十トン級の底曳船で暗礁附近で網を引くため魚群探知機のある船が約十隻位従事しているだけで、魚探で暗礁や魚群の動静をとらえて網を入れている。このため十八日朝には磐城市小名浜魚市場に眼のさめるような赤一色のメヌキ約四百貫が水揚げされたが走りとあつて相場は三百三十円から三百二十円の好値で飛ぶように売切れた。これからメヌキの漁期になるので漁況によつてはかなりのメヌキが出廻るでしようと魚市場ではいつている。

【写真は小名浜魚市場のメヌキ】

遠野教委無競争

　遠野町議員選挙と同じく二十二日行われる予定だつた遠野町教育委員選挙は十七日立候補を締切つた結果次の四氏が無競争で当選した。
▼常磐善作（六三）▼櫛田恒美（六三）▼根本安雄（六四）▼大谷英一（四〇）

團体負擔金の査定協議

　石城地方市町村協議会では二十一日午前十時半から石城財務事務所会議室で各市町村総務課長会議を開き、各市町村費から支出する諸団体負担金（寄附金）の査定を行い、市町村財政の再建と健全化を計る。

南工

「かま風呂」配布

　平専門店会では全国銘菓風味会第二回配布菓子の京都銘菓「かま風呂」がこのほど入荷したので目下配布中、なお新規申込み受付中、専門店会員の店へ。

「亀鶴」開店

　植田町の岡崎愕さんが此の程八幡神社通りの元安兵衛寿し店舗を改築し簡易な食事と小宴会が出来る様に有限会社を組織し「亀鶴」と名打つて披露に及んだ。

大きなタコ完成　松ヵ岡公園に飾る

　平市観光課では二月十九日平エグランドで行うタコ揚大会の前景気を煽るほか県営遊園地にくる子供たちの目を楽しませるため、このほど中島湖州さんの手で巾一間高サ一間半大の大タコを作製、目下子供たちから絶大の人気を博している。リツキーと力道山の顔を描き、市観光課にもち込んだ。この大ダコは近く松ヵ岡県営遊園地の小屋に飾りつけるが、力道山の得意とする空手チヨツプなどを真似て大ケガでも出さなければ良いがと同課では今更らながら気を揉んでいる。

【写真はその大ダコ】

貸ふとん　スズキ　平市新川町　電四二二番

夫婦圓満のしるべ
持續性男性ホルモン　160ミリ　1200圓　テスチノンデポー
持續性女性ホルモン　10ミリ　800圓　ペラニンデポー
價格改定
青葉薬局支店　平・驛前アーケード街・電927

オーバー　スーツ　ワンピース
トツパー　ズボン　ブラウス
優秀品が揃つています
品切れにならぬうちに
お早目にお買求め下さい
みつわ
平・銀座街　電2210　三和婦人服

かつぽう　開花

可愛いお子様の
保健と衛生の御相談は…
電40 1940番へ！
関内薬局

醫療厚生指定病院
財団法人　竹林病院
本院　平市十五町目電八一一
分病棟　平市小太郎町電六〇八

お子様のあいだで大評判
オルゴール　各種
☆木製☆アンチ製☆銀製☆
三幸　樂器部

肛門科　外科
上田醫院
平市南町（平局裏通）電話一二九番

ピッタリとお気に召すことうけ合い!!
正札堂洋服店　平市大通り

仙台＝平＝東京
定期便を御利用下さい
取扱丁寧　配達は迅速
一般貨物自動車並に三輪車の御用も是非！
三輪車運轉手募集
磐城貨物　平營業所
平市月見町電187 2037

錦町
うまい醤油ホシ友

歯科
松村歯科医院
平市大町二〇　電一〇五九

二階建の家を破壊

一名負傷　トラックが突込む

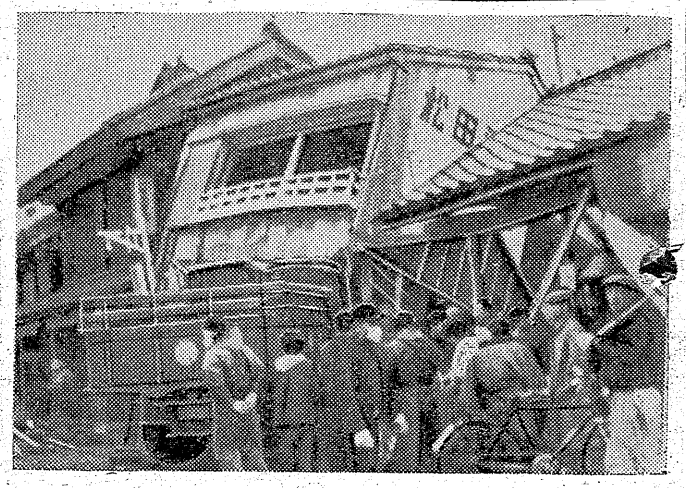

十八日午後九時五十五分ごろ磐城市江名町常磐運送会社の貨物自動車＝運転者保志正芳（二）同助手松本一（二）同鈴木勝夫（七）のトラックが魚類を積載し東京に向う途中勿来市植田町の六号国道筋植田農協前の四辻角から一直線にばく進中ハンドルを誤って本町通り永井医院前の松田洗染工所＝松田正一さん（三）＝の店舗に突っ込み、三間に四間のコンクリート二階建一棟を崩壊した惨事が起った。幸い奥の部屋と二階に寝ていた家族七人は無事であったが、店にいた店員の塩田文吉さん（三）は大腿部と腰部に打撲傷を負って永井医院に収容され加療を受けている。原因損害等については勿来署で取調中だが、運転者側の言い分による衝突と農協前の交通標識地点から八十米位手前からハンドルを取られ、横転したのでハンドルを加減した処、横転の板切れが下部のハンドル機にからまって操縦の自由を失ったらしいと云っている。

被害者の松田さん家族に交々左の様に語った。

「アッと言う間に二階が崩れたので地震だと思いました。幸い怪我をせずすみましたが余りのショックとしました。店員の塩田さんが負傷しましたが生命には別条ないとの事ですから幸いだと思っています」

【写真はトラックに突っ込まれ崩壊した松田さんの店舗】

農政擔當者會議

内郷署では十八日から二十五日までの八日間午後二時から五時まで内郷高校体育館で寒稽古を始めた

二十四日午前十時から石城農業会議で各市町村農政事務担当者会議を開き三十一年度農業振興計画につき協議する。協議内容は❶二十八年度冷害の営農資金借入金残一億三千万円の償還❷三十一年度産米の増産と保温折衷苗代普及奨励❸馬鈴薯の増産❹農業共済組合の指導❺農業委員会の指導など。

内郷署の寒稽古

内郷署では十八日から二十五日までの八日間午後二時から五時まで内郷高校体育館で寒稽古を始めた

出稼ぎ應募者激増

北海道で好評を得て

三和村

平職安所の紹介で二カ年続けて北海道に出稼ぎした三和村の勇女青年二名は真面目に働き過したため地元の市長や町長さんから表彰状を贈られたほか雇主からお土産もたんまり頂いて帰郷したが、今年四月にはまたも出稼きにゆくというので村の若人たちから評判となり、去年七名程度の応募者が二十名以上に増え、職安所もホクホク。季節労務者として百余名ほど北海道に紹介した。同所では季節労務者男女ナンバーワンとして十八日には三和村役場で応募者を集め、その経験談を聴いた北海道からは空知郡滝川町農協技師野口忠男氏が来村、職安所阿部労働事務官の紹介で適任者を物色選考したが〝三和村の出稼ぎ人は働きものだ〟と北海道では大変な好評を博しているという。

話題の主は三和村下三坂字下三坂草野利雄さん（三）と三和村大字上市萱高木れい子さん（三）の二人で草野さんは二年間、北海道江別市の畜産業を経営しているところに出稼ぎにゆき、朝は四時起き、就寝は十時で乳しぼりを主にいろいろの仕事をして、四月から十一月までの八カ月間頑張り通し、一カ月食費を除き七千五百円ずつの給料を支給され、帰郷する時には現金六万円（往復の旅費は雇主負担）のほかに馬鈴薯二俵に小豆一俵をお土産品として頂戴してきた。一方、高木さんも二カ年続けて河西村の農家に出稼ぎして食費を除き一カ月五千円の給料を支給され、現金四万円に土産品としてマメ二斗、澱粉二袋（八貫又）を頂戴して帰郷したが、いずれも休まず模範的な働き振りで雇主から推奨され市長や町長から表彰されたもので、今年も二月十日ごろに三度目の出稼ぎに出発することになっている。村の二、三男坊たちがこの話をきゝ、今年は二十余名の応募者が職安所に申出ている為、二人を招きその経験談をきたが、阿部事務官の話では「この二人はいずれも最高の努力勤勉家で地元から表彰を受けるのはナカナカ容易ではない」と語り、草野さんは「真面目にやっただけです。好きな相手も出来ましたが、まだ早いので近い将来は向うの方と一緒になって生活したいと思います」と元気だった。

【写真は前列左端が草野さん、右が高木さん、後列左が野口技術員阿部事務官】

平菓子組で永勤者表彰

平菓子同業組合総会は二十日午後一時から金田旅館で開き永年勤続者八名を左の如く表彰する。

▼五年市川パン古川俊夫、根本貞子▼同松月堂上野和子▼同東京堂高橋ひとみ▼同清花堂国分勇吉▼平製パン六年古川英雄　鎌岡勢子▼根本商店五年志賀幸。

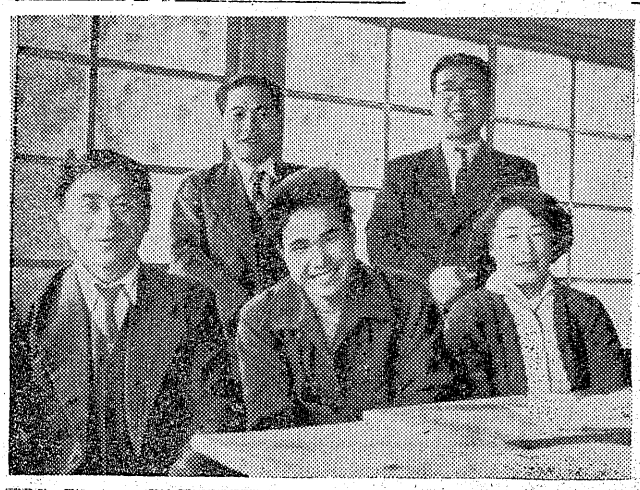

姑殺しに無期求刑

ウドンの中に農薬（ニツカリン）を混入姑を毒殺した田人村旅人農業緑川トヨ子（三）に係る尊属殺人事件の第二回公判は十八日午前十一時半から地裁平支部で大竹裁判長係、野上検事、大峰弁護人立会で開かれ、午前中は被告の三、緑川博さんが証人台に立ち、姑の状況などの証言があり、午後は更に被告人の姉綴川フサさん並に佐藤夢吉さんら二名の証言が行われた。弁護人申請の三名の証人尋問が終了したのち野上検事は尊属殺人事件として無期懲役の求刑を行った。

被告はかねてから姑の綴川木曽太さん妻ミヨさん（六）からいびられ、十一月二十八日トヨの実母ハルヨさんの百カ日の墓詣りの帰り植田町の薬局から農薬ニツカリンを、姑毒殺を図り機会をねらっていたが、たまたま十一月四日エビスコウの残りのウドンに混入、姑を毒殺した計画的犯行だとして尊属殺人無期懲役の求刑を行ったもの。

米一俵半を寄贈

三和の未亡人に感謝

助合い運動へ

新聞で歳末たすけあい運動のあることを知った三和村の一未亡人が旧正月に備え、一俵半のお米を貧しい人たちに別け与えて下さいとこのほど佐藤村長に申し出で役場吏員達を感激させている。三和村は農村とあって旧正月しか行わず、新正月前に県内で行った歳末たすけあい運動は余然やらなかったが三和村下三坂字永久保、遺族会婦人部長、未亡人会長の農業永山カツノさん（四）は長女房江さん（三）と長男勇作さん（二）の三人活しで約一町歩の水田を自作している関係上新聞で歳末たすけあい運動の行われたのを知って「それでは保有米をさいて二俵半を貧困者に与えて下さい」と申し出たもの。村当局でもこの感心な申出に「未亡人でもこの感心な申出に「未亡人でもあるのによくとゝまで気を配ってくれた」と感激、これをきっかけに歳末たすけあい運動を強力に推進することになった。

小、中學生を含む十五名を賣飛す

平署に二名挙る

昨年おそった炭鉱界の不況につけ込み、極度の生活苦に追い込まれた旧平坑の失業従業員の小学生一名、中学生六名を含む十五名の婦女子を千葉県船橋市二和町農業小川竹次郎さん（四）ら農家の手傳、並に商店に世話していたもの、

中学生五名（内男子一名を含む）九名を千葉県船橋市二和町農業小川竹次郎さん（四）ら農家の手傳、並に商店に世話していたもの、

管野は六月三十日ごろから十二月十日ごろまでに小学生B子（二）を含む四名を同じく船橋方面の農家商店に世話していたものいずれも手数料に汽車賃を含め一人約二千円相当から受け取っており、子供は五千円、大人は一万円位の前借金で世話していた。

これ等対象となった婦女子はいずれも旧平坑の従業員の者で、炭鉱界の不況で小田炭鉱と合併され失業した者の家庭の婦女子で、その日の食にも困るという極度の生活苦に追い込まれ、学校にも行けない有様で密旋者横田は中学二年生の長女と小学生の次女の二人を管野の手を通じて世話してもらうという悲惨な状況だった。

旧ろう事件が明るみに出たので六名が帰宅しているが、家庭には帰れず、まして通学することも出来ず、現在平児童相談所に収容されている。

入浴中に死亡

てんかん男

十八日午後十一時五十分ごろ磐城市中ノ作字川岸三蔵舘業、市議遠藤勝馬氏の長男勝さん（三）が自宅の浴槽で死体となって発見され大騒ぎとなり、磐城署が検死の結果勝さんは強度のテンカンもちだったことから入浴中にテンカンの発作を起し水死したものと判った

なまはげ

三和村の村議選に当って、立候補者が村政に対するどんな意見をもっているのか聞いてみたら「二千万円程度の予算の村が百万円の起債に青くなっていて村役場の新築など出来るものでない。それより各部落の財産を豊かにすることだ。三和村は森林が主体で成り立っているのだから公有林を増植することそれに二級国道の整備になっている上三坂から合戸に至る下三坂一永井間のバス運行、電話線架設など文化施設が急務だ」と強調する田子候補や、村長選に備え部落の青年から推された会田候補（正駒は「三和村の親善融和が先決、党派線合開発に協力せねばならない」と力説。会川平市議らも応援に馳せ参じていた。

いつも新鮮な
鶏肉鶏卵
鳥半
平市南町・モンモン1019

四月入學生徒募集
★入学期日　本年四月二日
★入学資格　中学校　高等学校卒業のもの
★入学願書　入学試験その他詳細については直接本校へお問合せ下さい
▽福島県認可校である
▽内容施設は充実完備
▽講師は多年経験ある医師会員
▽卒業後の就職は確保される
▽通学の為の学割その他に就ては便宜を与えられる
平市白銀町九電話六五〇番
石城医師会附属
石城准看護婦學校
医師会長　内木宗八
学校長　渡辺久

モータートランス修理
配電盤　マグネツトコイル　ダイナモセルモーター　医療美理容器機　一般電気器機販売修理
サービス本位　東陽電機製作所
平市月見町　電一六〇九
オオヤマ螢光器具の代理店

経理・税務・會計監査
お気軽に御相談下さい　懇切に指導研究致します
公認會計士　高橋義
平駅前三延ビル二階電一〇一七

榮養隨一
美味第一　経済的にも
お肉は一番お徳用！
牛肉の綠屋
本店平市一丁目電五三九
売店平市中央通電七九四
（新設）賣店　平市銀座通電一二二七

いわき民報　（可認郵便物第三種郵便）定価1カ月金100円一部5円　夕刊（日曜日除く）

文化

眞冬の植物をたずねて（上）

佐川定次郎

満目荒涼、という詞は、しばし今ごろの景観を形容するに使われるが、これは余りにも望蜀的であり余りに概観に過ぎるように思われる。眼を身近に移すならば、陽気にも厳寒に堪え春を待つ希望に満ちた緑の色も、弱い冬の陽光を受けて咲く可れんな花をも見出すことが出来る。きょうは、例に依って、真冬の植物―緑色を保っている植物のみを概観すべく家を出る。空は晴れてはいるが、積雲のかたびら」が寒さにめげず緑の葉を見せている。「しろつめくさ」（クローバー）は夏見られるあの大きい葉はなく最少限度の生活を保っているような小さいのが、ぎっしり地にしがみついている様子が可れんである。「ねぎ」の緑々と土の衣を着ている姿は何か富者の相を想わせる。「のぼろぎく」はこの寒さに、黄色の花を咲かせているのは違しくさえ見える。「はこべ」も青々と群生し一つ二つ白い花がほゝえんでいる。「みみなぐさ」が、風に吹き寄せられた藁を被って、毛茸の多い葉を元気に見せている。畑には「ほうれんそう」と「あぶらな」の列が冬の陽を受けてこれも元気に見える。南面した土手には「おおいぬのふぐり」が群生しているが、まだあの碧藍色の可愛い花は見えない。いぬのふぐり子達に教えその語源聞われて躊しぬ女児も交れば昨年春もまだ浅い頃、H小学校六年生徒をつれて、野外植物の指導をしたときのこと。男生徒の一人が、碧い眼を開いたような花をつけた小さい草を発見して私の所へ持って来た。これは「いぬのふぐり」という草だと教えると、直ぐ「ふぐり」つて一体何んのことだ？と問い返して来た。私はすつかり面喰ってしまった。何故といって、直ぐ後には沢山の女生徒が、やはり一ぱいに好奇の眼を鳧張っていたからだ。「あとで先生にきいて見なさい」といってその場をも美しいが、この木はまだ家の屋根を越さない。「やつで」が大きな葉を思いきりひろげて、実を多くつけているがまだ白く小さい。その後に「すぎ」が直立不動の姿勢で二、三本、葉は霜やけして少し赤くなっている。川の岸の日向には「ぎーぎー」の大きい葉が冬陽を吸っている。枯れいがまだ沢山淡紅色の花を咲かせつて見える。「こうやまき」の緑の葉。生も見える。「じしばり」の薄い葉は霜やけして紫赤色に変っている。南白土へ通ずる無名の板橋を渡る。溝の縁には「せり」が葉末を霜やけにしている姿が可れんである「きつねのぼたん」（春）は根生葉のみを三、四枚つけて地にへばりついている。「すかしたごぼう」もある。「ちどめぐさ」も地をはっているが、夏のころのように葉には艶がなく哀れな姿である小草「のみのふすま」の一群が健げにも白い花を五つ六つ見せている。その近くに「うしはこべ」がある。「たねつけばな」の一群もある。「ひめじょん」は五、六枚の根生葉を地にひろげて寒さに堪え乍ら春を待っている。

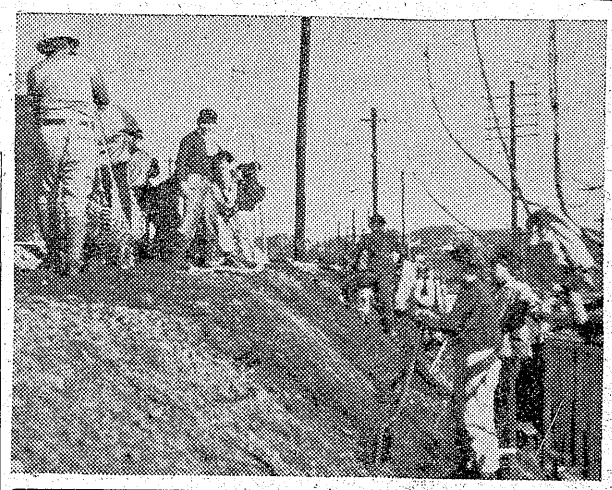

就職試験に美談

熱意に見事合格

今春中卒児童は余々激しくなつた就職の試験地獄と斗つているが、就職試験に汽車を乗り遁えた一少女が、駅員の親切と平職安所員、担当教諭の熱意で出張試験を勧められ、三時間遅れて受験、見事パスしたという深刻な就職シーズンを飾る話があつた。

去る十三日午後一時から平職安所で愛知県東海織物KKの採用試験があり十二名の希望者が受験にのぞむことになつた。この受験者の一人湯本二中三年生渡辺村子さん（一五）は渡辺教諭が午前中の受験生を引率して平職安所に先発したため唯一人湯本駅から乗車した。受験のことで頭が一杯だつた村子さんはふと気がつくと上野行きの汽車に乗つていたことに気がつき川尻駅で飛び降りたものの途方にくれていると、川尻駅員が泣きべそをかいている村子さんから事情を聞いて直ぐ平駅を通じ「何とか受験させてやつてくれ」と連絡、平職安所で村子さんを待つていた渡辺教諭、平野職員はこの間違いを知つて東海織物の出張試験官に懇請したが、みんなの熱意に動かされた試験官は特別に村子さんだけ一人を待つて試験することを承諾した。他の受験者が帰つてしまつた午後四時に平職安所に駆け込んだ村子さんの試験はそれから行われたが、その結果見事に合格して七名採用の一人に決まり愛のリレーは美を結んだ。

磐農高で登校道路改修

磐農高の正門道路は粘土地帯で雨天の日は歩行がまさならぬ状態なので先生と生徒が協力、この悪路を改修することになり二、三日前から放課後校庭田八幡神社ガード附近の線路外に放棄されている。砂利を掻き集めて道路に敷き詰め悪路を改修した。

【写真は砂利敷に大童の生徒達】

新春パーティ

スケエアダンス石城サークルでは次の日程で新春パーティを開く。

▽二十二日午後一時平二小
▽二十七日午後一時平三小

平二小作品展

平市第二小学校では十九日午後一時から第一回PTA総会及び学校参観日と決め左の行事を行つた。

❶冬休み作品展及び学級懇談会（一時―二時）❷役員候補者推名委員選出（二時―二時半）❸一月総会、選挙管理委員の選出（二時半―三時半）❹学級懇談会（三時半―四時）

箒三百本

内町小で作る

内郷市内町小学校に一年分のほうき三百本が備えつけられた。これは去る十三日五、六年児童四百名が湯ノ岳で萩の木を採取し清掃用のほうきを作つたもので、この三百本のほうきで年間九千円の経費が浮いたので、同校では良い子達の教育施設にこの九千円を当てることになつた。

磐高同窓新年會

常磐市出身の磐高校（旧磐中校も含む）同窓生は二十二日午後一時から湯本温泉山形屋で新年祝賀の同窓会を開催する。会費五百円だが、これは数年ぶりの開催であり多数同窓生の参加を希望しているなお希望者は常磐市中央通り江尻功通氏まで。

仲好會の鳥小屋

内郷市綴町仲好会では去る十四日の〆鳥小屋の日に同部落の幻燈会、児童ポスター展、書籍配置及び現地指導、優良部落並に優良者表彰など具体的内容について協議することになつている。

磐城市で總會

鼠退治

廿一日に協議

磐城市では来月一日から十五日までを綜合鼠駆除運動期間と定め衛生課内に綜合鼠駆除対策本部を設けその下に広報、宣傳、実行の三班をつくつて各種の行事を行うことになつた。このため二十一日に事業内容の打合会を開き衛生教育

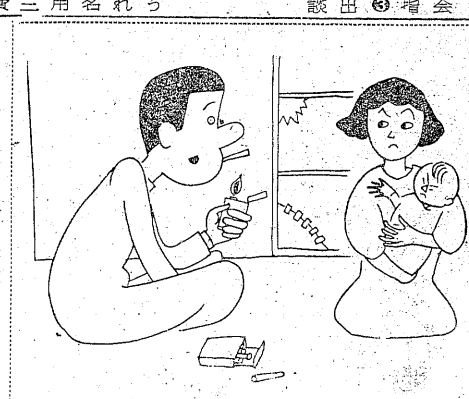

らくがき帳

山口太一

四月よりたばこ値下げ

「政府じや 喫ませる様にしむけてるんだぜ」

今晩のラジオ

19日

◇NHK 二三六〇KC
六・〇〇 シンブンマ前原豆物語
六・四五（都）四局通信
七・二〇 浪花演芸会
八・〇〇 歌の花どよみ
八・二〇 放送劇「由起子」
九・一五 のんきタクシー
九・四〇 時の動き
一〇・一五 邦楽名曲選
一〇・四〇 歌舞伎の見方味わい

◇ラジオ福島一〇六〇KC
六・五〇 音楽の小箱
七・一〇 歌うダイハツ二輪車
七・二〇 スイングウアラエテイ
八・〇〇 民謡巡の細道
八・二〇 浪曲玉手箱
九・〇〇 平凡アワー
九・三〇 コロムビアアワー
一〇・一五 名作アルバム

民報映画案内

★平市 十五―二十一日
★世界館、夜七時一六分 花嫁のため息 又四郎道中旅
★東映劇場 夜七時五分 拳銃対拳銃 幽霊城のせむし男
★ひかり座 夜六時二〇分 大いなる希望 男の争い（二十三日まで）
★平館 夜六時五五分 怒濤の男 大江戸出世双六
★聚楽館 夜六時四〇分 彼奴は顔役だ 男の魂（二十三まで）
★民劇 夜七時一七分 拳銃の町 豐原の追跡（二十二日まで）
◇磐城市小名浜二十一日まで
★磐城座 夜七時 カンカン虫は唄う 女性の敵
★金星座 夜七時 江戸ッ子金さん捕物帖 あとがれ
★小名浜東映 夜七時 荒獅子剃冒 雄呂血の秘密

DPはタナカ

月賦 指定商チケット歓迎

ラジオは日東

菊一靴店 T・446
最高の品質 最低の価格 豊富な在庫

大谷石 五目 井上

ナリットミシン
シンガーの技術参加による 家庭用ミシン
シンガーのサービス・月賦制度あり
新発売
石川ミシン商會
平・二 電1232
磐城市 電466
* A Trade Mark of The Singer Mfg. Co.

開花堂のパン

新しいDPは富士

世界王者を目指す 登録9号 Upjohn ニホ 男性 女性
1カ月1本！
疲労回復 健康保持
のんカモミンリ ホルアメ 新
特約店 西村屋 平・二 電3

御存じですか？ 今年の流行
指定商 販売 平 平 國
靴のスガタ
平ギンザ 電1104 二丁目 電2059

耳鼻咽喉科
高柳醫院
高柳博明
平驛前 電一一二

譲犬
マアメリカコツカスパニールチャンピオン直子マ金茶黒ともに雌マ生後八十日平市七の五松本商店電一五五

職員採用
男女二十五才以上、固定給四千円以上
一万円、中卒以上、三十一日迄履歴書持参の事
平市三十米大通り三延ビル
住友生命

民族の地下足袋 運動靴 丸高 TEL 649

内科 院長 松村亨 副院長 清水美虎 顧問 工藤祐三
外科 整形外科 松村亨 泌尿器科 横山八十八 小児科 原一正
産婦人科 田辺勇成 放射線科 松村龍也 臨床検査部 佐藤吉雄 薬局 蛭田みさを
財團法人 城磐濟世會 松村病院 平市南町二一二 電一〇七・一六九六・一八九二