夕刊 いわき民報
発行所
平市田町63
いわき民報社
編集部 電381
広告專用電12-22

定評ある呉服店
本年中のお引立有難く御礼申上げます
三平
平・三電284 1248

一時立ち往生だった『赤電話』

電柱の位置を変え新春早々架設

電話架設中に地主の反対で工事中断のままになっていた平市神谷公営住宅の公衆電話（赤電話）は、住宅民七十戸と付近部落民の生活に直接影響の大きいことから成行きが注目されていたが、その後平電話局の運動と被設者の協力申出で新春早々、四方月振りに架設されることになった

神谷住宅横倉福吉さんほか二カ月を経た。平電話局と地元では平市合併前の村管理になるんさんの申請が認可され、去る九月十日平電話局が公衆電話を架設中、電柱敷地が住宅敷地、つまり宅に敷地を貸した地主赤貧傳吉氏のものだったことから「市には貸したが、個人商店にまた貸した覚えはない」と反対にあって工事は中断のやむなきに至り、その後市側の調整もあったが解消されないまま二カ月を経た。平電話局と地元では平市合併前の村管理になる農道が、現在の住宅道路の半分を占めていることから、この上に電柱の架設を研究中だったが、この農道は国家管理のものであることが判った。このことを知った被架設者神谷智憲子さんから電柱補強のコンクリート工事の提供を申入れたため話は急速に実現に傾き、農道の電話架設権取得方を運動することになり、新春早々には実現の見透しが濃厚になったもの。

平電話局の話＝電話局としても工事半ばだけに困っていましたが、農道の利用とコンクリート基礎固めの申入れもあって早急に工事着工を図ることになった。

水キキン三年ぶりで解消

平市、神谷住宅に井戸新設

三十年夏新設以来、水キキンの住宅と悪い定評のあった平市神谷公営住宅は、二年来朝昼晩、一時間の制限給水で過ごして来たが、新設中の井戸が二十日完成したので新年から無制限給水を実施することになり、二年振りに水キキンは解消した。

神谷公営住宅は七十六戸（新設中の市営住宅十二戸）で三百人近くの人達が、ただ二つの井戸からポンプ場水による簡易水道で給水をうけていた。このため設備の当初から水の出が悪く時間制限になり夏の水需要が多い時は井戸水が涸渇、平消防署の給水タンクの出動を要請することも少くなかった。こうした住宅民の実情と陳情により市では六月市会で工事二十万円を、九月県議会で十万円の補助が決ったので、十二月初め総工費三十万円で直径三米、深さ十五米の井戸工事に着工、三十日ようやく完成をみたもので、これまで水洗便所はあっても使えないという笑えない水キキンも新春早々解決されることになった。

優良消防団員ら表彰

平消防団で一月六日、平市公会堂

平消防団では一月六日午後四時三十分から平市公会堂で日本間で永年勤続優良團員と一般協力者九十名の表彰式を行う。被表彰次の通り

▼退團者感謝状＝海老原章四郎（元分團長）▽大谷斉記（元副團長）▽門馬浅次郎（元部長）▽秋元政之（同）▽菅波角造（元班長）▽小川享（元副班長）▽猪狩傳吉（元消防員）▽鈴木喜一（同）

▼永年勤続者（卅四年一十年）＝大谷優長（副團長）吉田部参雄（消防員）▽卜部久吉（副分團長）▽会田清明（同）▽大津資文吉（部長）▽近藤勝一（同）▽佐藤藏（班長）▽山崎義照（消防員）▽鈴木止（同）▽四本木守（同）▽涌井慶次郎（班長）▽茂木良一郎（副班長）▽高萩勝栄（消防員）▽清野勝美（同）▽深谷民之助（同）▽樋内保寿（消防員）▽斎藤喜美（同）

▼特別表彰＝茂木良一郎（副班長）▽藤田丹（消防員）▽小河原幸男（同）▽江尻唯蔵（同）▽片寄喜縁（同）

▼本年内精勤者＝佐藤藏（班長）▽吉田誠吉（副班長）▽滝川保夫（同）▽鈴木依男、鈴木徳次郎、高木定松田誠、星野福衛、片寄昇一郎、志賀安男、奥山重雄、大泉義一（以上消防員）▽涌井慶次郎（第二分團班長）▽大津資文吉（同）▽藤十三郎（副班長）▽鈴木雄次伊郎（同）▽藤田丹、加藤信一、小河原幸男、五十嵐一郎、江尻唯蔵、小泉裕一、片寄喜縁、白土勝爾、里見章男、篠原章郎、三浦正澄、大槻金吾、鈴木清、高萩裕二、高萩勝栄、遠藤栄、石黒久雄（以上消防員）▽鈴木義雄（副班長）▽滝川進平、郡司長佰斎藤通之助、鈴木一雄、池田孝高田武（以上消防員）

▼消防署員表彰者＝渡辺茂信（消防士長）▽安田武雄（同）▽横山忠蓋（同）

▼消防協力者表彰＝平市正月町木村トメ、平市旭ヶ町金成フシヨ、平第三小学校長新家秀美、平市長橋町松本嘉七

▼優良火防組表彰＝平市七丁目火防部

▼消防員火災早期発見表彰＝小野武夫（消防士）▽坂本靖弘（同）▽吉竹定夫（同）

▼消防員精勤者＝松崎栄蔵、和賀欽夫、伊知川信二、高橋正、栗林昇、鈴木健宏、加藤脊紀、小野武夫、佐藤明男、丹野務

海水浴場を現状維持

磐城観光協会が決議

磐城市観光協会では新年の夏からの海水浴場を、今夏も従来通り現位置で行う態度をきめ、市当局並に小名浜商務所と話合いを進めることをきめた。

観光協会では二十六日午後一時から市役所会議室で常任委員会を開き、来年度観光事業の助成金を百万円（昨年二十五万円）出して欲しいということと、業者らも今夏だけは出来るなら是非現在の海水浴場を使用したいという意見が強いので、協会で磐城市観光協会では新年の夏からの海水浴場を現位置で行う態度をきめ、市当局並に小名浜商務所と話合いを進めることをきめた。

観光協会では二十六日午後一時から市役所会議室で常任委員会を開き、来年度観光事業の助成金を百万円（昨年二十五万円）出して欲しいということと、業者らも今夏だけは出来るなら是非現在の海水浴場を使用したいという意見が強いので、協会で

江名鉄道へ百万円

磐城市労協反対申入れ

磐城市労協では、さきに市会の継続審議となった江名鉄道K.K.に対して、手間百万円を十年間補助の申入書によれば補助金を出す問題について、二十七日一万円以上賛成すれば、直ちに石油基地、一万田岸壁の工事に着手するので海水浴は出来ない。とにかく予算がきまる来春三月にならないとハッキリわからないといっている。

磐城市労協では、さきに市会の継続審議となった江名鉄道K.K.に対して、手間百万円を十年間補助の申入書によれば補助金を出す問題について、二十七日一万円以上賛成すれば、直ちに石油基地、一万田岸壁の工事に着手するので海水浴は出来ない。とにかく予算がきまる来春三月にならないとハッキリわからないといっている。

新しい郵便車配置

平郵便局歳末年始の忙繁緩和

平郵便局では年賀はがきや賜答用品などの小包などで大多忙の年末を迎え、アルバイトは延五百名に達したが、中型トヨペット二トン車の郵便專用車が配置され、毎日三回内郷、常磐、泉、磐城、江名、豊間の六郵便局の集配緩和に活躍している。

この郵便專用車は愛知県トヨタ会社で製造されたもので、旧型のものより〇・五トン大きく、二十三日到着後直ちに活躍している。旧型車は十年前から使用されていたが、新車到着と同時に仙台郵政局に返送された。

【写真は新型郵便專用自動車】

常磐の新年祝賀式

一日公民館で

常磐市は一日午前九時から湯本公民館で官民合同の新年祝賀式を催す。また各小、中校も児童、生徒父兄が参列して一日午前九時からそれぞれ新年祝賀式を催す。

社告

本年度は三十日付本号をもって最終発行とし、新年号を三十一日に配達、二日は休刊して、三日から平常通り発行致します。

いわき民報社

年末のごあいさつ

本年は皆様方より格別のご愛顧お引立を賜わり誠に有難く厚く御礼申上げます　よい年をお迎え下さいますよう心からお祈り申上げます

☆新春感謝特進初売出し　一日十時開店…六日まで

大黒屋

寸言

▼平市神谷の住宅街に作る「赤電話」が、地主赤貧傳吉氏の無理解から、電柱二本建てたきりで四カ月間もストップしていたが、配線の方向を変えてやっと開通する目標が立った。「土地は貸したが電話の柱を立てさせる約束はしない」という。土地を提供して家屋を建てる以上、電灯線や電話線は当然付帯するものと常識的に考えられるが、どんなものだろう

▼同じ神谷の住宅街に井戸が増設されて、住民二百人が二年ぶりで水キキンから解放される。住宅を作ったのだから、飲料水は当初から計画すべきであった二年間も断間給水とはよい市政ではない。

▼ドリ年も明日でおき、明後日には新しいいぬ年を迎える。省みて三十二年に悔無きや？明夜除夜の鐘を聞きながらジックリ反省して見ること。そして新年に備えるべきである。

天気予報

（三十日）

【今、明日】北西の風、晴、山そいでは雲が出る。

【明後日】西風、晴時々曇。

海上　今晩風波があり、明日も高い。

法友会の「座談会」

一日三日本社ホール

法政大学石城法友会では一月三日午後一時から、いわき民報社ホールで機関誌「碧巌」の座談会を開く。

座談会のテーマは「常磐地方にかける青年婦人会の現状と問題点をめぐって」

勤務優良者

常磐署で表彰

常磐署は二十八日午前十時から勤務成績優秀者の表彰を行ったが、被表彰者はつぎのとおりである。

◇本部長賞＝鈴木一美巡査部長　馬場健雄巡査＝これは若松署管内に発生したいわけ屋殺しの強盗致死犯人仲島義雄逮捕の功によるもの。

◇三十二年間総合成績優良者＝渡辺敬巡査（警備）❶斎藤長治巡査（❷渡辺敬巡査❸加藤傳巡査（防犯）❹神長一郎巡査

◇規律保持論文優良者渡辺敬巡査、岩堀貢巡査、正木幸子書記

◇月間成績優良者＝（外勤）❶星巳之意巡査❷岩堀貢巡査❸鈴木孝二巡査❹眞照二巡査❺駒木康一巡査❻遠藤篤雄巡査❼渡辺善六巡査（捜査）❶金子正巡査（警備）❶斎藤長治巡査（❷渡辺敬巡査❸加藤傳巡査（防犯）❹神長一郎巡査❺規律保持論文優良者渡辺敬巡査、岩堀貢巡査、正木幸子書記

▼注意報告　高橋義次巡査▼備考　高木喜治巡査▼統計事務　斎藤長治巡査▼防犯事務　高木喜治巡査▼警務　鈴木孝二巡査▼内勤、運転　門馬久勝巡査▼刑法犯　金子正巡査▼内勤事務　大岩芳郎巡査▼鑑識事務　佐藤良男巡査▼警務　岩堀貢巡査▼一般勤務　鈴木孝二巡査▼内勤、運転　門馬久勝巡査▼刑法犯　金子正巡査▼内勤事務　大岩芳郎巡査▼鑑識事務　佐藤良男巡査▼警

年末のご挨拶
本年中は格別のお引立に預り誠に有難く厚く御礼申上げます
よいお年をお迎え下さるよう心がらお祈り申上げます
★吉例新春初大売出し　元日から
西武ストアー
平駅前 電6561764

昭和32年
365日
御愛顧のほど有難く厚く御礼申上げます
昭和33年元日から
初春特売!!
にぎにぎしく御来店のほど心新たにしてお待ち申上げております
服装の 盛高屋
平市三丁目
電1608

明るかったこの一年

1957年もあと一日で暮れようとしている。この一年間、三年続きの豊作とヤマ、ハマは戦後最高の好景気をみせ明るいトリ年だった。次ぎに政治、経済、スポーツ、文化、その他事件などにわけてトピックを集約してみた。

1年間のトピック

経済

正にはばたく年だった。好天に恵まれた正月三日間に延九万人、千八百万円余が平市に落ちるなど幸先のよいスタートを切った石城の経済界は、石炭業界が挨拶不能で休山した三松炭鉱、出水で水没した常磐炭鉱磐崎坑の二事故を除けば、例月二万九千トン前後の好炭で二百億を売上げる戦後最高の好景気だったのを始め、これも戦後最高の漁業が四千億を漁獲、農家は二年続きの豊作で平年より三万石の増収。この三大業界の好況を基盤に化学工業を除けば官公商バックに化学工業を除けば官公商の労組は賃上げから最高のボーナス二期を獲得、資本家も労働者も最上の景気。全国的には神武景気、日銀公定歩合引上げに伴う金融引締と経済変動の激しい年だったがこの地方はほとんど影響なく僅かに鉄工、繊維だけが秋ごろからその影響をうけ悪くなった。労働市場も好況に伴って一般失対労務者が不足、求人がたぶつく有様ただ株式は五月の日銀歩合引上げガタ落ち、一時はダウ平均五百九十円にハネ上ったものが、秋口には五百円台を割り、暮に入ってようやく五百十円台に戻す、無気力な商状。行事面でも春祭り、夏祭りとも天気に恵まれて、商店界は予想以上の売上高を示し、とくに十二月十五日からのXマスセール前後を売上げ（平商工会議所調べ）さらに金融関係の預貯金高は二千億増で、消費、貯蓄とも増えていて未大売出とともボーナス景気に大利用、常磐市で開くことを提案したが古河労組などの反対や、自営を要望する執行委員もあって、大河原参議員当選の余勢をかっての幕引を謀むなど問題はあったが、五月三日の選挙で磯野候補が七千三百九十九票と次点失吹候補を大きく引離して当選。全国初の組合長出身の市長が誕生した。この時松本候補五千八百三十四票、日野利喜千五百八十八票。大竹知事の辞任に伴う県知事選は、大竹候補の推せんする前労働次官斎藤候補と自民党が公認。ところが佐藤候補が立候補を断念せずついに自民党を脱党、社会党と離党議員、農協関係をバックに立つみにくさをさらけ出した。結局これに共産党竹内候補が立って三者が選挙にのぞんだが、事実上は斎藤、佐藤両候補の決戦となった。自民党内部の分裂、調整の失敗とともに、社会党でも当初予定の田中候補が辞退したため候補者がなく、石城地方では意義が機関紙「たんそう」でこきおろした当の本人佐藤候補を推す羽目になって社党側も混乱、両者とも後味の悪い戦を進めて、獲票の予想もつかず二十五日の投票日を迎えたが、佐藤候補が四十一万二千二百九十三票で次点の斎藤候補四十万三千六百十二票を七千七百票の僅差で当選した。この二大選挙で社党は大河原参議員当選後常勝戦をおさめたが、県知事選による自己批判は相当深刻なものを後に残している。

政治

常磐市長と県知事選。今年は常磐市長前哨戦で始まり、保守の失吹松本、革新の磯野、日野の四候補者二万一千六百九名の票争奪に決戦に入った。磯野候補を擁立する常磐炭鉱労組ではメーデー大会を候補を一名にすべく再度調整を図ったが成らず。磯野候補やや有利のうちに四候補対立のまゝ、有権の推せんする前労働次官斎藤候補と自民党が公認。ところが佐藤候補が立候補を断念せずついに自民党を脱党、社会党と離党議員、農協関係をバックに立つみにくさをさらけ出した。結局これに共産党竹内候補が立って三者が選挙にのぞんだが、事実上は斎藤、佐藤両候補の決戦となった。自民党内部の分裂、調整の失敗とともに、社会党でも当初予定の田中候補が辞退したため候補者がなく、石城地方では意義が機関紙「たんそう」でこきおろした当の本人佐藤候補を推す羽目になって社党側も混乱、両者とも後味の悪い戦を進めて、獲票の予想もつかず二十五日の投票日を迎えたが、佐藤候補が四十一万二千二百九十三票で次点の斎藤候補四十万三千六百十二票を七千七百票の僅差で当選した。この二大選挙で社党は大河原参議員当選後常勝戦をおさめたが、県知事選による自己批判は相当深刻なものを後に残している。

事件

▼警察面から見た二十二年度は特筆されるものは内郷の放火魔人見勘一（三）＝内郷市宮町滝五四辰鉱夫＝の逮捕で、八件の放火で宮小学校など二千二百坪を焼き四千万円の損害を加え五月二十二日内郷署に捕まった。一方殺人事件は十月六日午後五時十分ごろ千円の借金から平市薄磯漁夫畠山茂（三）が同町海産物加工商山野辺吉雄さんを包丁で刺し殺し平署に捕まったのをはじめ五件だった。傷害事件が減少して来たのに反し交通事故が多く、十二月五日磐城市小名浜臨港のジィゼルカーに同市湯本シーのハイヤーが衝突、平市旧城跡の原信義さん（三）が死亡、三名が重傷を負うという事故があるなど大きな事故が目立っている。

▼炭鉱では九月二十日午後十一時四十分ごろ常磐炭鉱鹿島坑第六坑連絡坑でガス爆発があり、三名が即死するという事故が発生するほか、戸部炭鉱でも二名死亡、古河好間炭鉱で二回落盤事故があったが、これは全員救助されている。

▼浜では十月二十二日午前四時五十六分ごろ磐城市のサンマ船八崎丸（四十九トン）が宮城県金華山沖で船火事を起し、乗組員二十二名中十三名が死亡するといういたましい事故があった。

▼このほか今年は火事の当り年か石城五市で百八十六件の火事があり一億円を灰にした。

文化

一月十一日来平した樋口県商工労働部長、山中労政課長は石城地方四万労働者の殿堂〆石城地方労働会館〆の建設について県当局の賛同を表面、また大竹知事も労組代表の三千万円計画を一億円計画に変更させるなど、組合側を驚かすような協力態度を表面したが、大竹知事辞任のため保留のかたちになり佐藤知事にバトンが渡された一方かねて郡民の要望だった短大の設置については七月十二日の石城地方市町村協議会で事業計画の中に組み込まれ、五市七カ町村が協力な実現運動を起すことになった。市民による文化活動はまだまだ本格的ではないが八月十三日に催した平市民オーケストラ、九月二十三日の平混声合唱団とFMCとの合同発表、十月八日の本社後援会大オーケストラなどいずれも超満員の盛況さで、音楽活動はズバ抜けた伸張している。農村文化は従来の合所改善から飛躍して平市、常磐市、小川町が新農山漁村計画を実施など、とくに平市夏井の農村放送は光っていた。このほか農村電話八、一般公衆電話十二の新設、ヒックに価する。

スポーツ

今年の石城重量挙界も健在、十月三日からイランのテヘランで行われた世界重量挙選手権大会に四選手が出場し青柳清（平工出身、法大）がバンタム級に二九〇㌔で四位。古山征男（平工出身、明大）がフェザー級に三四二・五㌔の日本新で四位。ミドル級に原善雄（磐高、明大）が三五〇㌔の日本新で八位。渡辺昌幸（磐高出身、名城大）が三八五㌔の日本新で八位に入賞する輝かしい成績を残したほか、学生陣も見事な働きを見せ全国高校選手権大会では磐高が二位、平工が三位、内高が五位に入賞し、新人幸も十一月十七日行われたジュニア大会で大会新二千九タイ八を樹立する活躍を見せ、来年の期待も大きい。野球界では内高が県大会で初優勝し、内高と磐高が東北大会に進出するほか、品川白煉瓦チームが関係に出場するなど例年に無い活気を浴びた。陸上界は案外さみしく国井真英（磐高）国井陽子（磐女）の二人が一般、高校の両クラブで優勝旗目前だっただけだった。十一月平で東西対抗女子軟式庭球大会が催され千葉、大門組が破れたが、石城庭球界に新風をまき起した。また一行八百名から成る大相撲平場所が十月八日平競輪場で行われ、会場を埋めた二万五千の観衆をわかせた。

社会党市長の誕生

放火魔人見あらわる

スポーツ

今年の石城重量挙界も健在、十月三日からイランのテヘランで行われた世界重量挙選手権大会に四選手が出場し青柳清（平工出身、法大）がバンタム級に二九〇㌔で四位。古山征男（平工出身、明大）がフェザー級に三四二・五㌔の日本新で四位。ミドル級に原善雄（磐高、明大）が三五〇㌔の日本新で八位。渡辺昌幸（磐高出身、名城大）が三八五㌔の日本新で八位に入賞する輝かしい成績を残したほか、学生陣も見事な働きを見せ全国高校選手権大会では磐高が二位、平工が三位、内高が五位に入賞し、新人幸も十一月十七日行われたジュニア大会で大会新二千九タイ八を樹立する活躍を見せ、来年の期待も大きい。野球界では内高が県大会で初優勝し、内高と磐高が東北大会に進出するほか、品川白煉瓦チームが関係に出場するなど例年に無い活気を浴びた。陸上界は案外さみしく国井真英（磐高）国井陽子（磐女）の二人が一般、高校の両クラブで優勝旗目前だっただけだった。十一月平で東西対抗女子軟式庭球大会が催され千葉、大門組が破れたが、石城庭球界に新風をまき起した。また一行八百名から成る大相撲平場所が十月八日平競輪場で行われ、会場を埋めた二万五千の観衆をわかせた。

恒例
みそかそばは玉半へ……
やぶそば
中華そば
いろいろ
☆予約注文承ります
電一四〇七
五七五

東宝
映倫東宝の正月映画を推薦！
映倫青少年映画審議会は数々の正月映画の中で左の二作品を家庭的娯楽作品と推選決定、広く一般家庭に観覧をお薦めすると発表した
総天然色
サザエさんの青春
家庭に広く親まれている連載漫画を映画化した明るいホームドラマで青少年及び家族向の娯楽作品として推せんします
総天然色東宝スコープ
地球防衛軍
地球侵略を企てる怪遊星人に対する世界を挙げての防衛戦を特殊技術を巧みに利用して描いた空想科学映画で宇宙と科学に対する青少年の夢を育てる娯楽作品として推せんします
以上

満員御礼
2日まで上映中
柳生武芸帳
総天然色 東宝スコープ 双竜秘剣
総天然色 サザエさんの青春
3日より8日まで
総天然色 東宝スコープ 地球防衛軍
東宝スコープ 社長三代記
お正月映画は健康で明るい
東宝 民劇

新しいDPは富士
可愛いお子様の
保健と衛生の御相談は……
電話40 1940番へ！
関内薬局

DPの専門店 平市 くわな

DPはタナカ
左党に適した男らしいビール！
それが女性にも好かれる
タカラビール です

メーカーからのプレゼント！
★12月30日→1月3日
午前9時から午後5時まで
シキボウ 特撰メリヤス糸使用
風合・保温・強さ共に優秀な最高級品
敷島紡績のメリヤス肌着を！
裏毛豆じゅばん 120円
裏毛豆ズボン下 115円
5分長ブルマー 150円
7分長ブルマー 200円
長袖丸首 200円
裏毛上下組 700円
合メリヤス上下組 580円
冬でもスムース肌着が喜ばれます
お取替はお早めに！
茶目やメリヤス
平市白銀町 駅前通り

明るい静かないこいの宿
旅館 住吉荘
平・錦田 電一二八

主催 平市
発売10時
平 けいりん
場外 福島 郡山 若松 他
1月① 23・56・7

不衛生業者は一軒もなし

平保健所　正月食中毒防止で検査

平保健所では正月の食中毒を防止しようと二十二日から管内の料理店、食品販売行者、旅館業者などの衛生検査を行なっていたが、営業停止を受ける不衛生業者は一軒もなかった。正月料理で中毒しやすいのはカマボコ類だが、保健所ではとくに正月の暴飲暴食を警告している。

バイク、トラックにぶっつけ一人負傷

常磐市天王崎二七新高パン店店員上遠野勝男さん(二)は二十九日午後二時十五分ごろ並二三番地先をバイクを運転中、トラックに衝突しそうになって急ブレーキをかけ、余勢で一回転しトラックの後部にぶっつけて横転。上遠野さんは胸部、腹部を強打二カ月の重傷を負った。トラックには被害はなかった。

内郷駅にれき死体

二十九日午後五時ごろ内郷駅構内に男の轢死体があるのを石炭ソリカーの運転手が発見した。内郷署の調べによると身元は内郷市内町金坂九常磐炭鉱鉱員関重孝さん(三)で原因を調べている。

内妻ひき逃げさる　頭部などに重傷

二十九日午後五時四十分ごろ常磐市関船上関国道ロータリー付近に昏倒している女があるのを通行人が発見、常磐署に届け出でた。常磐署の調べで女は同市九石九五番地炭鉱採炭夫小林光夫さん内妻敏高ツメさん(三四)と判り、頭部、顔面に打撲傷、左肩骨折の重傷を負っているので労災病院に收容手当を加えている。同女の話では磐城市から歩いて帰る途中、正面から来た自動車にはねられ、五分ばかり歩いているうちに昏倒したというもの。常磐署ではひき逃げ自動車を捜査中。

精神異常者が貨車にひかる

二十九日午前六時三十分ごろ常磐線下り植田―泉駅間線路上に男のれき死体があるのを六四二列貨車の機関士が発見、勿来署に届出た。調べでは勿来市添野字桑木町五九農業小野順市さん(三)と判った。小野さんは精神異常で、同日は朝五時ごろ家を出たが線路を歩いているうちにひかれたものらしい。

総合バスケットボール選手権大会　組合せ決る

石城高体連、磐城バスケットボール協会主催の第十回磐城地区一般と高校男女との総合バスケットボール選手権大会は、一月二、三日の二日間午前九時から平工体育館(Aコート)平商体育館(Bコート)に男子十七チーム、女子八チームが参加して開かれる、組合せ次の通り。なお三日の決勝は平工で行う。

【男子】
❶磐農―湯高OB
❷磐城フェニックス―❶の勝者
❸平商―小名浜ク
❹平工―平商OB
❺内郷高―呉羽
❻小名高―A・H・Oクラブ
❼湯本高―ロートルクラブ
❽平クラブ―磐高
❾四倉高―常磐炭鉱

【女子】
❶内郷高クラブ―湯本高
❷平商―小名浜高
❸湯本OG―磐女
❹内郷高―桜丘クラブ

戸締り不備八割以上

常磐署の防犯診断結果

常磐署では年末防犯の完璧を期すため連日非番署員も動員して警戒に当っているが、これが一環として去る廿三、四の二日間署員二十一名と消防団員六十四名の協力を得て、夜十時から午前一時まで学校、金融機関、商店を対象として防犯診断を行った。この成績が二十八日までとまった。それによると診断戸数二百三戸でこのうち警告書を発したもの百六十九戸で、このうちわけは

▼大体完全と思われるもの四十七戸▼戸締不完全なもの八十四戸▼施錠してあるも不完全なもの二十一戸▼窓の戸締りの無いもの七戸▼物件の屋外放置十五戸▼その他七戸となっている。

一坪六貫八百匁

ネギの産地で坪掘りの成果　村聞好

好間村と好間村農事研究会では二十六日午前九時から村内のネギの坪掘り競技会を開いたが、石城米ネギで有名な川中子部落をA組、その他今に井田、沢小屋、小谷作、愛谷、関の上、下好間をB組として審査し特賞となった川中子大谷徳雄さんは六貫八百五十匁で最高の優秀なネギとして賞讃された。なお今年は昨年の最高四貫六百五十匁より二貫二百匁上回る好成績だったが、これは好天候に恵まれたばかりでなく栽培技術が向上したものと平地区農業改良指導所では見ている。また午後二時から好みの友々が網棚に置き忘れてあるのを渡辺シメ子さん(七)＝女学生＝が発見、平鉄道公安室に届出た同公安室では保管し、忘れ主の届出を待っている。

商友会名刺交換会

平商業高校、PTA、商友会共催の恒例新年祝賀名刺交換会は元日午前十一時から同校で開く。

多休みの友　置き忘れ

二十九日午後五時三十分ごろ常磐線上り三〇列車(平―勿来駅間)で中学校用のゲ冬休分死去致しました　茲に生前の御厚誼を深謝し謹んで御通知申上げます　追って葬儀は十二月三十一日午後一時より自宅に於いて執行います　昭和三十二年十二月三十日　平市四軒町九の三　喪主　菅野市男　親戚代表　遠藤撰吉　友人代表　橋本博

母菅野ヨシ儀脳溢血の為十二月二十九日午後零時十五分死去致しました　茲に生前の御厚誼を深謝し謹んで御通知申上げます　昭和三十二年十二月三十日　平市三丁目二一　福島相互銀行平支店

弊行支店長菅野市男氏母堂菅野ヨシ殿脳溢血のため十二月二十九日午後零時十五分逝去致されました茲に生前の御厚誼を深謝し謹んで御通知申上げます　昭和三十二年十二月三十日　平市三丁目二一　福島相互銀行平支店

裏千家新年お茶会

☆とき…一月四日　午前十時
☆ところ…平市公会堂　日本間

▽内輪の会でございますどうぞお気楽におでかけ下さい

裏千家今日庵派教授
主催　熊谷宗豊
社中一同
後援　福島県淡交会平支部

運転者募集

募集人員　十名
自動車運転ノ経験満三年以上タクシー(運転者)平ニ勤務ガ出来ル方
選考日　一月十日午前九時より本社
希望者は履歴書を提出して下さい
常磐交通自動車株式会社
平市駅前　電二一〇〇

■日立テレビ専売店■エルモ映写機福島県専売店■テレビ部新設■
田中カメラ店
テレビ部　ラジオ部　メレコ部　カテ映
優秀な技術陣・完璧なアフターサービスの店…
平市大町四丁目　電話(平)一三八〇
平市六十九曲　電話(平)一三九〇

Ocean BAR
スタンド　谷
平・世界館前　電1048

日店　すき焼　小料理
30開　まねぎ
常磐市吹谷　電二四の乙

関東・東北土佐犬斗技大会
▽日時　一月五日(日)午前八時から
▽場所　平市三千米通り(特設闘技場)
▽前売券　大人一〇〇円、小人五〇円
▽出場頭数　東北六県、関東地区より百余頭
土佐犬普及会平支部

何が何でも必要なものは？
鶏肉！お雑煮とお吸物になくてならぬものですし質のよいのではすでに定評があります。また藤越独得のおせち料理はご注文次第でどんなにも調製。
○とり肉上…百匁一八〇円　二三〇円
○ささみ〃二〇〇円より
○おせち料理
新食堂従業員募集中
藤越　小名浜平市

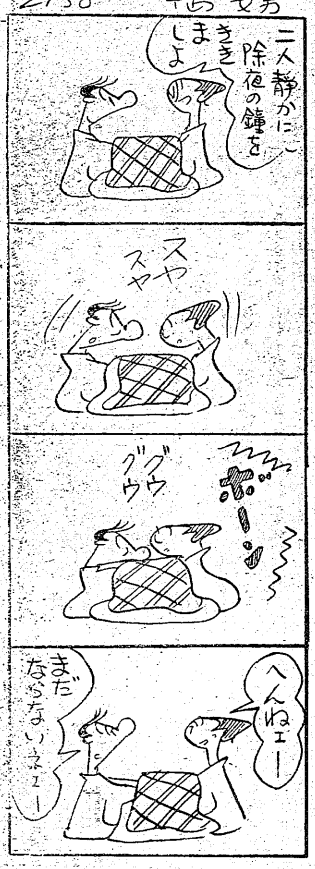

⑤高級食料品大もて

○…一九五七年もあと一日で終りを告げ、新年を迎える。やはり一番後回しになるのは正月料理なのか、どの食糧品店もお客で雑踏。買う方が競争になるから、一人の売子が三人も四人もの客を一度に相手するなど、売子たちはテンテコ舞いで、客も店員もついつい大声でかけ合う有様。

○…電気器具の売行きが好かった今年は市民の食生活もぐっと上昇して、食糧品店は昨年の三割から五割増の売行きをしめす強気の商売。この地方ではあまり行われなかったお節料理も今年は相当普及？されたか、一の重はごぶまきかずのこ、ごまめ、黒豆、なます、二の重はエビ、きんとん、かまぼこなどメモを持って買いあさる主婦の数も少くない。

○…昨年末はべらぼうに高かったかずの子を始め、新巻、するめなど、正月用の食糧品は二、三割も安くなっていて買いっぷりもよく、鶏の丸焼ハム、ベーコンなどが例年になくよく売れて行くのも懐の暖い今年の特徴。ある商店などは生物扱いだけに心配して仕入控えしたのが足らなくなり、三度も仕入れ直しをしたほどで、さすがはトリ年、飛ぶように高級品が売れ、安物が売れ残るのが困るという悲鳴だった。

写真は雑踏する食糧品店売場

月半ばまで暖かい

――旧正月は二十日

天気概況　大陸の高気圧が弱いので、月半ばまで例年より暖い日が続き、一時的な低温はあっても長続きはしない見込み。しかし後半は比較的冬らしくなり時々低温が現われる。したがって雪も前半は少いが、後半は降雪も多少増える見込みで、山間部では一時、大雪があるかもしれない。

▼気温　上旬は全般に高温だが後半は一時冷えこみの強いことがありそう。中旬は高低の変動が多く、冬らしくなる日もある下旬は低目で、一時強い寒さがある見込み。

▼雪　中通りや浜通りは少な目の見込み。会津地方や中通り西部の山沿いは平年並みか、やや少な目だが、一時的な大雪があるかもしれない。

▼日の出＝元日六時五十三分、三十一日六時四十四分。

▼日の入＝元日四時二十分、三十一日五時。

行事　▼元日　年賀、初詣で　▼二日　初荷、初夢、書初め、皇居一般参賀　▼三日　元始祭　▼四日　官庁御用始め　▼五日　初水天宮　▼六日　小寒、出初式　▼七日　七草　▼八日　小中学校始業　▼九日　骨えびす　▼十日　十日えびす　▼十一日　鏡開き　▼十五日　成人の日　▼十六日　やぶ入り　▼二十日　大寒　▼二十六日　文化財防火デー　▼二十七日　旧正月と納め、旧針供養。

時令　初日、若水、門松、蓬らい、とそ、そろに、鳥追、しだ、若松、寒念物、万才、しし舞、初亀、鏡餅、天神様、ひき初め、猿回し、タコ、羽子板、マユ玉。

花　梅、福寿草、さざんか、寒椿、水仙、寒菊、寒ぼたん、雪割草、沈丁花、鈴蘭、スイトピー、フリージア、プリムラ、シネラリア。

味覚　たい、たら、ぶり、たこ、数の子、カキ、はまぐり、寒ぶな、白魚、田作、寒鯉、雁鴨、うぐいす菜、小松菜、みかん、リンゴ、干柿、セリ、ノリ、ワカメ。

家事　年始回り、今年の生活計画を家族会議で樹てる。家族の全員に家事の分担をきめる。家計簿をつけ始める。下旬には台所の整理、凍み餅、凍み大根、納豆、こうじ漬けなどの貯蔵食を寒いうちに作る。晴着の手入れ（しみ抜き、簡易クリーニング）正月用具の後始末。子供は二学期の用意。

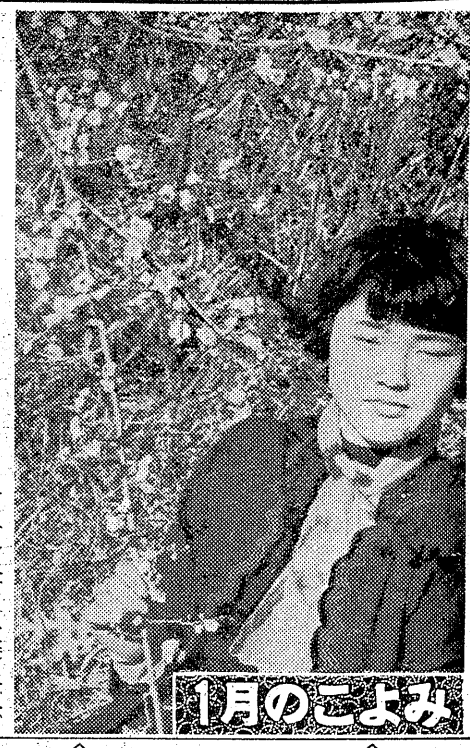

テーマー性いけばな

先崎香翠

最近テーマー性いけばなということがやかましくいわれています。最初申し述べておき度いのはテーマーとは（題名）でないということです。しかしこの（題名）が大変重要な役割を果すことになります。従来のいけばなには（題名）がありませんでした。意図や何かをつくろうという発想が大変低くかったと思います。つまり、それは季節事節の花の取合せで型どおりに生けるということでしたから、作者の主観的な意図は入り込む余地がなかったわけです。もちろん個性も表われにくかったものです。

その作品がいかに良いか悪いかは主として技術の巧拙によって判定されていたわけですしかし現在全ての芸術品にもられている子供の幻想や、って、それが良いか悪いかは作者の意図がどれだけうまく表現されているかということ又（お化け）は作者が現代という時代になお生きているかも知れない怪物に対する作者の態度や或は、作者によって摑まえられた怪物の正体をつくり出そうとした意図のある事がわかります。問題は作品の中にきびしい真実がこめられていればよいのです。芸術家が摑んだ真実をいけばなの作品に盛りあげることが第一で、そのためにはいけばな作家は真実な生き方をしなければなりません。「人生如何に生きるべきか」という問題にぶっつかっていかねばならぬワケです。

〔三翠流副家元〕

今晩のラジオ

30日

◇NHK　第一
六・〇〇　子供ニュース
六・四五　県民の時間
七・三〇　三つの歌
八・〇〇　鐘音ハイライト一九五七年❶石橋内閣から岸内閣へ❷南極観測隊再び壮途へ❸春季闘争から秋季闘争
九・一五　落語❶失恋保険❷狂歌家主❸ねぎまの殿様
◇NHK　第二
六・〇〇　映画音楽（一九五七年を回顧して）❶昼下りの情事他
七・三〇　若い世代へ「若気の至り」
八・〇〇　五七年略景楽ハイライト❷ベニー・グッドマン楽団来日　その他
九・〇〇　今年の日本経済を顧みて、稲葉秀三他
◇ラジオ福島　八〇〇KC
六・〇〇　こどもニュース
六・四〇　「千一夜物語」中村メイ子
七・二〇　花形演芸会　漫才さようなら一九五七年
八・〇〇　花形浪曲集「塩原多助」木村若紅
八・二〇　歌う漁船「タンカーの男」他
九・〇〇　演芸会＝客席のひとときー歌楽
九・二〇　コロムビアアワー　美空　高田　青木他

無線ニュース

◇平市　一日まで
★世界館（七・一五）新婚七つの楽しみ（八・四六）八人の花嫁かご（八・二九）おしどり
★東映劇場（六・三九）おしどりかご（八・二五）任侠東海道
★ひかり座（六・一〇）恋愛時代（八・二〇）最後の橋（三十日まで）
★平館（六・五五）恋して愛して喧嘩して（八・五六）花嫁のおのろけ
★聚楽館（六・三〇）命ある限り（八・四〇）ロンリーマン
★民劇（六・五〇）サザエさんの青春（八・二〇）双龍秘剣
★平文化ニュース（八・二〇）青の神秘　まんが（五日まで）
◇勿来市植田　夜七時
おしどりかご　神変じや香猫

100貨店

一年間をふり返ってみると時のたつのが速いのにびっくりする。子供の大きくなるのを喜んでいるうちに何時のまにかシワ数がふえてくるお正月を迎える気持、必ずしもうれしくはない。お雑煮が好きだからまあ、あっても悪くないと思うくらい。まことに食意地の張った話。それにしても除夜の鐘をきくと、何んとなく心のしまる思いがする。毎年この音をきくたびに「今年こそはよい年にしたい」と心に誓う。だが誓ったばかりではきゝ目はないらしい。百八のボンノウを去ることを願うこの鐘の音は人間にその実行をのぞんでいる。まさか神様や佛様になるワケにいかないから「一年三百六十五日のうち、せめて百八日くらいは社会につくせ」と仰せられているのかも知れない。人生は三分の一は永て暮すから、結局二日のうちその報いで一日はよいことがあるという勘定になるか。

（龍人）

12月31日（大晦日）
サヨナラ
ダンスパーティ
33年正月のお楽しみに
？
1月4日を
みなさん　ご期待下さい
キャバレーフラワー
電（平）4

ローラースケート開設
場所　勿来市植田町保健所側
期間　三月末日まで毎日午前八時から午後四時まで初心者には丁寧に指導致します
料金一時間　大人六〇　高校生四〇　中学生三〇　小学生二〇
一時間券購入者には三十分延長のサービス券を差し上げます
経営指導者　佐藤一雄

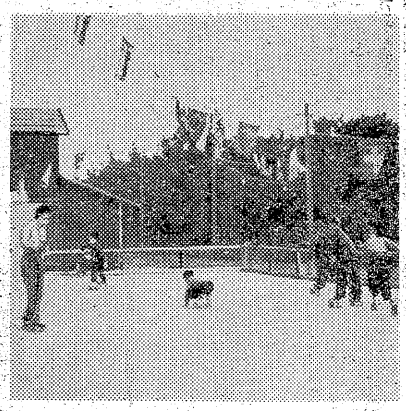

新年の折詰は
サカイ食品へ
どちら様にも御満足頂けます様おつくりいたします。いろいろの集いに御用命下さいませ
一折　一〇〇円から立派に調製いたします
サカイ食品店
平市一丁目　電1336

近火見舞御礼
磐城市青果小売商協同組合
丸青　集荷市場
理事長　里見政雄
磐城市於の中丘　電九五一

映・配　Canyon River
正月随一のアクション！
31日より　6日まで
西部の血煙
CINEMASCOPE　アライドアーチツツ映画
果てしない西部の荒野を血に染めた男対男の壮絶な決斗
主　ジョージ・モンゴメーリ
演　マーシァ・ヘンダースン
監督ハーモン・ジョンズ
ひかり座
映配・提供

映・配　BURT LANCASTER BRUTE FORCE
暴力対暴力の火花を散らす男の争い!!
バート・ランカスター　アン・ブライス
鬼才ジュールス・ダッシン監督
昼の暴動
（映配・提供）