（1） 日刊（除日曜） 昭和21年6月1日 第三種郵便物認可 昭和24年2月28日 運輸省特配第233号 いわき民報 夕刊 昭和32年11月1日（金曜日） 第3515号

夕刊 いわき民報

発行所 平市田町六三 いわき民報社 編集部電3811 広告専用電1222

11月のコヨミ

1日	狩猟解禁	
	言語記念日	
3日	文化の日	
4日	十三夜	
8日	立冬	
9日	一の酉	
15日	世界平和記念日	
23日	二の酉	
	勤労感謝の日	

（ブラジル提供）

商店のサービスコンクール審査終る

大臣賞候補は二丁目

正札、正量、品質奉仕で個人七店推薦

第二回全国商工サービス強化運動は十月一日から一カ月間に亘って行われたが、この月間運動の行事として取上げられた日本商工会議所、平商工会議所共催の「商店サービスコンクール」は二十一日最終審査を終って商店街と個人商店に分けてそれぞれ日本商工会議所へ推薦することになった。この推薦された商店街と商店は更に県の審査会にかけられることになっているが昨年は本県が代表する通産大臣賞が銀座街に授与されて居り、平市の商店はサービスはもとより、規模、商連組織など断然県内商店街を抜いているため、今年の大臣賞への期待も大きい。

優劣決し難く審査は一時難行

平商工会議所ではサービス強化運動を推し進めるため、各商店会を通じて「正札販売」の励行と「正銘、品質表示」などお客さんに対するサービス向上の趣旨を徹底。月間運動は大きい成果を収めた。サービスコンクールは前年の入賞店を無審査とし、各商店会から二店乃至五店の参加店を推薦させ、正札販売、正量販売、品質表示を審査基準に挙げて、前後二回に亘って審査を行った。最終審査会の二十一日には審査員全員出席して審査に当ったが、何れも接近した数字が現われ順位の決定が困難となり、改めて全審査員が巡回して再審査を行うなど、きわどいところまで審査を行った。

商店街

◉二丁目商店会◎二丁目商店会（通産大臣賞、以下同局長賞、二、県知事賞二、一県内全部対象）

個人商店

【中央表彰推薦】

三丁目鈴蘭、二丁目中野洋品店

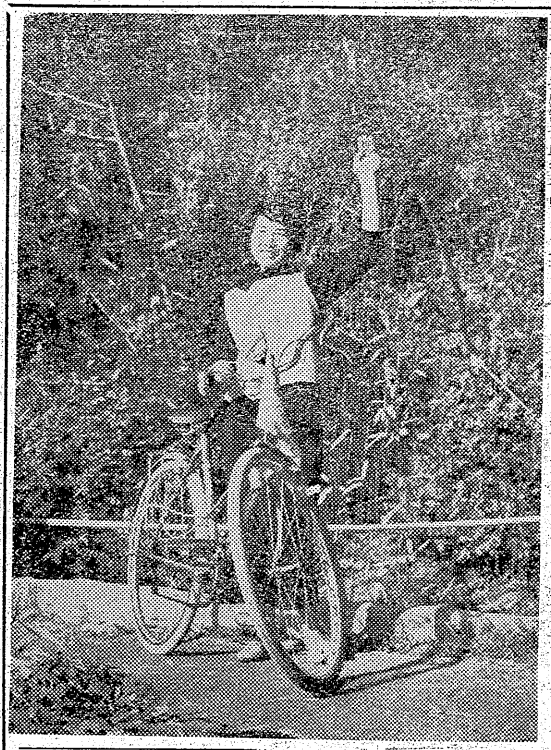

サイクリング撮影会作品

三位二席「軽装」

内郷市席町田 豊田幸三

甲子園へのチャンス

三カ年計画、最終の完成チーム

磐高ナイン

昨年のチームより一回打率は二割で最高調。投手渡辺栄選手は外角低めの直球と、内角にワークで、試合度胸も良く今リーグ戦の優勝を広言している。ただ牽制球が悪いと、一塁手鈴木遊撃手のクリンアップトリオは得点の原動力といわれ、一番大和田中堅手の好打も見逃さない。守備は最大の弱点だった捕手に、外野から渡辺（益）を補強、強肩と投手リードの良さを十分発揮させている。内野は三塁手青木遊撃手鈴木のダブルプレーコンビは大学野球クラスと自負している甲子園出場を目指し三カ年計画で鍛え上げたチームだけに、チーム

◎二丁目商店会③二丁目商店会（通産大臣賞、以下同局長賞、二、県知事賞二、一県内全部対象）

個人商店

【中央表彰推薦】

三丁目鈴蘭、二丁目中野洋品店

【日商会頭並に県商工会議所連会長推薦】二丁目鈴蘭、三丁目やまと百貨店、二丁目ヤマカ洋品店、二丁目酒井食品店、銀座

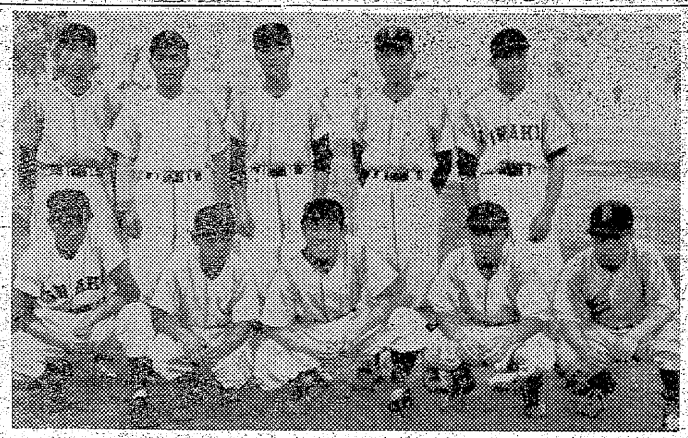

写真＝優勝に自信満々の磐高ナイン

ゼノビアR上三・五付絞り8、二五〇分の一秒 Y 二号フイルター使用 ネオパンSS

短評

トーンの整った美しい画面で、平板な構図を救っているがバックの整理が尊く、人物を弱い描出にしている。カメラアングルの注意も必要だが、この場合絞りを開いてバックを求力した方が良かったと思う。左は直輪ギリギリの線でトリミングすれば画面がしっかりしてくる。

（S）

日赤地区表彰に平市選定

記念式典に諸橋市長参列

日本赤十字社八十周年を記念する日赤事業功労地区、個人の表彰式は十五日、日比谷公会堂に天皇、皇后両陛下をお迎えして行われるが、多年赤十字の資金増成、社員増強に努めた日赤平地区（地区長諸橋八太郎氏、社員二千名）が栄ある表彰をうけることに決った。このため平地区を代表して地区長諸橋市長が参列、陛下から表彰をうける。

街ヤマカ連動員店

（日商会頭並に県連会頭賞五、副賞一、平市長賞商店会二、本頭賞一、商連会長賞二、参事賞一、事務、燃料商組、三和新報、いわき民報

会長酒井ツネ、傍岡水産加工課長、市商会鈴木経済委員長、坂本商連会長、山崎会頭、草野同

五十円賃上げ

自労組で要求

全日自労石城地区協議会（組合員二千二百名）では諸般の情勢に鑑み代表約二十名が、一日年前十時半から平職業安定所会議室で加盟職安所長、高橋次長らと会見、一日平均五十円のベースアップなど五項目を要求したが、同所長は県と協議の上措置すると解答した同協議会の要求事項は①現在の一人一日平均賃金二百六十円を五十円ベースアップと②現在の就労日数二十一日を二十五日とすること③特別失対の賃金の値上げ④冬期間の労働時間の短縮⑤勤労感謝の日（二十三日）を有給休暇扱いにすることの五項目。

八崎丸の遺族要求

卅一日妥結

【昨報】二千万円から五千万円の慰藉料を船主に請求、始めてのケースとして注目されていた八崎丸殉職者遺家族の要求は、十月二十日以来日本海員組合小名浜支部、小名浜、岩川両代表が仲介となって再度折衝を重ねて来たが二十一日、船主責任一人の回答、一人当り三カ月分の給料二万七千円から四万五千円で妥結した。

このほか遺族には死亡補償期限の二カ月間に給料九千円一万五千を支払い、海員保険二千五万円から五十万円、葬祭料二万円分一万八千円一三万円が支給される。

夏井川観光会

三日に役員会

夏井川観光会（会長吉田万吉氏）の役員会は三日午前十一時から小川町江田公民館で開き、予算、事業計画を審議する。

職安人事異動

労働省では一日付で職業安定所の人事異動を行ったが、石城地方では平職安補田出張所長冬室治氏が県失業保険監督官主任となった後任は福島職安失業保険課長羽二生吉雄氏。

寸言

▼商店のサービス強化運動が終った。この期間のコンクールも決って商店街の関係と個人商店が発表された。商店のサービス如何は、その良否何れも直接ハネ返って来るものであるから、他から強いられて行うべきものではない。良い店の多いことは、即ちその街全体の繁栄をもたらすもとである。その点、平市は全県都市に範とするに足る優良店舗そろいであることは心強い。

▼ラジオの雑音は不良螢光灯と古いネオンだという。安もの螢光灯は自家のラジオはもとより、他家へも迷惑をかける。お互いに注意したいもの。

▼日赤会員二千人。平地区は日赤事業功労地区に選ばれて表彰される。諸橋市長さんも鼻が高い。

▼八崎丸の遺族要求妥結。先例を開いた点に意義があった。

▼平市旧城跡の隣組で「防犯ベル」を取つけて、相互警戒に当ることになった。同町はサラリーマンの多いところ、火災警報にも役立つ。ぼかも右にならうべし。

天気予報（一日）

【今晩】北風、晴。

【明日】西よりの風、大体晴。

海上 今晩明日とも大体おだやか

蒼峰丸も入港

小名浜港は活況

港に近く初めての二万級大型汽船蒼峰丸（一六〇〇〇㌧）が大連から日本水素（千葉塩二千五百㌧）を積んで入港。別に小名浜港から日本水素の硫安五千㌧積出すために本水素の硫安五千㌧積出すために入港することになり、港小名浜がこれを祝う準備に忙殺されているとき、引続いて十五日浜港はとみに活況を呈して来た。

ハンガリーよ ジューコフよ
外国の悲惨なニュースを聞くたびに日本はよい国だとつくづく感じます。これをなお一層住みよくするために超越は各所の方で懸命の努力をしています
○金城たくあん 百匁 三七円
○信州味噌 〃 二八円
○キッコーマン醤油二立一六五円
十割特売 果物とハム
超越 小名浜 平市

公告第51号

選挙期日の公告

平都市計画新川北第二（第一地区）土地区画整理審議会委員の選挙期日を次のとおり定める

昭和三十二年十月一日

平市長 諸橋久太郎 記

一、選挙期日 昭和三十三年二月五日

おしるこ 始めました

松月の喫茶
SHOGETU TEA ROOM RESTAURANT TEL 1188

アキレスの運動靴 平日 8

かぜは ジキニンCですぐ回復！
あこう 平・銀座 電44

イワシ初水揚げ

七百貫　小名浜港活気呈す

三十一日小名浜港に珍しくもイワシ七百貫の初水揚げがあり〃イワシ群来る〃でアグリ船は活気を呈しはじめた。

磐城市渚伊藤和さん所有のアグリ船、共徳丸（三三トン）は三十一日午前六時ごろ中の作二マイル沖合でマイワシ、百五十貫とセグロイワシ五百五十貫を漁獲、小名浜魚市場にシーズン初の水揚げをした浜相場で貫当りマイワシ三百五円セグロ五十五円の高値で飛ぶように取引きされた。このマイワシ、セグロとも「目差し」にされ、正月用品として東京方面に出荷されるが、早くも訪れたイワシに待機中だったアグリ船は今年は大漁ではないかと胸を躍らせている。

大臣賞に輝く　常磐労組の貯蓄熱

【昨報】卅一日の世界勤倹デーに常磐郵便局管内の常磐炭鉱労働組合員を代表して西山一男組合長が郵政大臣賞として、また長倉小学校貯金会、湯本第二小学校貯蓄組合、湯本高校貯蓄組合が郵政局長賞として表彰となったが、十二月上旬平市で傳達式が行われる。常磐炭鉱労働組合（組合長西山一男氏）は貯金の重要性を痛感して組合機関誌「たんそう」紙上を通じあるいは各鉱主婦の会などにたえず貯金を奨励している。このため今年の八月のボーナス期における常磐郵便局の貯金額は二千六百万円に達したが、九十%が炭鉱従業員によるものであった。もちろん平常の月でも貯金の利用者は九〇%が炭鉱従業員である。この結果は常磐郵便局における貯金成績は全国的にも優秀で同局は三十一年度に郵政大臣賞の名誉に輝いた。これは東北では一局、全国で四局にすぎなかった。本年七月までの期間では一八〇%を上回り郵政局長賞が授与されており、卅二年度の成績も郵政大臣賞は間違いないというわけ、これも炭鉱従業員の貯金のおかげであるとして今回の表彰となったものである。

煉炭など値上り

平会議所調べ　にんじん、豆、野菜類値下り

10月小売物価

平商工会議所調べ十月小売物価百品は総体的に二・五%下落。煉炭七・一%、木炭四・三%と燃料が冬を迎えて値上りしたのを始め、米、玉ねぎなど六品が騰貴。にんじんの六割安を始め出回りが原因で豆、野菜類など八品目が下落した。品種別では燃料一・八%、し好品六%、蓄産食料品〇・一%、主食〇・七%が高く、豆類と野菜二十二%、建築材料八%、加工食糧品五・五%、水産食料品三・九%が安い。変動のあった品目次の通り（カッコ内は%）

〔値上り〕＝玉ねぎ品薄で百匁二十五円（二五増）煉炭品不足で一袋二百円（七・一増）バター値上げで半ポンド百七十円（二・八増）精米値上げで[illegible]十一円（二・六増）もち米値上げで一キロ八十九円（二・三増）

〔下落〕＝にんじん出回って百匁十円（六〇減）大根同じく百匁四円（四三・九減）こんにゃく原料安で百匁十四円八十一銭（二六減）じゃが芋一貫匁四十五円（二四減）あずき一合十八円（一〇減）煮干百匁（三〇減）杉板サービスで一坪四百八十円（四減）

獲物の繁殖旺盛

今日解禁、ハンター百余名増加

一日からいよいよ狩猟が解禁されハンター達は野や山へ獲物を狙って出かけ始めた。狩猟免状や空気銃の登録は十月二十八日から平林務駐在員室、石城猟友会勿来支部同磐城支部で受付けているが、三十一日までに受付けた狩猟免状は五百五十五件、空気銃登録百件となった。これは昨年同期にくらべ免状が百十件、登録が三十七件の増を示し、ハンターは年々増加の一途を辿っている。

平林務駐在員室の話では三和、遠野などにはいのしゝが出没し赤井地区でも最近田畑を荒されているという。また山鳩は全般的に繁殖、その他きじ、きじ鳩うさぎなども殖えているといわれ、今年度は昨年度の捕獲した鳥獣類八千四を二、三割上回るものと見られている。

自転車掃除屋

―平に珍商売現る―

「どんなによごれた自転車でもキレイにします」―という自転車掃除屋さんが平市内に現われた。

平市南町佐藤三郎さん(36)が始めたもので、リヤカーに「自転車掃除します」の看板を立て市内を流している。

元自転車屋をしていたとかでもと手はほとんどかゝらず、雨の翌日には客が多く平均一日十二台位、一台の掃除代は四十円というからヘタなサラリーマンより良い。先ずは珍商売といったところだ。

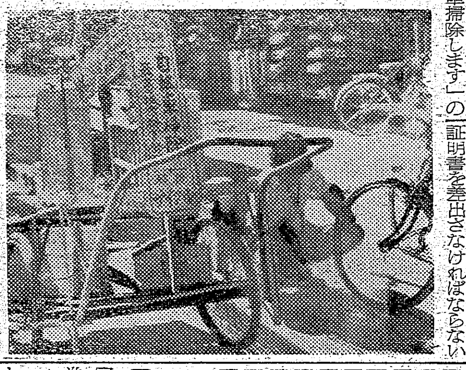

【写真は平に現われた珍商売自転車掃除屋さん】

米屋の登録替

平十一日から

平市では米屋の登録がえ希望を十一日から三日間市役所市民課、各支所で受付ける。登録希望者は必ず本人が手続し、米代金の支払済証明書を差出さなければならない

カレンダーつくり

二月前から注文殺倒

▼もう十一月―正月がそこまでやって来ている。カレンダー屋さんなどは、もう二月も前から注文のカレンダー印刷に馬力をかけている。

▼来年は犬の年。印刷所には1958年とインクの香も新しいカレンダーが、次々に刷られていく。

▼値段はパルプの値上りから前年より少し高目で、三十円から百五十円止り。

▼新カレンダーの傾向は美人画、写真が圧倒的に多く、年々日めくり型より室内の装飾を強調したものに走っているようだ。

【写真は印刷に追われるカレンダー屋さん】

株ざんまい

全面的に反騰

今日は月変りで気分も新た。十月の国際収支は一千四百万ドルの黒字と予想以上の好転が発表され、優良銘柄や品薄株が上進して久しぶりに明るい場面だった。高い物は日本[illegible]が十円高、台糖十三円高、中外薬九円高、三共薬八円高、磐城セメント、日本硝子、北辰電機、荏原製作、ガス化学、白煉瓦が五円高その他二円から四円方高い物が全業種に出現して来ており大証券筋も今日前場は山一証券が売買ともに見送っていたが、他の三社は好く買っていた。下げ続けていたニューヨーク株式は、銅山株から反騰して全面高商状に転じて来ており、ニューヨーク、ロンドン両市場とも銅市況がともに締って、今後の日本の産銅株も底をついた感が見られる。（磐城証券提供）

市況

魚類（単位＝円）

（卅一日午後―一日正午）

一日朝のサンマ漁は各港とも入港船の割に水揚げ量は少なく小名浜では底引ものゝ水揚げはつゞいている。

【小名浜港】　サンマ漁船十五隻底引漁船二十隻

▼サンマ　四万貫（新物）九八―八〇（旧物）八〇―七五▼トウジン　七百貫　一〇〇―四五▼アブラギス　八〇―六〇▼メヒカリ　三百貫　六〇―五〇▼ドンコ　三百貫　一三〇―一〇〇▼水タコ（大）二五〇―二〇〇（小）一五〇―一一〇▼アナゴ　百五十貫　一〇七〇―九〇〇▼ギンハモ　百貫　二三〇▼カスモ　百貫　一八〇▼ノドクロ　百貫　五〇〇―四八〇▼ヤナギカレイ　八十貫　一三〇〇―六〇〇

【江名港】　サンマ漁船二十隻

▼サンマ　五万貫　九二―九一

【中之作港】　サンマ漁船六隻

▼サンマ　二万貫　九九・五〇―九三

野菜（単位＝円）

ネギ品薄にて急進したほか、商状全般に保合。

▼ホウレン草　一八〇―二二〇（貫）
▼アブラナ　三〇―二〇（〃）
▼白菜　四〇―三〇（〃）
▼カブ　七〇―二〇（〃）
▼ニンジン　一五〇―七〇（〃）
▼ゴボウ　一二〇―六〇（〃）
▼大根　三〇―一五（〃）
▼ネギ　一八〇―一〇〇（〃）
▼タマネギ　二七〇―二〇〇（〃）
▼タマナ　五〇―三〇（〃）
▼サツマイモ　六〇―二〇（〃）
▼キリイモ　一五〇―七〇（〃）
▼ジャガイモ　六〇―三〇（〃）
▼サトイモ　八〇―四〇（〃）
▼レンコン　三五〇―二〇〇（〃）
▼モヤシ　九〇（〃）
▼リンゴ　一五〇―七〇（〃）
▼カキ　二〇〇―七〇（〃）
▼ミカン　二七〇―一五〇（〃）
▼イチジク　一五〇―八〇（〃）

（丸平青果市場調べ）

〔訂正〕　三十一日付二面平指定商連盟会広告中温泉招待は補助券二十枚でなく笑いの祭典招待券二十枚のあやまりでした。おわびして訂正します。

祝　林政統一特別会計制度創設　10周年記念11月2日

平営林署
署長　小堀　進
平市六間門　電（代）二二七五

株式会社 ㊀丸一材木店
取締役社長　滝口　豊
自宅　平市五丁目　電二九〇
売場　平市五丁目　電一一六二
工場　平市鬮宜町　電　五五六

新建材、製材、銘木
色川材木店
色川　清
販売部工場　平市才槌小路一　電三四一

福島県平地区木材製材協同組合
理事長　佐藤福太郎
平市才槌小路一　電三三五

仕組板専門
合資会社　金田材木店
代表者　金田定男
平市草野前原　電三

長谷川材木店
長谷川　長太郎
四倉町仲町　電二二四

平林産株式会社
取締役社長　勅使河原美則
専務取締役　藤井　彬
平市董子町二九　電一三一九

芹沢材木店
芹沢政資
本店　平市三丁目　電四七
販売部　平市南町　電一九四七
工場　小川郷駅前　電（下小川）四

㊍丸ほん
平市三丁目　電一一八

一般製材　坑木
建築請負
佐藤木材株式会社
取締役社長　佐藤三平
工場　平市赤井反町　電二九七
倉庫　平市才槌小路　電二六七

三名が堂々日本新

国体重量挙に団体優勝

第十二回国体重量挙競技大会に県代表として六名全員が石城から出場し全員が入賞、三名が日本新を樹立して優勝、総合でも二位岡山県を大きく引き離して堂々輝く團体優勝を成しとげ、重量挙石城の実力を十二分に発揮した。

▼フライ級❻加藤剛（平工）二四七・五（S七七・五＝日本高新）

▼バンタム❺青柳清（法大、平工）二七五

▼フエザー級❶古山征男（明大平工）三四〇＝日本新（P一〇七・五＝日本新、S一〇二・五＝日本新、J一三〇＝日本新）

▼ライト級❹白鳥博義（三機、磐高）三三〇（S一〇〇＝大会タイ）

▼ミドル級❻原善雄（明大、磐高）三五二＝日本新（P一〇五＝日本新、S一一〇＝日本タイ、J一三七・五＝大会、タイ）

▼ヘビーライト❶渡辺昌幸（名城、磐高）三八七・五＝日本新（P一〇七・五日本新、S一二五＝日本新、J一五五＝日本新）

重内に火薬爆発　二名重傷

一日午前八時ごろ北茨城市磯原町重内炭鉱で火薬の爆発で二名が重傷を負った。

同炭鉱第二斜坑第一本線三坑ポンプ座でバックで掘進夫大橋実さん（三二）と同朝沼龍夫さん（二九）は発破四本をかけた後、ズリを積出してから元の発破孔を利用して孔を掘ろうとしたところ突然爆発、大橋さんは顔に朝沼さんは腕に一カ月の重傷を受けた残った火薬らしい。

勿来水族館の水漕崩壊

原因は地震か、損害五十万円

財團法人白鷺会経営の勿来水族館（松川磯海水浴場）のコンクリート製の巾十三尺高サ八尺二十四屯入貯水槽が一日午前一時半頃大音響と共に崩壊し、水族館は五坪程破壊、收容している魚類の四分の一を失った。損害約五十万円。

この貯水槽は水族館真上の地上二千米の高台に建設されていたもので、崩壊原因は三十一日の強震で地盤が緩んだためと思われている。

なお水族館の破損について一日正午から市役所に白鷺会を初め市理事者及び観光協会理事者が参集し復旧対策について協議した。

菊花の入賞者　磐城の菊花展

磐城市観光協会と同市港菊花会では、二十八日から市役所通り路上で菊花展示会を開き、好評を博しているが、三十一日出品された菊花百七十点を審査した結果、入賞者を次の通りきめた。

【けんがい】❶児玉運七＝日本水素❷同❸垣副常一＝日本水素【盆栽】❶志賀重勝＝日本水素❷吉田平吉＝竹町❸志賀重勝＝日本水素【大輪】❶児玉運七＝日本水素❷蛭田義久＝上明神町❸沼田五男＝日本水素【管物】❶蛭田義久＝上明神町❷菅原道一＝西町❸蛭田義久＝上明神町

またも赤痢保菌者

さきに十一名の赤痢患者を出した平市上平窪福島整肢療護園の検便検査を行なっていた平保健所では三十一日、木田八美さん、清野節子さん佐藤光信君の三名も赤痢保菌者で隔離した。

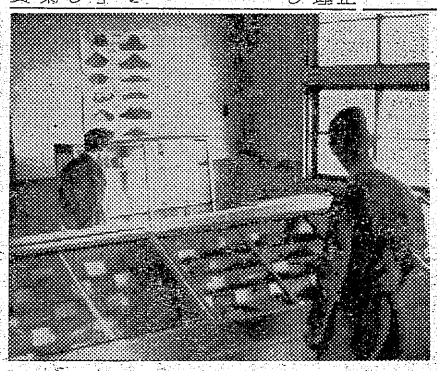

平自然科学室　きょう店開き

【昨報】平市田町の市役所分庁舎に出来た平市自然科学室はきょう一日から店開きした。午前中はウキークディのためかチラリホラリの参観者だったが、午後は学校帰りの高校生や、好事家で結構にぎわった。好評に気をよくした市教育委員会は八方に[illegible]かけて内容を充実、早く博物館らしいものにしたいと張り切っている。

【写真は店開きした平市自然科学室】

高校新人軟庭選手権大会　三日市営コート

県軟庭連石城支部、県高体連主催の石城地区高校男女新人軟式庭球選手権大会は三日午前八時半から平市営コートで行う、男子三十一組、女子十七組が参加する。

幼児、夏井川に転落、水死

平機動隊　救命ボートで捜索

一日午前十時ごろ平市鎌田町一四菓子商佐藤孝さんの長男直樹ちゃん（三ツ）は、自宅付近の夏井川辺で遊んでいるうち、雨で増水した川に落ち、急報で機動隊平分遣隊、平消防署員三十名が救命ボートを浮べて捜索しているが正午現在まだ見つからない。

直樹ちゃんは近所の友達（三ツ）と

【写真は直樹ちゃんを捜索する救援隊】

平神橋下、夏井川西の堤防にある階段の一番下で水遊びをしているうちに水中に落ち込んでしまった。出動した署員達が救命ボートを漕ぎ出してイカリで直樹ちゃんを探していたが、午後一時ごろ死体となつて（平神橋下流三キロ、通称船付場付近）発見された。夏井川は三ヵ所ほど増水して捜索は一時困難だった。

母キミコさんは「普通は道路で遊んでいるが、この日は自動車が危いから気をつけるようにいった許りです。直樹が落ちたと聞いて直ぐ消防署に電話したのに、市役所に連絡するとかで三十分もかゝりました。もっと早く来てくれれば何とかなったと思うのですが…」と涙にくれていた。

防犯ベル設ける

平市旧城跡の隣組で

悪質な押売りや空巣などをなくし明るい社会をつくろうと平市旧城跡三三地内の隣組（組長土岐高秀氏）七戸の主婦が話し合い、各家庭の座敷に防犯ベルを設けた。

これは去る三月ごろ同隣組にぼや程度の小火があったり、人相の悪い男がうろつくなど、市内にしては人通りが少いため恐ろしいところから共同防犯ベルを設けたもの。もし押売りや事故があった時、一軒の家でベルを押すと七戸全部の家のベルが一斉に鳴り響き、ベルの音だけでも押売りが逃げ出し、馳け集った近所の人達が力を合わせて押売りの撃退や事故の処理に当れというもの。防犯ベルをつけた二十日からまだ十日しか経ていないがもちろん事故もなく、主婦たちも安心して暮せますと防犯ベルは大成功らしい。

珠算紅白試合などで

平商の文化祭盛況

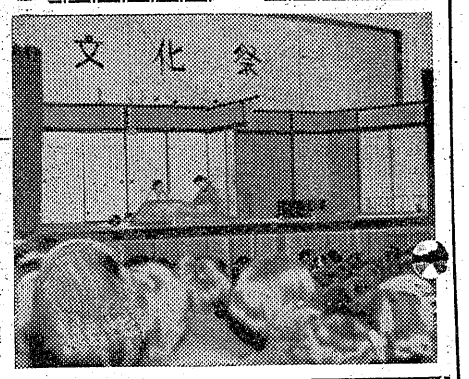

平商の文化祭が一日午前九時から講堂で開催された。商友会から寄贈の電蓄披露や演劇クラブ員の「若い人」など盛り沢山の演芸が行われたが、平商独得の珠算クラブ員による珠算紅白試合などがあり会場の人気をさらった。このほか家庭部、新聞部、美術部生徒作品の展示会があり盛会だった。

【写真＝演劇クラブ員による「若い人」の場面】

飯田近治氏

（株式会社聚楽館取締役社長）平市一丁目一の自宅で発病療養中のところ十一月一日午前二時四十五分心臓麻痺のため死去。七十四才。葬儀は十一月四日午後一時自宅出棺する。

同氏は日露戦争歴戦の勇士で聚楽館のほか平市旧城跡に聚楽園を経営、奇行珍談の人だった。

当社取締役社長飯田近治儀永らく病気療養中のところ十一月一日午前二時四十五分死去致しましたので生前の御厚誼を深謝し謹んで御通知申し上げます
昭和三十二年十一月一日
平市一丁目一
株式会社　聚楽館

父飯田近治儀永らく病気療養中のところ十一月一日午前二時四十五分死去致しました　茲に生前の御厚誼を深謝し謹んで御通知申し上げます
追って葬送の儀は十一月四日午後一時自宅出棺性源寺に於て相営みます
昭和三十二年十一月一日
平市一丁目一
喪主　飯田俊輔
妻　飯田テイ
親戚代表　飯田昇
〃　滝口清雄
〃　山口武義

菊の香りに文化セール
近代マンの背広　オシヤレのポイント替ズボン・ジヤンパー各種
着てる感シヨク　ツイド上衣・丈夫な学生服・美しい紳士婦人セーター
人気の王者　男女バーバリ・スプリング・スーツ・セパレーツ
Yシヤツ・スラツクス・七・五・三の子供服大量に取揃えました
待望の夢を仕立てる注文服・イージーオーダー始めました土・日の御買物は是非当店へ
全店冬物ギツシリ
鈴木勘氏商店
平市一丁目　電1638　三丁目　電732

お待ちどうさま！
味覚の秋にふさわしく秋ヒナがたべごろとなりました
名物　若ひな料理
丸唐あげ　二〇〇円から
▽…一羽でも出前いたします
不二屋
平市駅前中央通り
電886-1750

耳鼻咽喉科
高柳医院
高柳博明
平駅前電一一二

薬の御用命は…
小野薬局へ
平市四丁目（オヒトヨシ）電一四四

新型発売！
富士文化の石油コンロ
鈴木機械有限会社
平市童子町（平工正門通）電話一七二九番

Italago
木村金
平・二　電一七五番

各種旅行ケース
小松カバン店
平市三十米通　電1439

○喜多流　謡曲　仕舞　お稽古日毎週月水金土【入会随時】
○幸流　小鼓　平市田町電一二七　白土稽古舞台

Seiko
時計
眼鏡
貴金属
根本
平市2丁目　電607

いわき民報　（可認郵便物認可第三種郵便）　一部五円　一カ月分一〇〇円　（夕刊　日曜日除日）

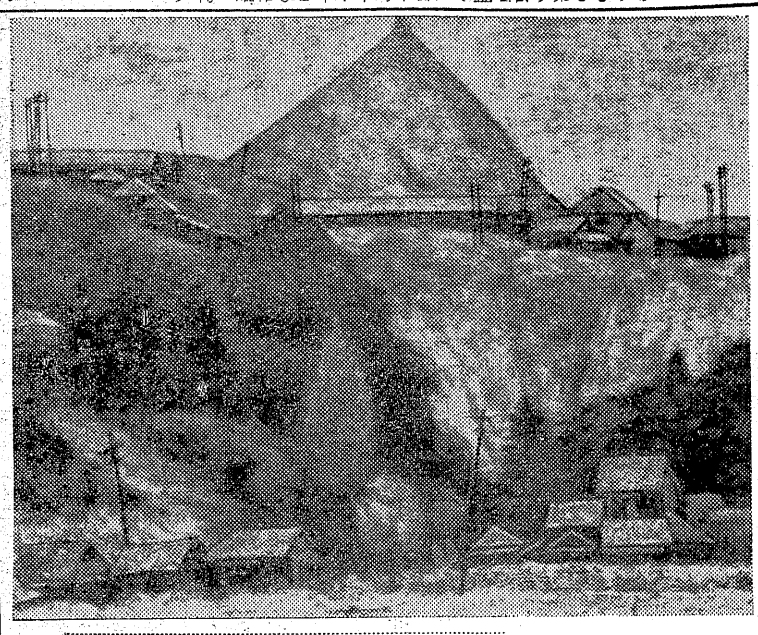

第廿五回独立展入選作品

ボタ山　佐藤卓布（内郷市宮町金坂）

読書週間に寄せて

読書傾向をみる　③

―アンケート―

❶月刊雑誌は何を読んでいるか。
❷単行本（ベストセラーなど）で最近読んだもの、または読んでいるもの。
❸あなたの本の読み方。

書籍業　村山方久（二八才）

❶文芸春秋、平凡、人生手帖、婦人雑誌、若い女性など面白い物多く、週刊雑誌だけでも十冊も読んでいる。
❷挽歌、四季の演技、射程、氷壁、智慧子抄。
❸始めと終りを見る。キセル読みだが重要なところは精読する。一カ月間に雑誌二百冊、書籍五千冊前後を読む。

校印業　綿引欣吾（三二才）

❶俳句、書道、実業の日本。
❷東京―ロンドン五万キロタン、書道講座など書道関係等。
❸極めてゆっくり時間を読むから、人に比べると読み方は随分遅い。

調理士　佐藤和夫（二四才）

❶文芸春秋、オール読物、面白クラブ。
❷世界文学全集、柳生武芸帳、眼狂四郎。
❸かみしめてじっくり読む精読型。

平農地事務所主任　八巻五平（四〇才）

❶月刊雑誌はほとんど読まない。
❷石門頭物帖など物語は肩がらなくて良い。時代ものが好きで、時折現代ものを読んで気分の転換を図っている。映画も娯楽ものばかり見る。
❸一晩でサッと読んでしまう。

平農地事務所職員　今井佐源太（四七才）

❶文芸春秋。
❷宮本武蔵、三国史、柳生武芸帖などの時代もののほか、傳記物が好きだ。小説は余り好きではない。
❸棒読みにすることもあるが、大ていはじっくり読んでいる。

石城福祉事務所員　岡本誠二（五一才）

❶週刊誌は大半読んでいる。
❷婦気関係の本が多い。時々捕りものもの人物、政治評論を読む。
❸じっくり読む。

今晩のラジオ

1日

◇NHK　一四〇KC
六・〇〇　子供の時間
六・二〇　劇「一丁目一番地」
七・二〇　秋のうたげ
八・〇〇　三代の演劇「霧の音」
九・一五　社会展望
一〇・一五　ミュージカルプレー

◇ラジオ福島　八〇〇KC
六・〇五　トニーの童話
六・四〇　スーパー千一夜
七・二〇　こども漫画劇場
八・〇〇　素人歌合戦
九・〇〇　アベック競演会
九・二〇　希望名作劇場「恩讐の彼方に」
一〇・一五　名作アルバム

交通安全作文

常磐市二名入選

県で募集した交通安全の作文に常磐市から左の二名が入賞し本部賞、交通安全協会長賞が授与され近く傳達される。

▽小学校の部二位湯本一小三年　小泉雅子
▽中学校の部二位湯本一中二年　白石千恵子

民謡舞踊会案内

◇平市　五日まで
☆世界館（七・一四）深夜の定期便（八・三一）青空娘
★東映劇場（七・一〇）消えた短剣（八・二〇）佐々木小次郎
★ひかり座（六・四〇）将軍月光に消ゆ（八・三〇）変多き女（四日まで）
★平館（六・二〇）高校四年（八・二五）鷲と鷹
★興楽館（六・五五）出撃命令（八・四五）勇者カイヤム（四日まで）
★民劇（六・二六）長崎の子　続サザエさん（八・五六）美貌の都
★平文化ニュース（八・二〇）マンガ　友情物語（四日まで）
◇常磐市湯本
★湯本座　夜六時三〇分　恒いもの　新しい背広　夕なぎ（五日まで）
★三函座　夜六時二〇分　真昼の対決　悪魔の顔　ねらわれた土曜日（二日まで）
★常磐座　夜六時三〇分　青空特急　暁の卅六番軒　ふり袖太鼓（三日まで）
◇磐城市小名浜
★国際　夜六時五十五分　透明人間と鯛男　九時間の恐怖（一日まで）
★磐城座　夜六時七分から　母の岡　母のない子子のない母　白鳥は悲しからずや（一日まで）
★金星座　夜六時四十分　挽歌　坊ちゃんの主将　東京踊り（五日まで）
★東映　夜六時二十分　幽霊船発着　一富金次郎の少年時代　魔の死美人屋敷
◇勿来市植田

指紋占い

三世相

（男―左）（女―右）

小指―渦…
薬指―流…
中指―流…
示指―渦…
拇指―渦…

六・十

この紋のある人は、心性厚重にして言葉少く、気持もゆるやかで大きく、他人にはちょっと腹の中がわからないような型です。又この人は養子星をもっていますので、外に発展しない人もいます。又妻が職業をもちそれで生活する人もいます。

この人は七年目毎に運の回転があります。

職業は勤め人に適していますが商売の場合は地味なものがよいようです。

☆菊田館　夜七時　おもかげは遠なり　狂恋女師匠
★うえた館　夜七時　青春の冒険　きけんな年令　名犬ものがたり（五日まで）

100貨店

小説「挽歌」の中に令子が種本に「COCU」と言う場面がある。寝取られ夫という事だ。語源はCOUCOU（かっこう）を意味するテン語のCOXISからきているらしい。かっこうは他の鳥の巣の中に卵を生み落す、いわば人間社会にたとえると情夫ということになるが、世間では寝取られて侮辱された夫の方をあざ笑い、侮辱した方の男はさして問題にしないより「うまくやったナ」と内心うらやむほど。そういうワケかどうかフランスでは「寝取られた夫」を指すそうだ。当今〝よろめき〟という言葉が大流行。ぎりぎりまできて〝待てないワ〟の状態から〝ぐらぐら〟して遂に〝よろめき〟と相成った。今度はどうなるのか流行語が何か小説じみているような気がする。とにかく〝よろめき〟を逆に〝きめろよ〟という男が多いし、よろめきどころじゃなくころび夫人になっちゃ困りますナ。（龍人）

DPはタナカ
かっぽう　開花
御婚礼写真は　舘林　平六四四下電二九六
開花亭のパン
眼科　平市仲田町　ひかり座裏　電669番　明雲堂眼科医院　新妻幸男
DPの専門店　平二子町　くわな
売上げが正確に計算される　国産最高の性能を誇る（日本金銭登録機）　合計加算器付電動式（手動・両用）　NO・3000　正価　145000円　東北総代理店　萩金庫商会　平市中央通り　電135-2
新しいDPは富士

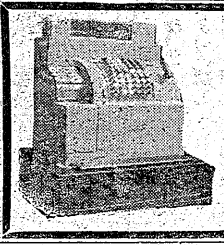

物名平　尼子まんぢゅう
外科　胃腸科　泌尿器科　性病科　真木医院　平市南町（公会堂通）電話一九五番
電話一六〇二番　平衛生社　平市北白土　岡八時
広告マッチ　扇子　カレンダー　うちわ　タオル手拭　サトー広告社　平市三九町（三共商会館先）電話一七九〇番

必ず御満足願える　あなたのメガネ店　各眼科医指定　玉屋　平市二丁目電九一〇
宣伝にサービスに　広告マッチ　さかいや　平金堀八五
厚生医療指定病院　財団法人　竹林病院　本院　平市十五丁目三千米通　電六〇八・八一二　分院　平市小太郎町市役所前　電一二七四

13日封切
イーストマン　松竹カラー
もびも悲しみも幾歳月
遥かなる人生の旅路に惨むこみあげる感動！せきくる涙！あふれる詩情
高峰秀子　佐田啓二　原作・脚本・監督　木下・恵介
★映画　上時同　★うなぎとり
平舘
始　前売券はさくら婦人会で取扱っております…前売百円（当日百二十円）
開　売前　学生ノ八〇円（当日百円）

電気暖房器は古山　平市2丁目　電九七二番
肛門科　外科　上田醫院　平市南町（平局裏通）電話二二九番
みのりの秋！食慾のシーズン　栄養豊富なさかえ食堂の料理を…
カキフライライス　六〇円
シユーマイライス　八〇円
カツライス　一〇〇円
盛たくさんの定食　五〇円
行楽の季節です　ハイキングに！御旅行に！　運動会の御弁当の御用意はぜヒ当店へ　折詰　一〇〇円より　多少にかかわらず御相談下さい
何時でも食事の出来る　（出前迅速）大衆食堂　さかえ食堂　平駅前　電988
産婦人科　平市材木町薬館前　中田医院　電話一〇九七番

店員

▽男女店員若干名求む▽十八―二十才位まで▽住込通勤何れにても可磐城市上町七間華堂本店電四六一

急募

▽塀車のためトラック助手四名急募▽年令十八才以上▽委細面談平市白銀町（電一八二七）小柳砂利店

募集

▽自動車運転手　二名（経験三年以上）
▽助手　二名（年令、経験不問）
▽委細面談、履歴書持参ご来社下さい　堀江工業株式会社　平市才槌小路　電五一九・五三五

質

公認　平宅地建物取引所　平市才槌小路踏切際色川材木店内電三六一
▽となりもお気軽に　ご利用願います　平市四丁目局前裏通　電話九五〇番　アカトモエ　赤巴