夕刊 いわき民報
発行所 平市田町六三
いわき民報社
編集部電381
広告専用電1222

銘菓 平餅 松月堂 平市銀座街 電二〇六

入居早々雨が漏る

磐城市のブロック市営アパート

さっぱりラチ明ぬ市当局
家賃不払の実力行使断行

磐城市愛宕下の市営アパートブロック建築一棟六世帯では、入居早々雨が漏るため修理して欲しいと再三市役所に交渉していたが、ラチがあかないため五日、入居者らが協議の上、十月分から家賃不払いの実力行使を行うことを決め当局に批難の声が高まっている。

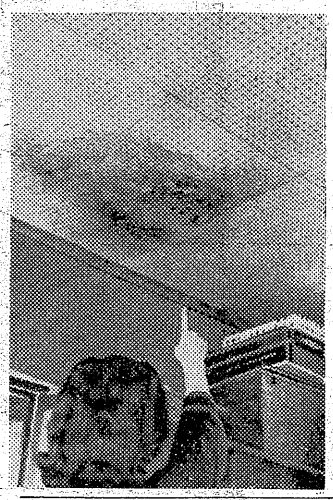

この愛宕下市営アパートは第一種簡易耐火ブロック建築で一棟七十四坪六世帯だが、昨年十一月磐城市野口工務店（代表野口茂氏）が総工費二百九十七万一千円で請負い予定よりやく二カ月遅れて本年五月竣工、七月一日から月二千二百円の家賃で入居したものだが、はやくも天井がシモったのでなんだろうといっているうち二回、三回と雨が降る度次第に天井から雨水がしたゝり落ちてきたので、はじめは個人毎に市役所を訪れ新築アパートに雨が漏るようでは困ると苦情を申し込んだところ、請負者の野口工務店側で一回訪れ塗料をぬったが、依然として六世帯の全室からもるので再三、再四市役所になんとかして欲しいと申し入れただけなしのつぶて憤慨した六世帯は五日、十月分から家賃不払の実力行使をきめ、当局に不当との【写真と竹沢さん方の雨もりあとの天井】

來年度までに講堂建設

草野小中校、建築協賛会生る

平市草野小、中学校では早期講堂建設を目ざし、講堂建築協賛会を結成、三十三年度実現を目標に運動を繰り広げることになった。小中学校合せて二千名に達する学校に講堂が無いのは不合理だと本年三月には講堂建築促進委員会を設け、市当局に運動を行っていたが今度PTAや部落代表らが集って新たに協賛会を結成して市当局に働きかけることになったもの。市教育委員会の構想では七百万円を投じ百六十坪、鉄筋の近代的な講堂を建設する計画を持っているので、協賛会では、これを二十三年度中に建設しようと、内部施設費二百万円は地元で負担する計画で部落民に寄付を呼びかけることになった。

店舗併存住宅
常磐市臨時市会で協議

常磐市では十一日午後一時から臨時市議会を湯本公民館で開く。これは二十二年度分の店舗併存住宅（店舗六戸住宅十二戸）建設費一千二百万円の追加更正予算を付議するもので建設地は吹内地内が予定されている。

都市計画委員会開く

常磐市では八日午後一時から都市計画委員会を開き駅前都市計画、併存住宅問題を協議。

内郷で消防士七名を募集

内郷市消防部では消防士七名を募集している。採用試験日は十一日午前九時から市役所会議室。受験資格は新高卒又は同等の学力のある十九才以上二十五才未満の内郷市内居住の男子。〆切は十日まで。

全逓で職場大会

中央で妥結、平常に復す

全逓労組では年次休暇、勤務時間、妥結されないまゝに同労組平分会の協約改正十項目を要求、中央で四日朝から交渉を続けていたが、指令で七日午前八時半から平市大町労働会館に組合員約八十名が集り、要求貫徹職場大会を開き、全逓歌などを合唱、気勢を上げたが七日午前八時二十五分中央で妥結した旨の連絡があり、午前九時四十五分職場大会を解散、普通業務に復帰した。

七日の職場大会では地労協から約三十名の労働隊が応援、午前七時半から平郵便局通用門にピケを張り、組合員の侵入を喰い止めたため、仙台郵政局半田施設課長声沢平郵便局長らは、非常勤者（臨時職員）九名のほか課長らを動員して業務につかせた。さらに同局長は開会と同時に業務命令を出したが、組合はこれを聞き入れず大会を続け、当局側は伍報車を会場後に繰り出し、スピーカーで職場に戻るよう呼びかけた。九時半過、中央で妥結したとの情報が入り、同分会は万才を三唱して九時四十五分解散した。

全逓労組では❶年次休暇と勤務時間の協約の新締結反対❷年末年始の繁忙手当制度の確立❸定員増加❹退職年金制度の確立❺新賃金二千四百円の引上げなど十項目を要求したが、四日以来の連続闘交で妥結したもの。なお来平中の半田施設課長は「責任者は処分する。参加した組合員は一時間の賃金カットを行う」と強い態度を示している。

芋煮会

平市釜戸組合（神谷市郎氏）では九日午前十時から前後谷の紅葉狩りを兼ね芋煮会を催す。

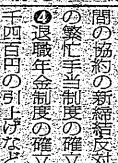

磐城女子高等学校職員クラブが主催、同校PTA、同窓会が協賛する芸術アカデミー賞受賞、教育功労者として県表彰をうけた同校教諭中西一路氏祝賀会は十二月八日午後二時半から谷口楼で開く。

中西画伯の祝賀会

八日、谷口楼に開く

中西氏は昭和七年東京美術学校日本画科を川端奨学賞を得て卒業。在学中に帝展入選。昭和十年当日の磐女校長正木貞二郎氏の懇請で赴任、勤続二十二年間に六千名の教え子を出し、教え子のうちには田辺芳子氏の新制作作家賞獲得をはじめ、毎年東京芸大へ二、三名が入学、県展新興美術展にも毎年入賞するなど全国でも有数の美術校に育成した。

【写真は中西教諭】

今夜断水

鎌田全部

七日午後十一時から八日午前二時まで平市鎌田町全部と五色町の一部の水道が断水する。五色町排水管接続工事のため。

市政の世論調査行う

窓口、衛生の二点、生徒の家庭を通じ

磯野市長

磯野常磐市長は市民の声をきいて民主市政を運営して行くため機構改革にあたり市民室を設けたがこの手初めとして初の市政に関する世論調査を行うことになった。今回は市役所の窓口について、衛生についての二点とし、調査対象を取あえず湯本一中、湯本二中、磐崎中三校に在学する二年生の家庭千世帯とし八日調査票を配付したが、二両中に取まとめる。調査内容はつぎのとおり。

▽市役所の窓口❶あなたのお宅では市役所によくおいでになりますか❷どんな用件で来られましたか❸その際更員は親切に応待しましたか❹どういう点が不親切だったか❺あなたの頼んだ用件をすぐやりましたか❻市役所の窓口は一般的に親切だと思いますか。

▽衛生❶あなたのお宅ではゴミをどう処理していますか❷市民の世論調査をも行う計画ですか❸あなたのところでは、下水があふれて困るということはありませんか❹常磐市をより衛生的なまちにするためには、どうすればよいと思いますか。

さらに最後に全般的に市政に何を望むかとの質問がつけ加えられている。市民室ではこれを機会に全市民の世論調査をも行う計画であります。

平も雨漏り
完全防水行う

平市胡摩沢のブロック鉄筋市営アパート二棟（本年度入居）も雨漏りがあった。これはモルタル防水（設計）で完全防水でないためと突貫工事で工事が粗漏だったためによるものですでに一棟はアスファルトによる完全防水工事を終り、いま一棟もとこ両日中に修理される。早速明日でもアパートに行って完全になおしたい。

月見町で敬老会

平市月見町社会教育地域活動委員会の敬老会は十日午前十時から平市第二小学校講堂で開き、町内の七十才以上の老人二十名を招待、婦人会員、青年団員、幼稚園児などが演芸、舞踊で慰安する。

理美容実地試験

県衛生部では八日午前九時から平市の理美容学校で実地試験行う。

人事消息

四倉町長吉田善三郎氏は十一日全国町村長会出席後四倉漁港問題で関係筋と打合せ十三日の自治法施行十周年記念式典に新妻常吉議長とともに出席する。

寸言

▼磐城市のブロック市営アパートが入居早々雨漏りしてヒックリ、吾二市当局に修繕を陳情したがラチ明す遂に家賃を支払わないことを申し合せ対抗することになった「住宅難に君たちは幸運にも入居できたんじゃないか、一寸くらいの不便は君らが都合つけてやるべきだ」といった慰善せのお役人気質がみえているようで何んともムナクソが悪い。業者が可愛いのか店子が可愛いのか、当局は家賃をとっている手前、もっと店子に親切にして貰いたい。それでなくとも家賃が滞ると大変騒ぐのだから。

▼東支那海へのサバ漁はお流れになるのか。サンマブームに船主は酔っているようだが、毎年このブームが続くかどうか、将来に対する足場も開拓しておきたい。

▼磯野市長が市政の世論調査を行うことになった。民主主義を貫ぬく上に結構なこと。要はその声をどう市政に反映させるか市民の注目するのはその手腕力量。

天気予報（七日）

【今晩】南のち西風、晴れたり曇ったり、一時しぐれる。
【明日】西風、晴一時曇。
海上 今晩一時波立つ、明日はおだやか。

東京のミカンはなぜあまい
あまいミカンは伊予産（四国）でスッパイのは静岡産。東京ではほとんど静岡ものを扱いませんが、この辺では安いのでまだ人気が残っています。
○静岡ミカン 百匁 二〇―三五円
○伊予〃 四〇円―五〇円
○りんご〃 一四円―一ケ三七円
○鶏特売牛肉 百匁 一〇〇円
越 藤越 小名浜 平市

お好みおでんと
伊勢松坂牛のすき焼
日本酒 まるさ
平市中央通り 電一八一〇

よせなべ 釜めし 食道楽
江戸前 寿司
紅小路店 電一四五六
才槌小路店 電一〇二二

七・五・三用千歳飴
毎度有難うございます
☆予約受付中
御注文は取込みますのでお早目にお願い致します
尼子飴本舗 根本商店
平市長橋町四六 電一七〇二

タイルと衛生陶器
綺麗な浴室 清潔な台所
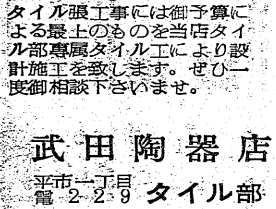
タイル張工事には御予算による最上のものを当店タイル部専属タイル工により設計施工を致します。ぜひ一度御相談下さいませ。
武田陶器店 タイル部
平市一丁目9 電229

田舎しるこ
甘太郎焼 真根井菓子店
平 さんざ 電一〇二五
おかげさまで大好評です
▽…配達いたしますからお電話で。

東支那海のサバ出漁お流れか

サンマブームで役員会、流会

未経験なサバ釣にふんぎりつかず

第一回東支那海サバ出漁準組合役員会は、六日午前十時から県水試会議室で開かれたが、役員十七名のうち出席者僅か五名の過疎会となり、関係者をガッカリさせた。これは県沖合のサンマ漁が豊漁のため、役員である船主らは、億劫の姿勢で忙殺され、このサンマブームは来月上旬まで続く予想からサバ出漁に乗り気でないものと、県水試では悲観的な見方をしている。県水試で現地調査の結果、サバ釣りの最盛期は十一月から十二月の二カ月だが予想外のサンマ大漁で九日からは一カ月間闇夜となるため、操業漁業には絶好のチャンスとあって船主らは未経験なサバ釣りにふんぎりがつかないでいるのだろうと県水産課の星技師は語っている。

勿来の汚水問題再燃

ろ過池が停止、漁民怒る

呉羽化学工場の廃害汚水及び大日本炭鉱、愛国炭鉱両会社の洗炭汚水が菊多浦の海岸に流出して海草類と魚族の繁殖に大障害を来たすというので一昨年植田、勿来両漁協同組合は漁民の死活問題だと会社に対し損害弁償方を要求、これに対し勿来市があっせんの労を採った結果、呉羽会社は両組合に対し魚族繁殖施設費として百二十余万円を提供すると同時に薬害防止のろ過池を二千余万円を投じて完備していたが、一年余経った現在、このろ過池が停止、汚水が依然として流出、大日本炭鉱は契約を無視し未だ何等の施設もせず放任しておくというので漁民がおこり出し、植田の渡辺、勿来の正木両組合長の名をもって再び古川勿来市長宛に善処方を嘆願、成り行きが注視されている。

呉羽化学工場森合総務課長は「会社は契約通りろ過池も造り善処してきたが、最近時々この機能を停止する時もある。それはその日の作業によって薬害水でなく清浄水が流れる場合もあるから敢えてろ過の必要はないワケ。勿論毎日水質検査を行っているから汚水が流出する様な事は断じてないと確信している」と語っている。

また大日本炭鉱の荒田総務部長は「洗炭汚水の沈澱池施設は昭和三十二年三月一杯までに完了の約束であったが目下洗炭場の設備に着手中でこれが終らぬと沈澱池が出来ない仕組みとなっているので、それまで今暫らく待って欲しい」と陳謝の意を表している。

年末手当千八百円など要求

赤井の失対

平市赤井地区の失対労務者代表菊地秋明（今日自労）堀内敏巳（真誠会）ら二氏は七日、平市に年末手当千八百円の支給など八項目を要求したが、平市では八日回答することになった。このうち完全就労は①五十円の賃上げ②年末手当一人当千円の支給③地下足袋、手拭、手袋の現物支給④組合厚生資金五万円を支給⑤地下足袋、手拭、手袋の現物支給⑥日雇者用住宅の建設⑦託児所の冬期燃料支給⑧夏期、越冬資金の予算他

農地事務所、土地買収を協議

平農地事務所では八日午後一時から同所で県開拓審議会地方部会を開き、遠野町大平地区の幹線開拓道路買収、三和村永戸地区の土地買収などについて協議する。

稲刈り終る

豊作に酔うすずめ

○…平坦部では稲刈り中の真っ最中だが、早いところでは稲十日から二週間位乾燥させるを乾燥させるために、稲かりそうだ。

○…農民は勿論、よろこんだのは〝すずめ〟。人の姿が田圃から見えなくなると舞い降りて来ては喰いちらす。病害なくてすずめ雛というところ。【写真は稲かけ＝好間にて】

○…稲束を手にしてにっこり。「今年は全く豊作ですよ。ほれこんなに実が入っている」と満足げな笑顔を見せた。それに病害は少く、白穂の出て

めん羊飼育は前途有望

平市めん羊組合長　光英博明

現在五百七十二人の組合員が、六百五十七頭のめん羊を飼育しこのうちメス二百六十頭を育しています。今がめん羊の種付期です。各地区に種牡も配置してありますから、必ず種付をして来年八月には、少なくとも二百五十頭のめん羊を市場に出し千億が今日の市況では人気があった。こういう時流にのった株の将来性については不安なく、今のように閑散な時には長期目標で投資して行って良いと思われる。

（盤城証券提供）

市況

魚類

（単位＝円）

（六日午後―七日正午）

七日もサンマの好漁がつづいて午前中に三港で十五万貫が水揚げされた。

【小名浜港】サンマ漁船一隻
底引漁船十隻
▼サンマ　五万貫　七五―五五
▼水タコ　三千貫　一八〇―七〇
▼トウジン　二千貫　一五―一二

【江名港】サンマ漁船十隻
▼サンマ　三万五千貫　六五―五八

【中之作港】サンマ漁船二十隻
▼サンマ　六万五千貫　六五―五五

野菜

（単位＝円）

商状変らず全般に保合。

▼ホウレン草　一〇〇―八〇（貫）
▼アブラナ　三〇―二〇（〃）
▼白菜　四〇―二五（〃）
▼カブ　四〇―二〇（〃）
▼ニンジン　一二〇―七〇（〃）
▼ゴボウ　一三〇―七〇（〃）
▼大根　四〇―二〇（〃）
▼ネギ　一三〇―六〇（〃）
▼タマネギ　二七〇―一〇〇（〃）
▼タマナ　七〇―三〇（〃）
▼サツマイモ　六〇―三〇（〃）
▼キリイモ　一七〇―一〇〇（〃）
▼ジャガイモ　六〇―三〇（〃）
▼サトイモ　一〇〇―六〇（〃）
▼レンコン　二五〇―一〇〇（〃）
▼モヤシ　九〇（〃）
▼リンゴ　一五〇―七〇（〃）
▼カキ　一七〇―七〇（〃）
▼ミカン　一七〇―一〇〇（〃）
▼イチジク　一五〇―七〇（〃）

（丸平青果市場調べ）

株ざんまい

気迷商状

相場は相変らず気迷の域を脱する事が出来ず、国際収支の来年二、三月危機説が手伝っている。輸出も平常二億三千万ドルを割って二億ドル内外で、極端な逆調もないかわり大幅の拡大も今のところ考えられない有様。こうして相場は強弱もなく暮相場を控えて淋しい限りだが、といって下げる訳でもなく大型重電機には引続いて大証券が買物を出している。電子工学の本格的な進出と電電公社の第二次五カ年計画総額四

メリー・クリスマス
本年も是非
フラワー
平市　電四

国産最高級
小型レジスター
7桁ボタン式・収支記録二色印刷・領収書発行
◉現金売上記録は青文字……入金・貸売・両替は赤文字で鮮明に印刷されます
（国松金銭登錄機）NO―3800型
秋金庫商会
平市駅前中央通り　電1352

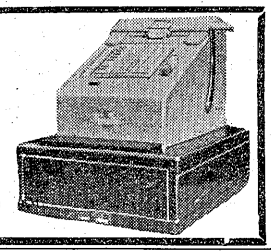

七五三御引物用に
みよしのお菓子……
角切
つるの子
とりの子
らくがん鯛
お目出度う
……御用命をお待ち申上げます
じやんがら本舗
みよし
田町店電691　銀座店

宝石入りの最高級品
毎月一〇〇〇円でお手許へ！
三菱ミシン
初回金で
千円即納！

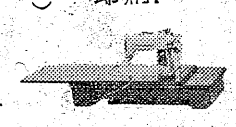

社員募集中
二十才以上・5名（毎日面接）
草野ミシン商会
平市南町通り　電960

旅館
静山荘
跡き　城さ　2番
旧橋平　安話
平市　電

外科
胃腸科
泌尿器科
性病科
真木医院
平市南町（公会堂通り）
電話一九五番

割烹旅館
東洋館
勿来市錦町糠塚電話三九番

外科
肛門科
上田医院
平市南町（平局裏通）
電話一二九番

いつも新鮮な
牛豚肉を
配達迅速
緑屋
鎌倉店
戸・約・特
本店　平市電5
支店　平市電7
目9丁33
中央通794

広告マッチ　扇割　子箱
カレンダー
うちわ
タオル手拭
サト広告社
平市三十九町（三共商会館先）
電話一七九〇番

僕たちの親しむ本

平二小 献本運動や優良図書を推選

写真は献本運動で集った本の山

九日まで読書週間が催されているが、平第二小学校（校長湯山啓三氏）ではポスター作成を始め、献本運動や優良図書の推選を行うなど図書館に親しませ、読書を奨励させようと活発な運動を行っている。期間中児童やPTAに呼びかけ不要になった本を学校に寄付させ、すでに五百八十四冊が集った。児童用の絵本から世界文学全集まで種類は豊富。図書館の机にうず高く積まれ、図書係の生徒らの手で修理しようと各クラスの代表が集って図書修理社発会を開き、図書館の表紙など破損した本を修理した。このほか七日には読書ノートの展示会、読書感想ノートによる文集作成が行われ、九日には提出作品、優秀学級の表彰が行われる。

【低学年】ヤンボウ・ニンボウ・トンボウ、白鳥姫、イソップ日本昔話、心の教室、まごころしあわせの王子、ちびくろさんぼ、シンデレラ姫、ガリバー旅行記、グリム童話、いなばの白兎、世界むかし話、あんじゅとずしおう、おやゆびひめ、金の靴、小公女、貧乏王子、フランダースの犬、おもしろいりか、ピーターパン、コロンブス、ピノキオ

【中学年】楽しい工作、イソップ物語、小公女、おもしろいりか、ピノチオ、心の教室、小林一茶、山のクリスマス、光りをもとめて、ふしぎの国のアリス、光をもとめて、日本昔話、文学と言葉の教室、アラジンの不思議なランプ、灯をかかげて、アラビアンナイト、青い鳥、金の女王の山、わたくしはすずめです、子鹿物語、風の又三郎、みつばちマーヤの冒険、ひよしまる

【高学年】灯をかかげて、心の教室、社会科学習図鑑、世界昔話、日本昔話、花の日風の日、涙の母子鳥、あこがれの星、ベーブルース物語、母紅梅、むかしの日本、光をもとめて、自鯨アルプスの少女、科学と発明、あゝ無情、風ぐるま、小川未明童話全集、家なき子、ひみつの花園、牧場の少女

十二教室を増築

来年度の小学生五百三名純増

平市

三十三年度は小学校の新入生が一割強の自然増加がある一方、卒業生は終戦児のため入学生の約半分しか無いため、平市の場合には小学生平均一校三学級の増加となるそのため一、二、三小の三学校では各四教室を増築するが、他の学校は予算の関係もあり、特別教室を利用して間に合せることになるこれに反し中学校では入学生が少くなるため教室もあまり、教員も一部小学校に回さなければならずこれにともなう来春三月の教員移動が注目される。

平市の（三十年度合併地区を除く）小学校新入生は約千百五十名、卒業生は六百四十七名で五百三名の増加となり、一級五十名としても十学級の増加となり中学校は九百四十七名の卒業生に対し入学生は六百四十七名で三百名の減少となり、六学級が余る。学校別に見ると

【小学校】一小＝新入生三八〇、卒業生一九四（増加八六）▽二小＝三二一、一八〇（一四一）▽三小＝二八七、一六五（一二三）▽四小＝八七、三四（五三）▽五小＝九四、五一（四三）▽六小＝七九、二〇（四七）

【中学校】▽一中＝二六七四一五（一四七減少）▽二中＝二一一、二六二（五一）▽三中＝一七一、二七〇（九九）

幼児、車にひかれ即死

月見町で

六日午後四時三十分ごろ平市月見町十二地内県道を常磐交通大型バス＝佐藤修造運転手＝が走っている前に、同町新田三一会社員金沢満二さん二男信ちゃん㈣が急に飛出し、バスの後車輪にひかれて即死した。

内郷にひき逃げ

五日午後七時五十分ごろ内郷市内郷高前国道で、同市綴町二無職斎藤佐太郎さん㈭は酒に酔って歩いているうち、湯本方面からきたハイヤーにはねられ頭部などに十日間の打撲傷を負った。なおハイヤーは平方面に逃走したため内郷署ではひき逃げハイヤーを捜査している。

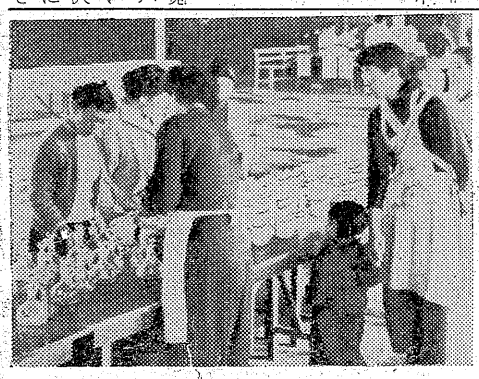

飛ぶように売れた駐留軍のセトモノ

平むつみ会で資金造成

きよう月食

きょう七日午後九時四十三分ごろから月食が見られる。この月食は完全に月がかくれる皆既食で日本では昭和二十一年十二月以来十一年ぶりの珍しい月食。かけ始めるのは午後九時十二分、皆既食は同十一時十二・六分から四十一分まで二十八・四分間続き、復円は八日午前一時九・八分。小名浜測候所の話では今晩は晴天と予報されており、肉眼でも十分月食観測には支障ない。

不良の親玉など

内郷署 傷害で二名捕る

内郷署では六日午後常磐市笠井ノ鳥ネコ＝で同市白水町炭鉱夫宮下前科一犯太田秦弘㈡と同市傾城無職前科五犯奥村紀男㈡もの両名を傷害の疑いで捕まえた。

両名は二日午後二時ごろ茨城県土浦市大和町で同市生れ土職船頭平三さんら二名と喧嘩し、短刀で船頭さんの右腕に一カ月の傷を負わせ、土浦署から指名手配中だったもの。

内郷鉱に落盤

七日午前九時ごろ常磐炭鉱内郷鉱綴坑第二斜坑で仕繰り作業中だった採炭夫斎藤二郎さん㈭は落盤のため右大腿部骨折で一カ月の重傷。

母子福祉資金を造成する平市むつみ母子会のセトモノ直売は六、八両日平市公会堂本館で開かれた。調達庁払下げの駐留軍納入用セトモノだけに新型のセトモノ食器が市価より二割方安く買えるとあって、初日七日は朝から主婦たちが詰めかけ飛ぶように売れた。大洋皿二枚三十五円、スープ入六十五円、船底型食器六十円、サトー一つぼ六十円、小皿十枚百四十円、めいめい皿十枚百円などがとくに売れた。

【写真はむつみ会のセトモノ直売】

鉢巻で座り込み

全日自労 平職安前に

【昨報】全日自労石城支部協議会（議長斎藤隆行氏）では六日午前十時五十分から一般失対の賃金二律五十円アップなど五項目を要求して約一千二百名が総決っき大会を開いて気勢を上げ、再度平職安側と交渉したがケられたため、同所わきに、同日夕刻からテントを張り、赤旗をめぐらして斎藤隆行氏ら五名が鉢巻き姿で座り込みに入った。この座り込みは十二日まで続け、十三日からはハンストに入る予定だが、細部については九日労働会館で斗争委員会を開いて決めることになった。

【写真は自労の座り込み】

イワシ千五百貫

小名浜港に水揚げ

五日また小名浜港にマイワシ（中羽）五百貫とセグロイワシ一千貫が水揚げされた。

磐城市福伊藤和さん所有アグリ船共徳丸（三六トン）をはじめ小名浜所属のアグリ船勝丸ほか二隻が、五日午後八時ごろセグロイワシ一千貫、マイワシ（中羽）五百貫の計千五百貫を水揚げした。セグロイワシは買当り六十五円、マイワシ二百八十五円という好値で取引き取ったのを発見され付近の者の協力で常磐署員が逮捕した。

スリ捕る

勿来市錦町中田九無職川井保さんは四日朝九時十分常磐市湯本駅前常磐交通バスに乗ろうとした同市関船宿内行商谷水利蔵さん㈭のズボンのポケットから二百五十円在中の財布をスリ取ったのを発見され付近の者の協力で常磐署員が逮捕した。

炭礦労組の期末要求は強気

常磐労（十四支部、四千二百四十一名）は七日、常炭鉱（三十七支部、二万一千名）は二十日、それぞれ地方委員会を開き、期末手当三十三年一月からの新賃金改訂、退職手当について要求、斗争方針を決め、一斉に年末攻勢を開始する。当面の期末手当については臨房用として京浜地区から需要の多い常磐炭が需要期を迎えて、生産に追われ、また売値が上っているところから、いずれも要求額は戦後最高額といわれた本年夏期手当要求額の四割以上増（三千円平均増額）を見込んでいる。三十三年一月一日以降の新賃金協定改訂については炭労本部の打ち出した一日六十円増を中小炭鉱の要求額とし、大手筋は八十円から七十円増額を要求するなど組合側は以前にも増す強気でのぞんでいる。

松本已之松氏（平市役所総務課長松本茂雄氏厳父）自宅療養中六日午後六時十分に死去。七十五才。八日午後二時自宅出棺、平火葬場で告別式を行う。

中三坂小が五日間休校

流感

中三坂小学校（児童二百六名）では二、三日前から流感で欠席二十八名、かかっている者八十四名、計百十一名に達したので、六日から五日間休校している。

轢死体の身元判る

【昨報】六日午前五時十分ごろ小川町西小川地内磐越東線無人踏切でのれき死体は平市上平窪字上岡二二農業大平正三さん長女みち子さん㈡と判った。みち子さんは精神病のため五日午後十一時ごろ口紅を鏡や手足にぬりつけたのを家人に叱られたため家出したもの

売出期間 10月10日→12月20日
栃木三鱗の
ミツウロコ煉炭と火鉢の
組売特売！
半年分を一冬で使える燃料……
お宅の燃料をさっそく煉炭におきかえ下さい
煉炭なら今までの燃料代の半分ですみます
残りの半分で明るい家計簿・楽しい夢を！
▼組合せ品目▲
◉煉炭火鉢 又は煉炭コンロ 又は燃焼器 又は炊事器 いずれか 1個
◉ミツウロコ煉炭 1袋
◉火起 1個
◉煉炭鋏 1個
椅子本焼火鉢 2300円
本焼尺六火鉢 1650円
〃 尺三火鉢 1200円
カシュー尺五火鉢 1000円
〃 尺三火鉢 880円
煉炭コンロ 500円
4寸燃焼器 370円
3寸 〃 350円
平市一丁目角（電244）市原商店及各ミツウロコ煉炭販売店にて取扱って居ります

お待ちどうさま！
味覚の秋にふさわしく秋ヒラがたべごろとなりました
名物 若ひな料理
丸唐あげ 二〇〇円から
▽…一羽でも出前いたします
不二屋
平電8861750 駅前中央通り

商標登録
銘菓 白砂
一個十円、美麗函詰百円から
本舗 会津屋 1479
電（平）販売店 佐原屋
平駅前 ハトヤ

厚生医療指定病院
財団法人 竹林病院
本院 平市十五丁目二十米通 電六〇八・八二
分院 平市小太郎町市役所前 電一二七四

父松本已之松儀病気療養中のところ十一月六日午後七時死去いたしました 茲に生前の御厚誼を深謝し謹んで御通知申し上げます
追って葬送の儀は十一月八日午後二時自宅出棺平市火葬場において相営みます
昭和三十二年十一月七日
平市才槌小路一
喪主 松本照勇
男 松本茂雄
外 親戚一同

公民館結婚 新婚夫婦座談会

（下）

われらの会を結成

新生活運動実践に呼びかけ

思います。どうしても頭の切り替えのできない人がいる場合には形式的になり勝ちです。

啓蒙宣伝が必要

【司会】頭の古い人に理解してもらったり、あるいは公民館結婚式をおしすゝめるためにはいろいろな方法があると思いますが。

【A】公民館結婚式のことがなきく新聞に報道されるということは非常に効果がありますよ。わたしたちの場合は写真入りで新聞にでたのでいまだに親せきなどではその写真を切り抜いて記念に持っています。

【B】新聞ばかりでなく、ラジオでも放送されましたね。

【D】私なりの考え方があるのですが、ということは、簡素な結婚式であっても、御祝儀は世間なみに包んで来るので、公民館結婚式は一人当り三百円ということになりますので親せき中には結婚式をやってもうけているかのように言う人もないわけでない。この点などはよく納得のゆく方法を考えて見なければならぬと思う。やはり広報活動を盛んにして理解していただくことが大切ですね。

【主事】館報などには必ずこういうことを強調した記事をのせていま。市内からは理解されてもいわ村方面はなかなか理解されにくい。やはり新聞、ラジオで報道していただかなければならないと思います。

【C】まあ結婚式、披露宴まったく申し分ないですね。一日も早く貸が公民館結婚式を理解して大いに利用することです。

公民館結婚は芸術

【司会】ボツボツ結婚シーズンに入りましたが、今年も来年も「一年」がよいんだそうですね。何といってもお目出度い事ですので、線儀をかつぎますが、皆さんその点はどうですか。

【一同】そんなことは、いまの若い人は余り考えていないです。

【司会】公民館結婚式も年々増してまいりますと、専門の係でも必要になって来ませんか、郡山などでは大変なんだそうですね。

【主事】先がつかえて時間で片づけているそうだが、それも考えものです。

【司会】だんだん数が多くなって来ることはよいことですからそうなりますと、もう一つ位部屋が必要になって来ます。

【主事】館長は非常によいことをいってます。公民館結婚式というものは「芸術」であるから、すばらしく、つくりあげなければならない。公民館でやって喜ばれるようにしなければならないとね。

新婚旅行の心配も

【司会】これからは新婚旅行先までも心配できるようになるというですね。

【A】交通公社に相談してきましたが、なかなか便利で快適でした。

【B】公民館結婚式をなさった方で「会」でもつくりましょうかお互いに集まって話し合う。会場は順番制にするとかしたら、面白い会になるんじゃないでしょうか。

【主事】企画して見ましょう。また公民館結婚についてウマイともうけているんだろうと思っている人があるらしいです。実は公民館結婚式があるたびに、お祝いとともにのぞむのだから、ジャズ頭もクリーニングしたものを着る。個人の負担も馬鹿にはできませんよ。

ヘソクリ家計簿？

【司会】家計簿の方は

【B】なかなか苦労します。

【司会】ほんとうに理解しあっている仲でヘソクリの必要なんか、ないでしょう。

【C】実際ヘソクリを作ってもいずれは家計簿の中に入ってしまいます。

【司会】金などは問題じゃありませんよ、家庭さえ円満ならば。

【D】これは不思議なもので、家庭を持つと梅干一つでも親がくれるものは遠慮なく貰って来ますからね（笑）

【司会】お姑さんに気兼ねなどすることがありますか。

【D】私の場合と離れているのですが、突然訪ねて来られた時チョット眼が出来て遊んでいたりなんかすると、さすがに気まずいです。

夫婦学級の計画を

【司会】若いもの、考えと、老人の考えは当然変っておりますね。互いに理解し合って円満に楽しく暮すことです。

【D】大人の教育もあわせて、夫婦学級などといった計画を七七日会館校庭でPTAの球技大会を開く

【主事】婦人学級があるが、そういう教育もやっているわけです

【B】うちの母などは結婚早々「さん」づけで呼んでいたが、このごろはスッカリ親しみをもった呼び方で「おまえ」とかなと呼んでいます。親といるといろいろ面白いことがあります。それに家内中揃って食事をする機会がないので、一日一回はそういう機会を持つようにしています。

【司会】嫁と自分の息子を見る目は実際には違いますね。孫ができるとほんとうにうれしいものです。

早く孫をつくれ

【B】早く孫をつくることですな。

【A】新生活運動実践のために、私たちが会を作って大いに働きかけましょう。

【司会】きょうはお疲れのところありがとうございました。有意義なお話しを長い感激しております。

今晩のラジオ

7日

◇NHK 第一
六・〇〇 子供ニュース▼歌舞王❷加藤武他 劇「一丁目一番地」 隣りも隣りも❹市川三郎作 十兵久雄 清川虹子 中村メイコ他
七・三〇 吉❶連続小説❷青年特集 教養特集 座談会「日本人と共産主義」 高野実 高見順他
八・〇〇 ❶落語「百川」馬生 ❷漫才「英語月形半平太」トップ ライト❸落語「女房更え」円歌 ニュース解説 松倉克也
九・〇五 ニュース解説 松倉克也
九・〇〇 司会八野收 ベルリンフィルハーモニー交響楽団演奏会、交響曲第一番（ブラームス作曲）他

◇NHK 第二
六・一五 安全管理講座 建築にきく❸石山賢吉
七・〇〇 医学の時間 石橋卯吉
七・三〇 ❶連続小説❷青年特集 教養特集 座談会「日本人と共産主義」 高野実 高見順他
八・〇五 平凡アワー 美空ひばり他
九・〇〇 フジオ福島 八〇〇KC 七・一五 日立グランド劇場みんなで聞こう 令語 ジャズ 八千草薫 三波春夫他
八・〇〇 劇「めぐり逢うとき」
八・二〇 安川お好み演芸会 落語、荻福團治 他
九・〇〇 ポピュラー 美空ひばり他

指紋占い

三世相

（男＝左）（女＝右）

第一
小指―渦…
薬指―渦…
中指―流…
示指―流…
母指―渦…

第二
小指―渦…
薬指―渦…
中指―流…
示指―流…
母指―渦…

この紋のある人は、多感ですが少しグチポク、おしゃべりで全体として男でも愛気のあがらない人が多いようです。天才もないのに音楽を好み、又は青年の有為な時代に曲解して享楽したりする人がいますから晩年のために充分注意をする必要があります。

又反面奮起して一かどの人物になる人もいます。

職業は変化のないかたい方面がよい。

100貫店

恋は月に似ている。大きくならない時には小さくならずにはいない（セキュウル）…きょうは月食である。

満月をみて次第に欠けてゆく姿をみていると、人工衛星だやれ月世界旅行だという近代科学の偉力も忘れ、そぞろ公カシの恋物語に想いをはせることだろう。カグヤ姫物語は竹から生れた世にも美しき美女が、世の秀れた沢山の男どもからプロポーズされ、それをことごとく切れず、天女たちに見守られ月世界に去ってゆくというものだが、月にまつわる恋愛、悲恋物語は数限りない。桃喜君の「お月さん今晩ワ」の歌詞曲にしろ月の唄も多い。たかこの月も近いうち人間が渡り込むようになるとセンチな月の唄はそこなくなろう。月の美しさより月の価値発見に端気となり、ウラニウム鉱が発掘されたとかそんなことが話題となり、「この月をその涙できっと曇らせてみせる」といった貫一の名せりふもピンとこなくなるんじゃないか。

（龍人）

イカ料理

栄養士　大山美代子

キモ煮

【材料】五人前概算＝いか八十匁、味噌三十匁、さとう大匙二杯、いかの肝一腹分、しょうが少々、だし又は水大匙二杯。

【作り方】

❶いかの身は長さ五寸、幅一寸の短冊型に切り、足は五寸の長さに切っておきます。❷いかは鍋に入れて二、三分いりつけておきます。❸別な鍋に、味噌、砂糖、いかのキモ、水か出汁を合わせて、練り合わせ、いりつけたイカとしょうがのみじん切りを加えます。火をとめる際酢を少々おとして変化をつけてもよいでしょう。

これは簡単に出来しかも濃厚なので朝、おべんとう用にも良く、酒のつまみにも向きます。ただ弁当には、野菜料理や半煮をとり合わせした方が良いようです。百十匁蛋白質十五・六g、材料費一人前九円。

ユケット

【材料】イカ小一尾、馬令薯三コ、玉ねぎ一ケ、牛乳二勺、塩小匙半分、卵一ケ、パン粉一杯、揚油。

【作り方】

❶イカは、からいりしてみじん切りにし、じゃが芋は油でて皮をむき、マッシュ、玉ねぎはみじん切りにしておきます。❷ボールにイカ、玉葱、マッシュしたじゃが芋を入れ合わせ、牛乳が脂粉乳と、塩、こしょうしこれを十に分けて好みの型を作り、卵の白味、パン粉の順につけて摂氏二百度位の油で揚げます。パセリを洗って油でさっと揚げ、クロケットに添えます。おやつにも、パン食にも、御飯にも合うコロッケに、挽肉の代りにイカをたっぷり入れ、牛乳を少々入れて風味を出します。マカロニのサラダや織キャベツなどを添えていただきましょう。二百八十五匁、蛋白質十二g、材料費一人前十二円。

出席者

順不同　敬称略

▼本田正夫（三七）
▼同　栄孝（三四）
▼島崎恵好（三三）
▼同　美恵子（三四）
▼正木義男（三三）
同　幸子（三二）
▼明村英幸（三三）
同　千代子（三三）
▲湯本公民館主事　島崎恵好
外二名。
▲常磐市連合婦人会長　沼沢みつ（三三）

民報映画案内

◇平市　十二日まで
★世界館（六・五四）忘れじの午後8時13分（八・四三）彌太郎笠
★東映劇場（七・一五）哀愁のリンゴ園（八・二二）富士に立つ影
★ひかり座（六・四〇）肉弾鬼中隊（八・二〇）野望に燃える男（十一日まで）
★平館（七・〇〇）逃げ出した線
談（八・四〇）銀蛇の呪文
★栄楽館（六・二五）赤い山（八・〇五）地上最大のショウ（八日まで）
◇小平市植田　夜七時
★菊多館　夜七時
憲兵とバラバラ美人　修羅八荒
★民劇（六・二二）あらくれ（八・一七）女体は哀しく（十一日まで）
★平文化ニュース（八・五〇）マンガ　生存の争い（八日まで）
◇常磐市湯本
★湯本座　夜六時二〇分
月と接吻　初恋物語　底抜け西部へ行く（十日まで）
★二阪座　夜六時二〇分
愛は鉄条を越えて　九時間の恐怖　鳴門秘帖（十二日まで）
★常磐座　夜六時二〇分
女護ケ島奇戦記　殺したのは誰だ　幕末太陽傳（七日まで）
◇内郷
★うえた館　夜七時
南極大陸　続大（九日まで）

学園だより

◇平二小では九日午前九時から

DPはタナカ
佛具
平市新川町
橋本屋
電一九〇八

開花亭のパン

料亭 小春
むこ二〇二番

すぐお使いになれて
お得な一分割払いで！
ナショナル洗濯機
木田電気商会
平市銀座街駅側入口角電2008

かつぼう開花

可愛いお子様の
保健と衛生の御相談は……
電話40　1940番へ！
関内薬局

急募　女工員、四、五名▽年令不問▽オート三輪運転手一名至急　平市月見町　鶴八九鈴木側細工場鈴木勇

急募　▽お座敷女中さん▽二十、二十五、六才位まで▽住込未経験の方も可　平市南町簿二〇四天ぷら月廼家

合唱　団員募集▽男、女初心者歓迎▽希望者は毎週月、木六時半よりマルトモ三階ホールへ　平混声合唱団

急募　▽増産のためトラック助手四名急募▽年令十八才以上▽委細面談平市白銀町（電一八二七）小櫛砂利店

急募　女店員、若干名▽磐城市在住、もしくは通勤可能な人　まるきんストアー　食料品店　磐城市神谷

宣伝にサービスに広告マッチ　さかいや　平六電四八五

皮膚科　泌尿器科　性病科
三浦医院
平市長橋町五一（電一二一一）（バス停留所前）
三浦正男

最高の品質
プラチナ万年筆には必ずプラチナインキを御利用下さい
オネストペン
600円　1000円　1500円　2000円
プラチナ黒玉筆インキ
万年筆のデパート
岡萬年筆店
平市中央通り　電399

耳鼻咽喉科
高柳医院
高柳博明
平駅前電二一三

タクシーの御用命は
安全・軽快の
343番へ
サシミ
1957年型大小新車
常磐交通自動車
タクシー営業所