夕刊 いわき民報
発行所
平市田町六三
いわき民報社
編集部電381
広告専用電1222

通学服
小学生から
大学生まで
各種豊富取揃え
専 会員の店
大ホかや

機械化の製塩に驚く

中共視察団 専売公社 小名浜工場視察

三代磐城市長が中共の招待で訪中しているとき、日本塩業協会の招きで来日した「中共国際貿易促進委員会」の顧問、しょう時彦氏ら五名が、日本の塩業を視察するため十一日磐城市を訪問、専売公社小名浜製塩工場を見学、記者団と会見して「中共はまだ太陽熱に依る露天式製塩をやっているのに日本製塩はすべて機械化している」と製塩法の進歩に驚いていた。

十一日午後一時一分湯本駅着で到着したしょう顧問と唐漢三、李良序氏ら製塩工業設計室技師、同研究室技師ら五名は直にハイヤーで専売公社小名浜製塩工場視察のため訪れる。まず三代川工場長から同工場の製法は加圧式製塩法という最新式の設備を有する工場であるとその説明を受け、記者会見に出席した。来日の目的として就しょう顧問は日中両国の融和促進が第一で、次いで日本の製塩工場は非常に大きいので私らも研究するために来たと述べた。また中共で製造する塩は年間七百万トン（中共政府がきめたもの）だが、現在これより五十万トンオーバーして生産しているのは驚いた。われわれも十五、六日ごろには帰国するので関係部門と研究会を開き、日本のよい点を取り入れ、中共の事情に相応した工場を建てたいとやく三十分にわたって述べたのち、同工場の映写会に望み、三代川工場長の案内でやく二時間にわたり同工場内を見学したが、一行は熱心に質問を浴びせたん念にメモをとっていた。なお視察団一行は十二日は呉羽化学、十三日は日本水素をそれぞれ視察して帰国する。

自治法十周年 記念表彰 石城地区八名

第二回町村議会議長大会は地方自治法施行十周年を記念して十三日午後一時から東京麻布の国技館で開かれるが、席上地方自治に功労

北京飯店より航空便

訪中の三代市長、本社へ寄託

中共訪問中の磐城三代市長から十一日、本社小名浜支社に北京ホテルから第二信の（航空便）を次の如く寄せてきたなお同市長ら一行は今月二十六日帰国の予定。

三十日

今日から北京視察とあって朝から一同はソワソワ、午前九時からまず文教地区を訪る。解放後郊外にドンドン新らしい建築が出来ており大学夜、大学院など旧校を含め全部で三十四校あった。この大半が新建築で三、四、五階の煉瓦建築で見事な学校ばかりでした。このほかに保育園、託児所などもそれに応じて出来ている。北京の人口は四百二十万人で中共第二位の都市となっている。道路は市内を縦横に網羅し、巾は百㍍から八十～五十～四十㍍という大道路ばかり。これはみな解放後八年間にして建設したといっています。ざっと二千万平方㍍（解放前千七百万平方㍍）で北京の復興振りはすばらしいものである。午後一時から北京体育館を見学したが、敷地は十二万平方㍍、建物二万四千平方㍍、競技場のうち室内体操場にあるイス席は六千百名。水泳場室内のイス席は二千百名となっているほか、一般広場にはそれぞれの競技場がある。続いて天壇を見物する。ここは市の公園でもあり美術館でもある。もと天子様が五穀豊じょうを祈ったところで祈年殿皇きゅう宇円丘からなりいずれも円形で見事なものだ。午後五時から市長の招待で公際処で市長團一行十二名と裏人有志ら二十八名らの四十名で晩さん会を開いたがとても盛大だった。

三十一日

北京児童病院見学この病院は子供を預る病院で敷地七万平方㍍、建坪三万六千平方㍍でベッド数やく六百。毎日の患者数は二千名～三千名、病院に働く人達は一千名（医者百五十名、看護婦百五十名、雑夫二百名）で開院して二年半、また衛生予防の設備には驚いた清潔で日本の病院にはどんなに掃除の行き届いた病院はないと感じた。午後二時半から北京市の万寿山公園、中山公園をそれぞれ見物したが、万寿山公園は丁度日本の日光のやく十倍位のものを集めた広さと建築場もやく二百年前、西皇帝が造営したというもの。当時海軍の軍備拡充すべき予算（五億両）をこの建築に投じたというだけあって実に立派なものだ。夜は市の招待で中国一流の京劇をみた。当地はまだガスが入らずホテル、役所などは石炭ストーブ、スチュームなどを使用している。現在計画中で明年から着工との事

第二信

病院は清潔で規模は大

農作物はあまり良くない

十一月一日

中国の漢方薬元祖を視察、当主は北京市副市長で一九五四年までは個人で経営したが、共産党側の奨めもあり公私公営という最も適切な現在の経営に変えたという。従業員五百名、中国佛教教会、中国佛教の本山である救光寺を見学して正午ホテルに帰る。午後二時故宮博物館を見学、この博物館は天子様の御住居で、こゝで外国の使臣と面会したというだけあって敷地は七十二万平方㍍それに数知れぬ建物があり昔の美術の立派さには驚くばかり、午後七時から市の招待でソビエトのバレー團を見る。北京ホテルは御承知の通り通商協定交渉関係の日本使節團、文学関係の日中友好関係視察團、北日本市長團の二團体が宿泊している。通商協定は当ホテルで三日朝まで交渉したが、捐税の問題と人数の問題で意見の一致が出来ず一応もの別れ終結書との事で貿易関係の前途が遠い。吾れ吾れの目的も一寸暗い。

二日

国営紡績工場を見学するため同工場第二製綿所を訪れる総建坪十八万六千平方㍍、内工場建物八万八千平方㍍、倉庫、住宅、寄宿舎、其の他で九万八千平方㍍、で製品はギヤバン綿布類、一九五五年竣工で工員六千四百名、八時間労働で三交替、一日の生産量は綿糸三万六千㌔㌘。また託児所（一才半まで）保育幼稚園（六才まで）それに寄宿舎、独身、家族寮などまったく設備満点、家具は工場で食与、産婦は五十六日間休暇が与えられる。工場労働者は平均年令二十三才弱、これは工場が新しいので工員が若いのだそうだ。他の詳細は報告会で、午後二時から自由行動なので北京動物園を二時間にわたって見物したが、上野動物園より広い。午後五時から天文館を見物、宇宙の知識を一般人に広めるため大掛りなものであるが見物人も黒山だ。夜七時から北京市場を見物したが日本の浅草の夜店のようにぎやかである。

三日

万里長城を見物、北京からやく二時間との長城は御承知の通り直線二千㌔、高低や曲線を入れるとやく五千㌔という。帰途十三陵に回る、こゝは明の皇帝十三の墓があり大きな建物には驚いた。午後五時から市民会館で市長と茶話会やく一時間

四日

北京郊外の農業地を視察広州方面は田が多かったが、この辺は畑が多いため米がとれないのでよそから買入れる。中共では殆んど農業労働合作社（日本の農協と同じ）を作り皆な協同生産、作業をしている。だからといって個人経営ではない、この点について書くと長くなるので省略する。主なる産物は野菜でトウモロコシ、ラッカセイ花造り、製粉、ジャガイモなど（余り見て良いものなし）午後二時から公際処で副市長らと要人で市政座談会を開いた。市政府の機構、財政などの説明をうけたが、なにせ国情が違うので回答にも困る場合があった。

五日

市政建設情況視察、貿易促進委員会座談会などをしたあと、お別れのため市長團が、北京市長ら要人を招待した。なお六日からの日程は全国工芸品展覧会を参覧して北海公園見物、資本主義商工と社会主義改造問題の情況座談会

併存住宅

店舗六戸 住宅十二 建設

常磐市会 御厩温泉は留保

常磐市臨時議会は十一日午後一時から湯本公民館で開き店舗併存住宅建設費一千三百十万五千九百円の追加予算を付議可決した。これで本年度の追加更正予算額は二億一千四百二十三万六千五百八十円となり、当予算より三千二百三十五万三千三百円の増額となった。この併存住宅は店舗六戸、住宅十二戸、鉄筋コンクリート三階建として現在湯本駅前に建設中の三棟建併存住宅（店舗八戸、住宅十六戸）にならんで建てる予定だったが、敷地の関係から変更し、吹谷地内に建てることになった。建坪は三百二十二坪で予定地には四戸の住宅があるので、これの立退きを交渉することになっている。終って協議会にうつり温泉、競輪問題について協議した。温泉問題はさきに内郷市から細部に放出してある五百立方の温泉を使わしてもらいたいと市に申し入れがあったのを協議したものだが、市としてこの態度は改めて協議する。

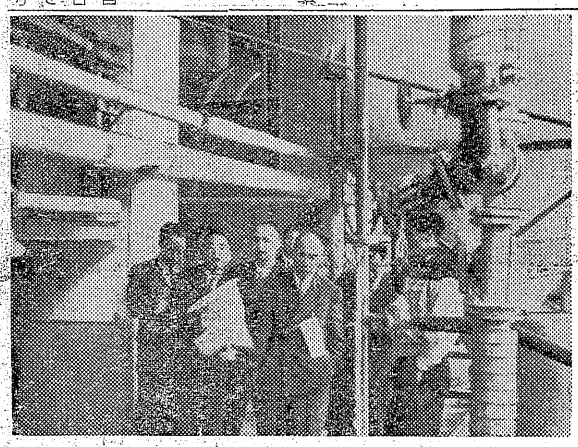

写真は小名浜製塩工場を視察する訪日一行

のあった二千五百九十二名に表彰状が贈られる。石城地方では次の八名が表彰される。

▽議会議長（十年以上在職者）＝好間村　塩沢軍太郎

▽議会議員（二十五年以上在職者）＝小川町　萩野右吉

▽議会職員（十年以上在職者）＝四倉町　宮沢勝徹、三和村　涌井清水、好間村　鈴木進、川前村　永山靭

▽系統議長会（七年以上在職者）＝石城　橋本興、木村浩溢

寸言

▽中共視察中の三代市長の通信によると、建築の構想、施設の完備清潔な病院などすべて驚嘆しているようだ。

▽ところが、中共から日本視察に来ている貿易塩業視察團一行小名浜製塩工場の機械化にびっくり。中共は原始的太陽熱に依る露天乾燥をやっているという合作社の協同農作物もあまり良くないとある。良いところも悪いところもあるようだから中共の政治に驚くことはないだろう

▽常磐市の併存住宅は次ぎから次ぎへ実現して行く。土地狭隘が、高層建築の要求となって現われているのだろうが、文化都市を誇る平市なども大いに研究すべきである。

▽平駅管内の今年の火災損害がもう二千万円を超えている。命に次いでおそろしいのは火災である。根こそぎ灰にしないように、お互いに火災の予防に努めたい。

天気予報（十二日）

【今晩】北西の風、晴時々曇。
【明日】西風、晴時々曇、晩はしぐれるところもある。
海上　今明日とも沿岸は風波はおさまるが、沖合では高い。

婦人用靴下 アンコール トリコール スカーフ ネッカチーフ
平・1・電364 シラドヤ

平名物 足子まんじゅう

ジャン 計算機 時業 国オコン ジャン 参ノ
金光堂 平市白銀町5 電19

三馬弘進のゴム靴合羽 丸高 TEL 634-8

眼科 安田医院
▼労災保険指定
平市紺屋町電一二三五

カクテルの店 純スタンド ジャスミン 【女店員募集】
平・ひかり変電前

洋酒メーカーは…
笑いが止まらない…とか
洋酒党が増えたからです
そこで…
ヨコモジ ネームのビンを
ズラリと並べて見ました
ヘルメス ニッカ モロゾフ の ドライヂン キューラソウ ベルモット ウオッカ スローヂン アブサン カカオ ラム酒
洋酒の 沢木屋
平・公会堂前 TEL・383

温いものが恋しくなりました!
特製 ワンタン 五十円
別製 ギョウザ 一皿三十円
独特 やきそば 三十円
食事と酒の店 さくらや
平市平和通り

丁稚、小僧時代去る

夢と自信高める店員講習会

製パン、洋服商工会など好果あぐ

文部省では中学三年生を進学と産業教育に分ける二部制教育を検討中だが、平市では製パン業界と洋服仕立の業界などが技術講習会を開き、技術や一般教育を行ってサラリーマンや大企業に走り勝ちな店員を学ばすことにより技術的自信と将来に対する希望を抱かせ、同時に古い徒弟制度を打開し、中小企業の伸張を図るものとして労働基準監督署、職業安定所でも大いに推奨、人間を生かす新経営法として注目されている。

〃大学は出たけれど〃の言葉その生転々として職を変え不遇のうちに人生を終るものが多い。業者側としても、西も東も判らない少年達にイロハのイから教え、ようやくこれからという時にやめられることは、本人のためにも業体のためにも大きなマイナスで、こゝに同業者による店員技術講習会を開き、理論的な技術教育と併せ一般教養科目を講習、技術的にも人間的にも成長させようと平地区製パン技能者養成会（会長市川祐男氏）は一年間に千四百時間を、平洋服商工会（会長江尻虎四郎氏）では一年間に三百四十時間といった受講時間を決め、講習会を開き好果をあげているが、このほか町工場のなかでも始めているのが三、四ほどある。

パン協会市川理事長の話＝簡単にやめる少年側にも一片の反省を必要とするが、業者自体としても売らんかな主義にとらわれて店員の夢をこわしてはいけない。その技術を伸ばさせ将来は独立させるよう自覚と協力が必要だ。丁稚、小僧の時代はもう過ぎ去ったことを知らなければいけない。

安藤労基署長の話＝こうした業者の教育態度は、近代的企業に進展させ、勤務能率をあげるためにも欠くべからざるもので、過重な違反労働行為を改善させる先覚的なものとして推める。

加藤職安所長の話＝毎年職場離脱の多い原因は旧来の徒弟制度の欠陥が原因だった。業者の自主的な技術講習会は就職者の定職度を確立させるものとして大歓迎だ。

写真はパン店員の技術講習会

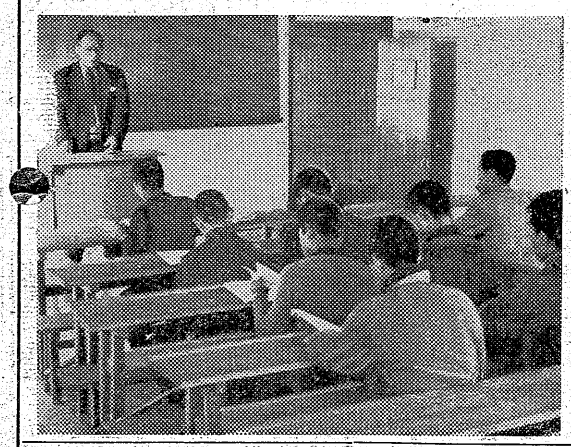

動力散粉機の修理

石城地方病害虫防除所では来年に備えるため、十一日午前九時から石城財務事務所裏庭に平、三和、好間、四倉、内郷、小川など六市町村の背負動力散粉機二十七台の修理を行った。十二日は磐城市役所、十三日は勿来市役所で十台が整備される。

写真は散粉機の整備に大童のところ

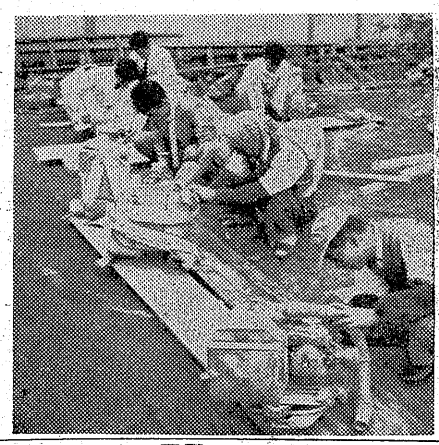

昨夜の強風で稲束飛ぶ

◎…昨夜十二時ごろの強風で稲刈最盛期の水田では稲束が飛び散り農家では十二日朝早くから稲の片付けでてんてこ舞いだった。

◎…平市草野地区では稲かけが強風で吹き飛ばされ、農道に倒れ、道を歩くことも出来ない有様、ヨソの稲束と混って判別に一苦労だった。

◎…道路上の稲束は上を自動車が通ったゝめ実が道路一面にこぼれ一年の苦労も水の泡だと農家はぼやきだった。

沼の内港船溜改修

県費補助五百万円内定

平市豊間港沼の内船溜の改修工事について十二日、県当局から三十三年度事業に補助裁決の通報があり、平市では水産庁の予算獲得もあと一息と、三十三年度着工に明るい見透しを樹てている。

同港改修計画は小型定置漁船で精一杯の船溜りを三十ゝ漁船の入港が出来るよう立案され、総工費千五百万円は国庫補助、県補助を五百万円仰ぐ二カ年継続事業。三十二年度は同港のガンとなっている。海底岩盤千九百四十四立方㍍を二・五㍍掘り下げ、北堤防延長五十㍍を一㍍高く保強する、九百万円の大工事二年目は三千㍍波除堤と港内護岸八十八・五㍍を行う。これで平市の漁港として、新農山漁村建設計画の共同倉庫建設とともに水揚の増大がはかれることになる。なお県の裁決によって水産庁の予算化もほとんど確実視されている。

葉たばこ反収八%増

収納日程など決る

専売公社平出張所管内の葉たばこ耕作面積は百四十四町一反歩で見込収納量は二十四万三千九百六十㌔。反収は百六十九㌔で昨年の百五十七㌔より八%上回る見込み。移植期の天候が良かったこと、肥料を統制して施したゝめ生育が均整がとれたこと、成育期の降雨量が適していたことが反収の増加を見た大きな原因と見られている。収納の場所期日は次の通り。

▼小川郷たばこ取扱所＝十二月十九―二十四日、小川地区▼泉尚＝十二月二十六―二十八日、磐城市と常磐市農業地区▼植田同＝一月五―九日、勿来市、田人村▼平出張所＝一月十二―二十二日、平市、四倉町、常磐市

勿来の供米状況

勿来地区本年の供出米契約数量は三万二千六十五俵。各地区の供出数次の通り。

▼植田地区七・三六二▼山田地区六・一六四▼錦地区七・一七〇▼旧勿来地区八・四〇三▼川部地区二・九六六

飲み屋二件開業

十月調べ

平市の十月開廃屑は開業二件、廃業二件。開業はいずれも飲み屋で年々増加する飲み屋は年末を控えてさらに増加するものとみられる。廃業は諸芸師匠（老年のため）製麺業（転出）藁工品製造業）

剣道大会に和田五段ら四名出場

水戸鉄道管理局主催第六回国鉄水戸地方剣道大会は十九日午前九時から水戸市東武館で開かれるが、平からは公安室主任和田弘尚五段ら四名が出場する。

自動車運転合格者

十月二十五日内郷市小島試験場で行なわれた自動車運転合格者は次の通り。

▼普通自動車＝長谷川航進（浪江）柳沢満寿（平）▼小型四輪車＝石川正雄（浪江）田村信一（同）滝波智（小野）橋本五郎（同）根本秀政（同）志賀清（勿来）坂本喜平（磐城）柳内弘司（同）佐川昇（平）横掘進次（同）木田勇雄（同）畠田太郎（同）四條勝利（同）▼オート三輪車＝菅野邦雄（原町）石橋弘元（同）谷田好三（浪江）田仲秀雄（同）吉本美六（同）秋元正一（富岡）志賀茂（同）秋元勇七（同）小川実（勿来）木内力三（磐城）三戸政英（同）鈴木芳長（同）生田弘行（内郷）藤除普次夫（同）岩崎邦夫（同）真武（内郷）田子倫郎（平）新妻尚二郎（同）木村正雄（同）田部次男（同）坂本文男（同）今泉徹和（同）今泉雄治（同）海老善次郎（同）青木武彦（同）牛久英夫（同）大和田長次（平）

▼自動二輪車＝浅貝勇（富岡）冨塚茂（小野）円谷公二（勿来）坂本喜平（磐城）遠藤英夫（同）大槻武司（常磐）椎名俊一（同）根本豊（平）永山秀明（同）▼峠自動車＝植杉寛治（富岡）蛭田邦寛（同）山本登（勿来）酒井秀夫（常磐）樋口悦男（磐城）矢吹要（同）玉橋重作（磐城）関口力男（内郷）皆川久（平）鈴木傳道（同）武田征子（同）佐藤庄蔵（同）小磯博（同）弓納持雄（同）永山輝男（同）菊地靖夫（同）根本武雄（同）松崎武夫（同）林邦雄（同）渡辺武夫（同）石沢徹雄（同）高木政行（同）岡沢正憲（富岡）新妻力市郎（平）新妻仲雄（同）新妻栄（同）小林新（同）鈴木一夫（平）明智公司（同）佐藤信幸（勿来）

市況

魚類

（単位＝円）

（十一日午後一―十二日正午）

月夜巡りと時化ぎみのため、一時低調だったサンマ漁も十二日朝は水揚げが活発となり十八万五千貫に達した。

【小名浜港】サンマ漁船十四隻▼サンマ　六万五千貫　八五―七〇

【江名港】サンマ漁船十二隻▼サンマ　五万貫　七五―七〇

【中之作港】サンマ漁船三十三隻▼サンマ　七万貫　七五―六六

野菜

（単位＝円）

南ぶくるわずホウレン草、菜類暴落、外全般に弱保合。

▼ホウレン草　七〇―三〇（貫）▼アブラナ　二〇―一〇（〃）四〇―二〇（〃）▼白菜　三〇―一〇（〃）▼カブ　一〇〇―六〇（〃）▼ニンジン　二一〇―五〇（〃）▼ゴボウ　三〇―一〇（〃）▼大根　一〇〇―六〇（〃）▼ネギ　二五〇―一五〇（〃）▼タマネギ　七〇―五〇（〃）▼キャベツ　八〇―三〇（〃）▼サツマイモ　一〇〇―一〇〇（〃）▼キリイモ　六〇―三〇（〃）▼ジャガイモ　九〇―四〇（〃）▼サトイモ　一五〇―一五〇（〃）▼レンコン　九〇（〃）▼モヤシ　一五〇―七〇（〃）▼リンゴ　一五〇―六〇（〃）▼カキ　二七〇―一〇〇（〃）▼ミカン（丸果市場調べ）

新しいDPは富士

メリー・クリスマス
本年も是非
フラワー
平市　電四

うちわカレンダー　広告マッチ
平、新川町　寿見家　電一九七四（呼）

すぐお使いになれて
お得な一分割払いで！
ナショナル洗濯機
木田電気商会
平市銀座街駅側入口角電0082

料亭小書
平市二丁目
DPの専門店
くわな

サービス迅速
筋通り唯一の
修理工場
石城計量社
（酒大森工業所）
平市かじ町電1468
DPはタナカ

トリックなし！一流斗牛士が自ら
鮮血で彩る…ロマンと冒険の
斗牛絵巻！総天然色（テクニカラー）
洋画連盟
鮮血の午後
一流斗牛士
ドミンゴ・オルテガ
ピエン・ベータ
エンリケ・ベラ
東和映画提供・スペイン映画

北ア戦線のしやく熱の地を鮮血に染めて散つた鬼中隊の最後！
東和映画提供
ハンマースコープ作品
最後の決死隊
白熱のレオ・ゲン
アンナ・カルニーナの
キーロン・ムーア
スピードを楽む男の
マイケル・メドウィン
監督マイケル・キャレラス
12月8日より
12月10日まで
民劇
英・ハンマー・プロ製作
HAMMERSCOPE

損害二千万円突破

〃火の用心〃平消防署が宣伝に大童

私の全国火災予防実施週間は二十から防火標語、市内小、中校生から六日から一週間全国的に行われるが、平市消防署及び消防團では十一日午後一時から消防署会議室に学校、職場消防自衛隊、映画館などの関係者約五十名の参集を求め週間中の行事などについて打合せを行い、消防自動車による巡回宣傳や学校内の消防訓練、避難訓練消防講演会の開催のほか、一般かくなっているという。これから冬の乾燥期に入るため一層の注意が防火ポスターを募ることになった。平市消防署管内の火事の発生は一昨年二十六件、昨年四十五件でその損害は五、六百万円だったが、今年は一月以降五十件と増加する一方であり、その損害は昨年の四倍の二千万円を突破している。今年は大火が多かったことにボヤも多

望まれており、平消防署では期間中は

❶市内要所に懸垂幕、横断幕、火の用心ののぼり、立看板、ポスターなどを掲示して防火思想の普及徹底を図る❷市内映画館で幕間を利用して放送し啓蒙する❸初日の二十六日と最終日の十二月二日には消防自動車六台と傳声器をつらねて二十六日には全市、二日には市街地を巡回し、市民に呼びかける❹二十七日から三日間は工場などの特殊建築物と油やガスなど危険物を取扱っているところ（市街地を除く）の予防査察を行う❺十二月一日には消防演習を行い、三千に道路で各消防自動車の一斉放水訓練を実施し、終了後数班に分れ一般家庭に対して「かまど」検査を行い火災予防に万全を期す❻消防施設の点検整備❼各職場にある自衛消防隊の避難及消火訓練の実施❽市内の学校で避難訓練及び防火講演を実施することになった。

なお学校の避難訓練などは次の日程で行う。

▼二十六日平三小、三中▼二十七日　平五小、平工▼二十八日　夏井小、豊間小、中▼二十九日　平二中、藤間中▼三十日　平四小▼二日　平一中、平商▼三日　草野小、中

また防火ポスター、周標語は二十二日まで平消防署へ。発表は二十四日でポスターは全員に参加賞、標語は一等一名三千円、二等一名一千円、三等二名五百円、佳作若干名二百円を贈る。

ヤミ屋グループ乗客に迷惑

平公安室で取締り強化

平鉄道公安室に「最近六、七名のヤミ屋グループが多量にヤミ米運搬を行っており、乗客は非常に迷惑だ、どしどし取締ってほしい」との投書が引続いており、公安室でも十日、水鉄、警察署など関係当局と打合せを行った結果、新米の出回り期に入ったので特に取締りを強化することになった。

新米の出回り期に入る

一方であり、その損害は昨年の四倍の二千万円を突破している。今年は大火が多かったことにボヤも多くなっているという。これから冬

った常磐線も取締りの強化とヤミ米の値下りから本年度あたりから最高四千俵と減った。一方取締りの網をくぐる運搬方法は巧妙になり、約二斗づめ袋にワカメなどをかぶせて取締りの目をかすめ、集團、組織化されて来ている。相馬方面から平市、日立、または遠く東京にまで運んでおり、平駅では最も安全な赤帽を使ってまで運搬している。特にヤミ米運搬の目立つ列車は、午前九時三十分発上野行三二四列車と、午前十一時発上野行三二六列車といわれる。

寄生虫検査

勿来市保健所では次の日程で小中学校生徒の寄生虫卵の検査を行う。

▼十四日　川部中▼十五、十六日　勿来二中▼十九日から二十二日まで錦小学校。

精神異常者、自殺図り未遂

十二日午前七時半ごろ磐城市中之作須賀一田板倉吉田久夫さん(35)は船主の同市中之作川岸中山英伸さん方を訪れ何んのうらみもないのに「一家を皆殺しにしてやる」と捨てぜりふを残して付近の山にかくれ、持っていた刃物で自分の胸を刺し、自殺を図ったが、同市黒沢医院で手当を加えられ一命を取り止めた。磐城署の調べによると同人は精神に異常を起し発作的に行ったもの。

月間成績で表彰

磐城署で三名

磐城署では十一日、十月中の勤務成績優良署員三名に、賞状と金一封を贈った。

▼大関定雄巡査（捜査）▼鈴木堂夫巡査（外勤）▼石井隆敏巡査（同）

未払い賃金減る

炭鉱は依然好況

平労基署の調べによると十月末現在の未払い賃金総額は六百八十八万九千八百円で、今年一月の千四百九十六万円の半分に減った。また件数では一月に比べて炭鉱が四件、漁業が二件減ったのに反し、土建関係は五件も増加している。

炭鉱は一月の千四百二十万五千円より七百四十三万円も減少、炭鉱は依然として好況であることを示している。なお木材不足と高騰で景気をあおられている林業は一件の未払い賃金も現われていない。

目を張った500点

磐城の文化財展示会

磐城市教委と磐城史跡研究会では、市民らの郷土愛を高めようと九、十の二日間、小名浜公民館に個人所有の家宝や古文書など五百余点を集めて陳列、磐城郷土文化財の展示会を開いた。出品された中には重要文化財に指定されるほどの逸品が多数あり、好評を博している。この展示会は第四回磐城市文化祭の一環として開かれたもので、今年初の試みだった。五百余点のうちで主な逸品をひろってみると

❶「子持曲玉」（甘南備二千二さん所有）これは大同年間、今から千二百年前に弘法大師が支那から持ち帰ってきたもので故鳥井博士が鑑定し子持曲玉と名付けたといういわくのあるもの

❷「能面」（江尻勲さん所有）いまから二百五十年前の江戸時代に、磐城市下川出身の出自洞伯という有名な能面師がいた。この洞伯師生前の傑作、三能面のうちの二つ。

❸「口器のキネ」（泉小学校所有）磐城市下川大畑貞家から発掘されたもので、このキネはいまからやく一万年前の無土器時代のものだというもの。

❹「古文書」（小泉安雄さん所有）天保年間、当時は、非常に凶作で百姓らは子供が生れるとこれをクビリ殺していたということから小名浜代官が子供の間引きの廃止を通達したという文書。

❺「砲腑」（丹清治さん所有）戊申の役に官軍が平城を攻めた時、小名浜港から大砲を打ち上げたが不発となって母さんの庭先きに落ちたのを先祖がひろっておいたという直径二十㌢、重さ四貫目という弾丸、これには火薬と火縄をつけるため二つの穴があいている。

このほか八幡太郎義家の錦旗や絵参物、元禄年間の絵図面、泉城主の奥方が乗った カゴ、萬治高尾の遺品などあり、郷土史研究家や古典趣味者らの魅力をそそった。

【写真は逸品揃いの文化財展示会】

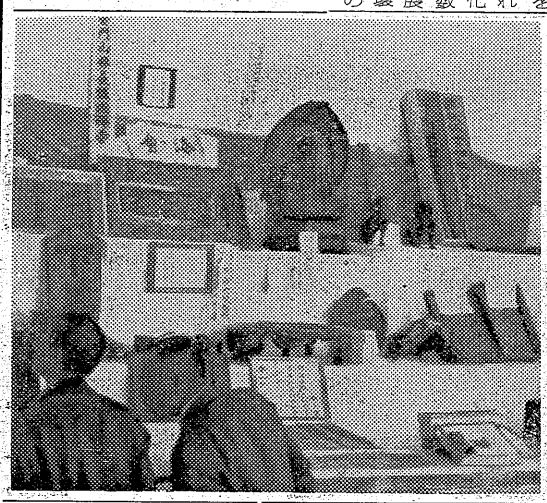

レモン実る

鈴木小名一中校長の腕前

【写真はみのったレモン】

❶…磐城市小名浜第一中学校の校長室に鉢植えの二本のレモンがあるが、昨年も五・六㌢の実が二個実ったが、霜にあって失敗した。

❷…このレモンの実が色づくのは一月下旬ごろだが、昨年のにがい経験もあるので、今年は必ず色づかせ来訪者や全職員に紅茶に混ぜて味わってもらう」と目下手入れに余念がない。

❸…この二本のレモンは五年前、鈴木校長が好間村から苗を買ってきたもので、昨年も五・六㌢の実が一個ずつ成って来訪者を珍しがらせている。

❹…長崎七・八㌢もある大きな実が一個実ったが、霜にあって失敗した。

磯野市長囲む初の市民会議

辰の口で

磯野常磐市長は民主市政運営の円滑をはかるためにこんど市内を二十九ブロックに分けて苦情を聴く会を開くことにした。その第一回の集りが十一日午後六時から辰の口中島写真館で開かれた。参集地区は辰の口、上川両町で区長、世話人十五名に市側から磯野市長をはじめ総務、税務、厚生、福祉各課長、市民室係長が出席し、八時すぎまで話合ったが、結論として

❶こどもたちの遊び場所を作って貰いたい❷側溝を完備してもらいたい。

という二点の要望がでた外に、納税について厳課には公正を期せられたい。完納したものに催促の来るのはどういうわけかなどの質問があったりした。

急募

サービス業▽女中さん▽中本以上▽二十才前後▽委細面談　平市二丁目　電一九二八　三和商事

女工

さん若干名募集▽十六才―十九才まで▽通勤▽委細面談平市才槌小路新田目病院下中島紙器店電二九一

初心者向
社交ダンス講習会
X'マスには踊れます！
❶クイック　❷ワルツ　❸タンゴ
☆11月18日―26日まで
（23・24日は休）
毎日午後6時―7時
☆会費450円（テキスト付）
ダンスは巴里　平市六丁目
（毎週土・日はバンド付）

郷土の誇り
白馬の雪
一升より　一合まで
☆酒の大半は税金です　お飲みになるなら郷土の酒を！
平市　松本酒造場醸　電825

喜びも悲しみもまるふたとせ
洋品店の藤越がその店開に食料品を始めてからこの二十日でまる二年。何とかしてお客様に喜ばれる店を、という願いがまた果されぬのが悲しみです
○たくあん百匁二三円上二七円
○えびかきあげ　一枚　二円
○こぶまき　一本　五円
水魔特赤紫混布佃煮百匁三五円
藤越　小名浜　平市

勿来小学校合同音楽会

勿来市内小学校合同音楽会は十六日午前九時から植田小勿来二小両校講堂で行う。

ジフテリア

内郷市内町西区桜炭天門脇進さん二女イネ子さん(1.0)は十一日ジフテリアで隔離された。

妻根本マツヨ儀永らく病気療養中の処十一月十二日午前五時死去致しました　茲に生前の御厚誼を深謝し謹んで御通知申し上げます
追って告別式は十一月十三日午後一時より自宅に於いて佛式に依り執り行います
昭和三十二年十一月十二日
平市月見町二三
喪主　根本品蔵
外親戚一同

目覚ましの花

一七日の夜も更けた十一時ごろ平駅待合室をペット中の巡査の目に、一見浮浪者風の異様な男が目にとまった職務質問に及ぶと「日本一周するオレを邪魔する気か」と豪然と反撃。駅前交番にともなってその話によると、この男は長崎生れ、東京都武蔵野吉祥寺にテントを居を構える日大法科卒、もと満州新聞の記者中島晋二さん(36)だった。

▼一終戦のころ妻子と死別して引揚げたが、その悲しみに堪えかねて仕事も手につかず、二年前から長崎をスタートに妻子供養の全国行脚を始めた。

▼一物乞をしての行脚で寝泊りは各駅の待合室、これから東北を経て北海道に渡るそうだ悲願の人生航路にお巡りさんも思わずホロリ。

▼一駅前に乗していた好間村上好間修理工大谷良吉さん(26)は後頭部、右足打撲で十日間の傷を負った。

英語研究会

勿来市教育委員会主催英語研究会は十八日午前九時から植田中学校で開かれる講師は県教委事務局草野政雄、平商教諭山崎清雄両氏。

サンマ船漂流

塩屋崎沖で

磐城市江名町高木正一郎さん所有のサンマ漁船第十起興丸（四〇）＝十九名乗組＝は十二日午前零時二十分ごろサンマ六千貫を積んで帰港中、塩屋崎沖二十五㌔付近で機関に故障を起し漂流、小名浜海上保安部から午前二時二十分巡視船「あさぎり」が救助に出動した。

交通安全

久に同乗していた好間村上好間修理工大谷良吉さん(26)は後頭部、右足打撲で十日間の傷を負った。

第十三回日展入選 写生地は日光

（峡谷）　大平　華泉

大立南伯の便りでは日展も今年が最後らしい。十二月二日まで上野公園都美術館で開かれた日展入選作品、横四尺五寸、縦六尺五寸の制限一パイのもの。写生地は奥日光の湯ヶ合峡。

学校保健研究会

勿来市内小中学校の保健研究会は十三日午前九時から勿来二小で開かれる。講師は県教委石城出張所長風間覚蔵、指導主事米本恒、松本久保健所長原善次郎、河合肝油会社酒井茂三郎の五氏。

学園だより

▼平二小では十三日午後一時から三時間にわたって父兄の授業参観、校外写生展並びに工夫創作展学級懇談会を行う。

▼第四回好間村学校連合音楽会は十八日午後一時から好間一小講堂で行われる。

民報映画案内

◇平市　十三日まで

☆世界館（六・五四）忘れじの年

後8時13分（八・四三）弼太郎

☆東映劇場（七・一五）哀愁のリンゴ園（八・二三）富士に立つ影

☆ひかり座（六・一〇）金髪の悪魔（八・一五）海の荒くれ（十八日まで）

☆聚楽館（六・二〇）バスター・キートン物語（八・二五）OK牧場の決斗（十八日まで）

☆民劇（七・〇〇）鮮血の年後（八・四〇）最後の決死隊（十八日まで）

☆平文化ニュース（八・二〇）レーションの化学　マンガ　阿蘇湖のマリモ（十三日まで）

◇常磐市湯本

☆湯本座　夜六時三〇分　パリファンタジー　海のきば

今晩のラジオ

12日

◇NHK　第一

六・〇〇　子供ニュース▼歳末　王子荒太道他

七・三〇　素人即興演芸会　桂三木助　一龍斎貞丈他

八・〇〇　浪花演芸会　ワカサ

八・三〇　ひろし他　お笑い三人組　私はグラマーの巻

九・三〇　今晩歌えば　淡谷のり子さんを囲んで

◇NHK　第二

六・三五　青少年職業講座　職場をたずねて

七・三〇　小説「日向ケ丘の乙女」　私たちの図書室

八・〇〇　教養特集　座談会「ガブリエル・マルセルの哲学を語る」渡辺一夫他

九・〇〇　歌劇「セビリアの理髪師」　戸田政子他

◇ラジオ福島　八〇〇KC

六・一五　赤胴鈴之助「鬼面党の巻」　横田毅一郎他

七・一五　人情夜話　花柳章太郎、香川京子他

七・三〇　お笑い街道　中田ダイマル・ラケット

八・〇〇　ワンダフルお嬢さん

八・三〇　パンピタンアワー　落語三遊亭円遊

九・〇〇　トクホン浪曲アワー「呂昇物語」木村若衛

九・三〇　歌謡オール夢のステージ「それはナイショ」「果てない航路」

☆常磐座　夜六時三〇分　怪談累ケ淵　坊ちゃん大学　金の伏魔殿（十二日まで）

◇磐城市小名浜

☆磐城座　夜五時三分　恋と鷹　高校四年

☆国際　夜六時三〇分　千恵子抄　カラコルム

☆東映　夜六時一五分　鮮血の人魚　逢いたいなあの人に　純情部隊

☆金星座　夜七時　抱かれた花嫁　荒海の王者

☆銀星座　夜六時四〇分　やさしく愛して　大機関車追跡

北極圏の人々

◇勿来市植田

☆菊田館　夜七時　十二日まで　ゆうれい船（前篇）満月乙女

☆うえた館　夜七時　裸の町　夜の鷗

指紋占い

（男＝左）（女＝右）

三世相

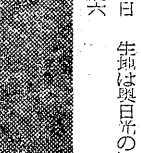

小指＝渦…
環指＝流…
中指＝渦…
示指＝流…
母指＝渦…

第二十五

この紋のある人は、平素身だしなみよく、きれい好きですが、度をすぎるとはでに流れ虚栄心が強くなります。しかしはでで内心ケチなことは運命をよくすることには何の役にもたちません。

学問技芸で名声をあげ又公務員となって高くのぼる人があります。女性も大体同じです。男女共結婚には十分注意してよい家庭を建設することが大切です。

運は三年目毎に変化があります

100貨店

人類は今、天と地に向って新しい探険を試みている。月世界旅行とか地球の観測である。これで月に渡ることができゝ星、水星、木星等へ自由に旅行できるようになったら何んと素晴しいことだろうか。それにしても飛行機が墜落したりまだ一度も飛行機に乗ったことがない人間は多い。そんなことから考えると存命中に月に渡れるかどうかあやしいが、たゞそういった夢をもてるだけ楽しい。月に渡ってみた地球のスタイルがどんなだろう。地球より進んでいる火星には一体生物は存在するのだろうか。今日のニュースでは宇宙船とか空飛ぶ円盤がまたも各地で発見され、一関市にはエンゼル・ヘヤー（天使の髪）が降ったという（読売新聞）。このところ空に関する話題が多くなった。ひところ星ばかりみて暮す天文学者を馬鹿笑いした時代もあったが、どれからの教科書にはきっと宇宙科といった学科も生れてこよう。（龍人）

海の音を枕に夢を結び!!風雪の中に人生をさぐり文化の恩恵少なき孤島に生活を奏でた二十五年の歳月!!希望にひとみを輝やかして登った燈台の階段も遠い昔!!黒髪に白き筋を見せて過ぎ越し姿を追想する初老の夫婦の胸中や如何に!!

原作　田中きよ子（元皇室の燈台長夫人）
監督　木下恵介

もぴも悲しみも幾歳月

イーストマン松竹カラー
総天然色超大作！

高峰秀子　佐田啓二　田村高広
中村賀津雄　桂木洋子　有沢正子　田中普二
夏川静江　仲谷昇　伊藤弘子　坂本武

主題歌　コロンビア婦人公論所載

全国民必見日本縦断ロケを敢行して巨匠木下監督の放つ愛と涙の芸術大作！

平館　明13日より封切

男女臨時社員募集

▽男子＝十七、八才位と五十才以上の方
▽女子＝二十才前後▽なるべく旧平市内居住の方
▽何れも直接御来店下さい　随時面接いたします
▽ご希望の方は直接ご来店下さい

陳列ケース（五十本）譲度

西武ストアー平店
総務人事課
平駅前　電六五六・一七六四

TOEI★TOEI
画面3倍・興味100倍
東映スコープ

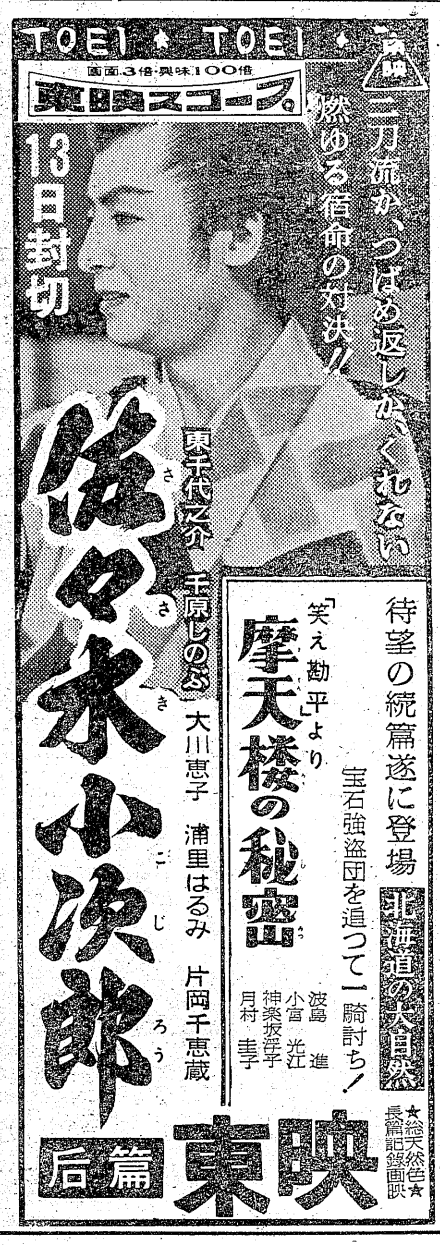

13日封切

三刀流かつぎ返しかくしない
燃ゆる宿命の対決!!

佐々木小次郎

東千代之介　三原じのぶ
大川恵子　浦里はるみ　片岡千恵蔵

待望の続篇遂に登場
宝石強盗団を追って一騎討ち！
北海道の大自然
「笑え勘平より」
摩天楼の秘密
波島進　小宮光江　神楽坂浮子　月村春子

★総天然色★長篇記録画映
東映　后篇

13日封切

殺人死体がころがっているその横で甘くやさしいくちづけをする男と女ーこれこそ徹底的現代探偵スリラー!!

京マチ子　船越英二
菅原謙二　日高澄子
川上康子　山村聡

白あなの顔役

冥土の顔役

怪奇殺人事件をめぐる恋とスリル!!
藤田浩二　角梨枝子
川上康子　高松英郎

★大映ビスタビジョン★
世界館

うなぎとり

望月優子　真藤孝行
宮本正夫　竹本善彦
小沢哲　岸旗江
監督　木村荘十二

溪流に足を濡らしてうなぎを追う夏休みの思い出!!きらめく水しようのようにけがれなき少年の日の夢!!思わずほゝえむあどけない村の子供の生活日記!!

文部省特選　各団体推薦選

平館　明13日より封切

工員　募集▽年令十八＝三〇才まで▽委細面談　平市新川町一八電一一〇二　七一八　一六四六　吉野鉄工所

店員　▽男女店員若干名求む▽十八＝二十才位まで▽住込通勤何れにても可▽委細面談後週す　磐城市上町　開運堂本店　電四六一

テレ　ビ▽販売員若干名求む▽希望者来談平市四丁目二七文化ニュース通り田中カメラ店テレビ部電一〇三九

急募　女子員、四、五名▽年令不問　平市月見町　電八九九鈴木洋綿工場鈴木勇

急募　▽搬車のためトラック助手四名急募▽年令十八才以上▽委細面談平市白銀町（電一八二七）小橋商利店

急募　▽お座敷女中さん▽二十＝三十五、六才位まで▽住込未経験の方も可　平市幸町電二〇四天ぷら月廼家