夕刊 いわき民報
発行所 平市田町六三
いわき民報社
編集部電 3 8 1
広告専用電 1 2 2

古い信用と
CHOYA
蝶矢印の
ワイシャツ
中野洋品店
平二電五三

新川北第二土地区画整理

納得のゆく都市計画

区委選挙前に協力要望

平一四倉間の六号国道新設に伴って計画された、平都市計画新川北第二（第一地区）の土地区画整理事業は、減歩率と清算金問題から地元民の反対にあったが、條件付で十月十二日県の正式認可を得た。平市では條件の「市民と協議、納得を得て区画整理する」ため土地区画整理審議会委員八名の選挙を来年二月五日に行うことに決め、地内諸権利者の申告を受けつけることになった。「平市将来の発展のため区画整理だが、市民を殺すことは出来ない」という緒橋平市長の話もあるので、事業内容と審議会委員選挙につき渡部土木課長は次のように説明、地元市民の協力を要望している。

六号国道移し、平小線も結ぶ

渡部土木課長　平市は戦災復興事業の完成で一調常磐地区の中心都市に飛躍発展したが、平市の将来を考えると今後幾多の新しい街作りが残されている。平市うち六号国道の方は四倉から神谷町、五色町、下河原町に国道を建設するため区画整理（総工費五千万円、四カ年継続）を計画した。この都市計画はこれまで煩雑な手続きと過程を経て十月十二日、大臣の設計認可をうけ着手することになった。減歩率については地元市民の要望により再三検討の結果十四・四%に切下げを断行。また清算金については研究中だが、納得出来る金高にしたいと思っている。区画整理を行わない都市は弱体だといわれ、戦前の平市とその現在を比較すれば判然とする。今後の平市の都市問題は土地問題であって会、この狭い土地をどう活用するかが明日へのポイントになっている。市民協力の向上に大いに努めてもらいたい。

磐城市体協設立

十一団体結集、廿七日準備会

磐城市教委では、市内の各種体育団体に磐城市体育協会を設立すべく主唱していたが、二十七日午後一時から小名浜公民館で設立準備会を開く運びとなった。これは市内十一種の体育団体が連絡を図り体育向上のためスポーツの振興をはかると共に、市や市教委が主催していた体育大会、競技会、講習会、野球大会などの行事は、すべて体育協会がきめて開催したらどうかと思うと会員の中からボルク・コーヒーのプレゼントが飛び出したり、とにかく善意の輪（ロータリー）の土ばかりである。

○…常磐炭礦、野崎社長さんのような長老から息子のような若い会員が打ちとけてバクツクめいめいのテーブルにはバナーと呼ぶ各地名団体の小旗が飾りたてられて、さながら年末大売出しの街みたいである。

○…また、十一月三日、明治天皇と同じ誕生日の会員には記念品の贈呈なども行われる。ハッピイ・バスデイー・ツウユーのレコード伴奏にヒゲのオジサンが小学生みたいな表情で起立して、このよろこびをうける。

○…こういったなごやかな行事の後で、マンガ講演と相成ったのだから筆も舌の滑りも快適だ。平に来て意外に思ったことが二つある。その一つはテレビがないこと（来年一月頃中継放送）即ち東京から三時間余りの地にあって二十年も遅れているような感じであること、もう一つは風呂銭（湯本）が金二円也にブッタマゲタこと（東京は十六円に値上げで大問題）等々…と駄弁っているうちに時間オーバー即ち幹事さんの迫進でカーンと鐘一つ叩いて時間延長許可。リングを下りかけたボクサーがまた上ったようなモテかたであった。

○…平ロータリークラブ（TRC）の例会にゲストとして招かれる。民報ホールの会場には平の紳士、紳商諸君が「マンガ家が来るそうな」といった顔つきでお待ち兼ねだった。

○…定刻、十二時半カッキリメエーンテーブルの山崎副会長（ヤマフル醤油味噌事務）がロータリーの鐘を木ヅチでカーンと叩く。開会二分の狂いもないのがロータリアンの特徴、レコード伴奏によるロータリーの歌をみんなが合唱する。こちらは文句を知らぬので口をパクパクと…。

○…「ブラジル」特選のランチをパクつく。このテーブルには別に「ニコニコ箱」というのがおいてあって、会員各自何かのうれしい事があると応分の喜捨をする。それからロータリーの四つの綱領、一、言葉かとうか（きょうのマンガ家はニセ者に非ずや）二、みんなに公平か（片寄った講演でもするのではないか）三、好意と友情を深めるか、四、みんなの為になるかどうか、が当番によって読み上げられる。こちらがテストされてるようで何を食べたか解らない。

○…幹事さん、山崎善兵衛氏（平専門店会常務理事）がゴルフ行の日程など報告し、田中氏（田中カメラ店主）がTRC社会奉仕の一つとして地域の「働く新聞配達少年諸君に記念品を贈った」という報告がある。そ

平ロータリー倶楽部の例会

マンガとお話

えと文　小川武

貸付金50%引上げ

四倉町水名運営委員会で決定

四倉町水名立葬所の運営委員会は、十三日開き、貸付最高額従来の百万円を五十パーセント引上げることを決めた。同所は町財産一千八百万円を資金として貸付けているが、現在の融資額は百二十人に対し一千二百万円となっている。町議会は三千万円まで保証することを議決してかれる。葬所は県下十三市の工業調査及び中小企業総合基本調査の一環として、二十一日午前九時から二百間勿来市役所で開催される。講師は県統計課長　佐藤文

NHK中継所NHK正式申請

十三市の工業調査

勿来市で指導

テレビ中継所NHK正式申請

（昨報）日本放送協会では水石山頂に一日午前北磐波郡理局へ開設方申請した。

磐城市体協設立

十一団体結集、廿七日準備会

磐城市教委では、市内の各種体育団体に磐城市体育協会を設立すべく主唱していたが、二十七日午後一時から小名浜公民館で設立準備会を開く運びとなった。これは市内十一種の体育団体が連絡を図り体育向上のためスポーツの振興をはかると共に、市や市教委が主催していた体育大会、競技会、講習会、野球大会などの行事は、すべて体育協会がきめて開催したらどうかと思うと会員の中からボルク・コーヒーのプレゼントが飛び出したり、とにかく善意の輪（ロータリー）の土ばかりである。

○…常磐炭礦、野崎社長さんのような長老から息子のような若い会員が打ちとけてバクツクめいめいのテーブルにはバナーと呼ぶ各地名団体の小旗が飾りたてられて、さながら年末大売出しの街みたいである。

○…また、十一月三日、明治天皇と同じ誕生日の会員には記念品の贈呈なども行われる。ハッピイ・バスデイー・ツウユーのレコード伴奏にヒゲのオジサンが小学生みたいな表情で起立して、このよろこびをうける。

○…こういったなごやかな行事の後で、マンガ講演と相成ったのだから筆も舌の滑りも快適だ。平に来て意外に思ったことが二つある。その一つはテレビがないこと（来年一月頃中継放送）即ち東京から三時間余りの地にあって二十年も遅れているような感じであること、もう一つは風呂銭（湯本）が金二円也にブッタマゲタこと（東京は十六円に値上げで大問題）等々…と駄弁っているうちに時間オーバー即ち幹事さんの迫進でカーンと鐘一つ叩いて時間延長許可。リングを下りかけたボクサーがまた上ったようなモテかたであった。

学校給食研修会

川部中に開く

県教育委員会県学校給食会共催、浜通学校給食研修会は二十九日から二日間川部中学校で開かれる。第一日は文部省初等中等教育局調査官植村雅氏、川部中学校長門馬政雄氏の講演。第二日目は調理講習会、講師中央講師甲賀花子、地方講師郡山栄養士多田勝代両氏。

勿来—四倉間駅伝

十八校参加

十二月一日

石城地区中体連（会長内郷二中三森芳郎校長）の石城地区中学校対抗勿来—四倉間三九・三キロ駅伝競走は十二月一日十八校が参加して行う。午前十時勿来市関田をスタート、全区間を九区に分け決勝地は四倉中学校庭、午後一時から四倉中校庭で賞状授与が行われる。なお試走は十八日同区間で行う。

肢体不自由児の更生相談日変る

【既報】石城福祉事務所では十日から肢体不自由児の更生相談を各市町村で十二月中旬まで行われるが、一部を次の通り変更した。

▼十六日　好間村好間荘▼三十一日　常磐市湯本公民館。

▼納得のゆく都市計画を実施する。諸橋市長さんの融和方針が県都計画委員会を納得させたものだろうが、当を得た試みである。都計には土地の犠牲が付帯する。その被害を最少限度に止め、都市形体を整備するのが狙いのようだが、これには関係者も異議を差しはさむ訳に行くまい。この精神を踏みにじらぬよう、計画を進めて貰いたい。

▼平市営の「公園運動場」も公共性では同じ性格であり、土地買収に当って地主さんの協力が希ましい。

▼水石山のテレビ中継所建設、NHKから正式に申請が出た。おそくも春にはテレビ文化に惹まれる。

天気予報

（十四日）

【今晩】北西の風、晴一時曇。
【明日】西風、大体良い天気。海上　今晩は次第に風波は治まり明日もおだやか。

寸言

郎氏外二名。

磐城、常磐両教委

校長会の親善野球

磐城市教委と校長会では、二十日午後二時から小名浜一中校庭に、常磐市教委と校長会員らを招き、親善野球大会を開く。

栄養ばかりがオトコじゃない
おかずのなかには唇がらし、寒雨、かんぴょう、ふなどのように大して栄養価のないのがありますが食欲をすすめたり、消化を助けたりの働きは大きい
○七味唐がらし　十円—二十円
○はるさめ　一袋一四円—三五円
○かんぴょう　一束　一五円
金曜サービス牛並肉　百匁　百円
建設
小名浜 平市
越喜

アメリカ工具類入荷
払下げ品、掘出し物多数在庫
諸機械、冷蔵庫、アメリカ工具類、ベット、マット、シート、衣類、家具類、食器、金物、各種ホース、小道具、その他
※不用品、鉄屑等の買入れも致して居ります
銅鉄・機械
Aoba
青葉商工KK
平支店
平市梅本町一（平工西隣）
電話（平）一七五五番

豊年感謝祭大売出し
期日　十五日から十二月五日まで
二千円御買上げ毎に一名御招待
百円毎に補助券進呈
人気歌手　若原一郎一行三十名
十二月八日　昼夜二回
於　植田小講堂
主催　植田専門店会

県下土産品コンクール
一等賞受賞
明治神宮大祭　特選献上品
銘菓
登録商標
龍の髭
製造本舗
金澤屋
平市一丁目角電327

越冬病害虫の対策

豊作に酔わず、その準備を

豊作に恵まれた農村は最近にない好景気で、機械の購入などが目立っているといわれるが、平地区農業改良指導所では豊作に酔わず来年に備え、虫や種籾について越冬する病菌の撲滅を今から行うことが大切だと強調している。

登稲の最初に現われ、全般的に広がるもので、動力脱穀機によるものが一番傷み、次いで足踏脱穀機、千歯こきの順となっている。種籾は籾殻を焼き病菌の撲滅を図ることが望ましい。

稲馬鹿苗病は籾または籾の中に菌糸の形で越冬したものであり、籾だけは慎重に脱穀することが大切。これら病害の予防のためには病菌に侵された籾をそのまゝ田の中に残しておくことはもっとも危険で籾や籾はそのまゝ使わず堆肥とすること。また田で脱穀した場合には

麦類の適正品種

高久に試験地を設け検討

平地区農業改良指導所では大麦、小麦、裸麦について浜通部の水田二毛作に適した品種を選ぶため、平市高久字馬場鈴木六郎兵衛さん方の水田一反を、原種決定現地試験地として麦十八種を蒔き、向う三年間その育成を検討、優良品種を選び出し高久一帯に奨励品種として普及、増産を図ることになった。現在郡山農事試験場から推せんされた優良品種でも石城地方ではころから、同指導所が試験に乗り出したもので、試作される品種は次の十八種。

▼大麦＝関取二号、近江早生、新関取、無筋、ムサシノ、サツキ、会津四号、ショウキ麦
▼小麦＝アオバ、関東五十二、ナンバー六十四、農林六十七、東北百七、東海五十五、農林二十六
▼裸麦＝赤神力、バンダイ裸、ツクバ裸。

立毛品評会

平市で受付

平市の特産農作物の立毛品評会は二十八日（結球白菜）を第一回に開かれるが、出品希望者を二十日まで受付けている。品評会は二十六日の通り。

▼二十八日結球白菜、やまと芋
▼十二月十日いわきねぎ▼三月上旬一寸そら豆。

出品者に賞金

石城産文祭

二十二日から開催する第八回石城産業文化祭の農林水産館（公会堂本館）の出品奨励をおこなうため、一般農産物出品者（林業、蚕業、水産、葉たばこ、開花を除く）に招せん券を発行、当選者に次の賞金を贈ることになった。

一等三千円（一本）二等千円（五本）三等五百円（十本）四等百円（三十本）

なお前年の出品点数は二千点だった。

留守家族、声の録音

南米移住者、十五日財務事務所で

平農地事務所では十五日午前十時から石城財務事務所会議室で、南米移住者留守家族の声を吹き込める録音構成を行うことになり、産経時事新聞社がブラジル日本移民五十周年を記念して、自動車で南米各国の現地視察を行うため留守家族の声や慰問文などを委託することになった。

録音構成はブラジル、パラガイ、アルゼンチン、ボリビア、ベルーに移住している者の留守家族と親類が対象となっている。郡内からこれら各国に移住している者は次の二十二名。

▼三和村＝松崎喜代司、草野久治、松崎淳二郎、吉田貞扶、吉田扶尾、草野昌一、熊谷仁次、若松利雄、岡村恵宣、草野茂正、矢内辰吉、平山勝雄
▼常磐市＝草刈長四郎、丸山静男、鎌所国夫、若松公平、大泉文爾、高木仙十郎、[illegible]
▼小川町＝鈴木隆徳▼好間村＝下坂東五郎▼四倉町＝村上秋

百日セキ予防注射

磐城市で行う

磐城市厚生課では十八日から二十二日の五日間、市内各地区の生後三月―二才十カ月までの乳幼児、第一回百日セキ予防注射を行う。厚生課ではもれなく注射をするよう望んでいる。一人二十円。日時と場所は次の通り。

▼十八日（午後一時―三時）漁協組織常、栄町、東町、古湊、下神白。▼十九日（同）一小講堂＝夕窓、竹町、本町、横町、中通、浜町、花畑第一、二、岡小名、諏訪町、後荷、中島。▼十九日（同）二小講堂＝南富岡鹿島、高山、須賀町、西町。▼十九日（同）小名浜講堂＝芳川日立、弁別、宮下、滝。▼二十日（同）江名公民館＝江名全区▼二十日（同）折戸公民館＝折戸、中之作。▼二十日（同）永崎公民館＝永崎、上、下神白。▼二十一日（同）渡辺診療所＝渡辺全区。▼二十一日（同）泉公民館＝泉町、玉露、八木原、本屋、横山、御ノ内、小山。▼二十一日（同）滝尻保育所＝滝尻全区。▼二十二日（同）下川公民館＝下川、大剣、黒須野。▼二十二日（同）鹿島診療所＝鹿島全区。▼二十二日（同）住吉公民館＝玉川全区。

四倉町商工会 年末融資受付

四倉町商工会は十二日から年末金融の申込み受付をはじめた。一人五十万円程度を融資するもので初日に十人の申込みがあった。

市況

魚類

（単位＝円）

（十三日午後―十四日正午）十四日朝は各港ともサンマ漁は低調で午後から水揚げが多くなる見込み。小名浜港では水タコなどの底引漁と旋網漁があった。

【小名浜港】サンマ漁船二隻 底引漁船二十隻 旋網漁船一隻
▼サンマ 一万貫 七七―六五▼水タコ 千五百貫 二五〇―一一〇▼マイカ 五百貫 二五五―二三五▼ドンコ 二百貫 二三〇―一五〇▼ヤナギカレイ 百五十貫 一五〇―一〇〇▼ノドクロ 百貫 八〇〇―六〇〇▼セグロイワシ 一千貫 五五―四五

【江名港】サンマ漁船一隻
▼サンマ 一万七千貫【七二―六一】

【中之作港】サンマ漁船五隻
▼サンマ 三万貫 七〇―六七

野菜

（単位＝円）

ネギ、ニンジン、ゴボウ入荷上進、外は保合。

▼ホウレン草 七〇―二〇（貫一〇―五）（〃）
▼白菜 三〇―二〇（〃）
▼カブ 二〇―一〇（〃）
▼ニンジン 一二〇―七〇（〃）
▼ゴボウ 一四〇―六〇（〃）
▼大根 三〇―一〇（〃）
▼ネギ 一二〇―七〇（〃）
▼タマネギ 二五〇―一五〇（〃）
▼キャベツ 一〇〇―四〇（〃）
▼サツマイモ 八〇―二〇（〃）
▼キリイモ 一七〇―一〇〇（〃）
▼ジャガイモ 六〇―二〇（〃）
▼サトイモ 九〇―五〇（〃）
▼レンコン 二〇〇―一五〇（〃）
▼モヤシ 九〇（〃）
▼リンゴ 一七〇―七〇（〃）
▼カキ 一五〇―八〇（〃）
▼ミカン 二七〇―一〇〇（〃）

（丸平青果市場調べ）

納税組合の普及まだ三割

平税務署 組合加入の特典を強調

五日から行われた納税貯蓄組合普及強化旬間は十四日で終る。平税務署管内の納税組合は百五十四組合（千二百八十二名）だが、これでも全納税者に比べると二十一％で、まだまだ普及される余地が多い。石城地方も十一月に入って金融引締めの冷い波が押し寄せ、人員整理を行った事業所が四件も出た。不況時代に一番こたえるのは納税だが、その納税を楽に納められるよう平税務署では納税組合の特典をあげて組合結成を推めている。高過ぎるといわれる税金も掛けや月掛けで組合貯蓄しておれば納められないものでもなく、一度に金額を納めるつもりで納期に遅れたり滞納したための加算金は毎年三千万円にのぼり、結局は余分な金を支払う結果に終っている。

門馬署長の話＝納税組合に入ると納め易いだけでなく、苦労しないという利点があります。税額の多寡は納税に関係ありません。唯わずらいでなく、ものは試しで一度加入して頂きたいものです。

組合加入の特典

❶補助金の交付＝国や地方団体で組合に補助金を交付する。
❷予金利子の高利率＝普通予金より二厘高。
❸納税の猶予＝新らしい税金を計画的に納めながら、前期滞納分も同時に納められる。
❹利子税などの免除＝滞納のある組合員が税金を完納した時、これに対する利子税額や延滞加算額を免除する。
❺印紙税の非課税＝組合関係の帳簿等に印紙税はかからない。

16日からスト突入

磐炭労、退手など要求

算出基礎賃金の九十％など退職手当を要求する磐炭労では、要求貫徹のため十二日戦術委員会を開き、十六日からのスト突入を指令した。

▼高萩、重内、上山田炭鉱＝（第一波）十六日一番方から二十四時間スト（第二波）十八日から無期限スト。
▼須賀、平、常磐合同炭鉱＝十六日に期限付（十八日正午まで）の回答を要求。（第一波）二十一日一番方から二十四時（第二波）二十三日無期限スト。

果樹類の施肥

十二、一月が効果的

梨や柿、桃、リンゴなどの落葉果樹類は来年に備えて肥料を施すべきであるが、その時期は十二月―一月が最も良い効果をあげるといわれている。これら落葉果樹の手入れや施肥について平地区農業改良指導所では次には確実、リンゴには堅実などの肥料を施すことが大切であるといっている。

同改良指導所の調べによると十二月―一月に施した肥料は冬の間に根に貯えられ、発芽期の四月ごろになると貯えられた養分（窒素）は上部へ移行して枝葉に達することが判った。これまでの調査では速効性の化学肥料などを発芽前に多量に施しても梅雨で流されたり砂地などでは流失することが多く、土壌中の肥料が分解して根に達する期間が相当に必要であるため、十二月―一月が適期といわれている。これは速効性の窒素肥料を十一月に施した場合は余り早過ぎて流失するため、新梢の成育は悪く、二、三月ごろに施した場合はおくれてその効果が現われ、新梢が六、七月ごろから盛んに生長し初めるため、果実の生育が害され落果する結果となる。

お断り

まい休みます

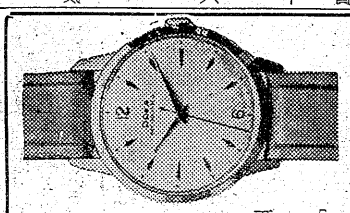

時計 眼鏡 山崎時計店 平 電991・5

続 ウボス着
紡 ヤリ
島 キメ肌
敷 シ
茶目や
平駅前 白銀通り

銘菓 ゴルフ球最中
珍薬 水石山
大木屋 平 電1609

時計の店 代人の 近時
金光堂 小名浜

旅館 岩風呂 大倉
平市四丁目（局前）
電話 2213番

メリー・クリスマス
本年も是非
フラワー
平市 電四

DPはタナカ

懸賞映画主題『ジユルソミーナ』

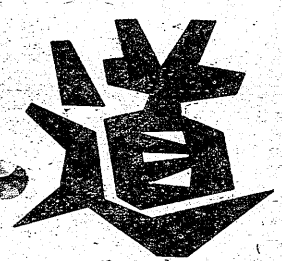

賞品
A、高倉天地堂提供のレコード「ジュルソミーナ」 五名
B、松月堂提供のクリスマス・デコレーション・ケーキ（引換券） 一〇名
C、十二月中有効のひかり座入場券 二〇名
Dこの映画の美麗プロマイド 四〇名

◎締切 十一月二十四日（二十四日付の消印有効）
◎発表 十一月二十六日 常磐毎日、三和新報、いわき民報の各紙上、ひかり座前に掲示

ひかり座 平市田町55（TEL・1388）

NCC
レコード「ジュルソミーナ」「キミヒトリ」平和通高倉天地堂にて発売中!!

問題
❶今評判の名曲「ジュルソミーナ」や「キミヒトリ」は何と云う映画の主題歌ですか?
❷この映画の主演女優は誰ですか?
❸この映画はベニス国際映画祭でサン・マルコ賞をもらいましたか?
❹この映画はひかり座で何日から上映されますか?
貴方は見ますか?
右の問題を官製ハガキへ解答してひかり座クイズ係へお送り下さい
左の賞品を差し上げます
（正解者多数の場合は抽せん）

お好みおでん
灘の銘酒桜正宗
郷土の誇り白馬の雪
名酒屋まるま
平市中央通り 電一八二〇

東北初の店舗併存住宅
湯本駅前に二階建
申込みワンサで裏口運動

常磐市湯本駅前に建設中だった東きめる。何しろ花嫁一人に婿八人といった案配で入居申込み希望者の裏口運動もなかなか激しいらしい。

住宅は一階が店舗八戸、二階、三階がアパートになっていて十六戸というコンクリート建築、卅一年度事業で総工費一千六百万円（国費負担六百万円、市負担二千万円）で本年四月常磐市柴田渡辺組（社長渡辺長作氏）が請負着工したもの、駅前都市計画の一環として建築したもので一階の店舗は駅前で立退く商店が入ることにきまっており、また住宅の方も一部立退き者が入居するが、残りは一般市民を入居させることになっているこの申込み者二十五件に達しているので二十日選考委員会を開いて

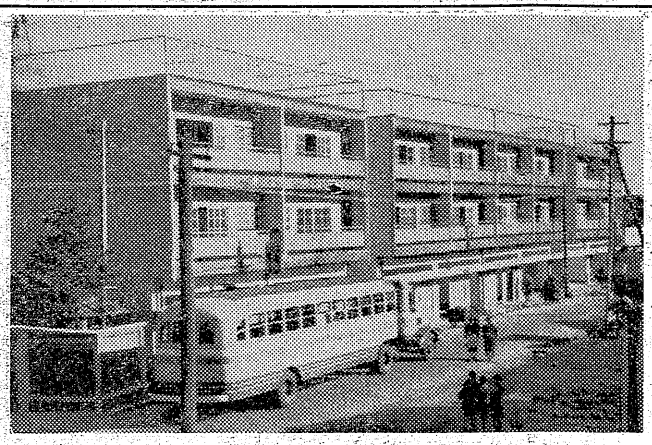

竣工した湯本駅前の第一号併存住宅

リートで二十日着工、明春三月三十一日までに竣工の予定である。この後同地区内に第二号、第四号アパートの建設計画が進められているほか、この住宅と並んで電電公社の自動式電話局が建てられるからこの付近はやがて一大アパート街が現出するわけである。

県の試験に全部合格
石城准看護婦学校の十四名

去る十月二十二、二十三両日行われた福島県准看護婦試験の結果が十一日発表されたが平市白銀町石城医師会付属石城准看護婦学校第一回卒業生の受験者十四名全員が全部合格という好成績を納め、渡辺久校長は「よい校風をつくるためにも、後輩のはげみにもなり、大変嬉しい」と喜び合々であった。合格者次の通り。

菅野サダ　長谷川シロヨ　大和田節子　橋本寛久子　瀬戸美恵子　安倉ユリ子　武田君子　平山早子　小野登喜子　阿部勝子　工藤繁子　五十嵐フミ子　柳井イネ

人気呼んだ文化祭
磐城市

第四回磐城市文化祭は二日～十日までの八日間、小名公民館、小名浜一小、二小講堂で総合美術展覧会、音楽バレー発表会、邦楽、舞踊発表会、郷土文化財展示会、演劇公演会の五部門を盛大にくりひろげた。市教委の調べでは延一万二千人が観賞、五部門のうちでとくに人出を呼んだのは総合美術展と初の試みだった郷土文化財展だった。

サンタの訪れ衣類菓子の山
★☆★★

平児童相談所

冬を真近にひかえた今日このごろ平児童相談所に衣類、菓子等がどうさり贈られ、児童たちは早くもサンタクロースが来たと大喜び。十三日午後一時ごろ平市本町小路岡田洋子ちゃんは衣類二十九点、エンピツ二打、平市曙町宇津磯みそ、しょう油業志賀重

世界に石城の名あぐ
重量挙 四選手いずれも入賞

世界重量挙選手権大会はイランのテヘラン新設屋内体育館で行われているが五日目の十二日ライト・ヘビー級に出場した渡辺富幸選手（名城大、夏井出身）は総合に三八五㌔の日本新記録で八位に入賞した。フレス二〇七・五㌔、スナッチ一二六・五㌔、ジャーク一五〇㌔。

これで舎日種を終了したが、石城の青柳、古山、原、渡辺の四選手は青柳清（平工出身、法大）がバンタム級に二九十㌔で四位。古山征男（平工出身、明大）はフェーザー級に三四二・五㌔の日本新で四位。原善雄（磐高出身、明大）はミドル級に三五〇㌔の日本新で十位と全員が入賞活躍し石城重量挙の名をとどろかせた。

最新型のボックス
平駅前に電話3台増設

平電話局では十六日から平駅前公衆電話ボックスの新装改装を行いこれまで二台の電話を三台に増設する。完成は二十六日ごろの予定。駅前公衆電話の利用率は年々増加しているが、今度の新電話ボックスは二連式鋼鉄公衆ボックスという東京都内に見られる最新型。工費二十万円。

新設にともない電話局では公衆電話器のいたずらで破損したり受話器を引きちぎったりする被害も少ないので一般の公徳心に訴えている。

いわき模型飛行機大会
24日 平工に小、中、一般が参加

船割りが行われる。なお去る十月市教委事務局、平工作クラブ後援の第五回航空日記念いわき地方学童県大会には郡代表小、中学生第十回総合模型飛行機競技大会は二十七日郡山市で行われた全日本二十四日午前八時から平グラウンドで行われる。小学生、中学生一般の部（学生を含む）の三クラスに分れ、飛行機の種類は九種に分類されて競技が行われる。本大会からジュニアー級のUコントロール曲技種目が設けられた。またオープン級によるUコントロール風

十三日午後十一時半ごろ磐城市江名字荻野作太久保徳雄さん所有サンマ漁船第五平栄丸（三七トン）＝十九名乗組＝は宮城県金華山南々東四十浬沖合で操業中、折からの強い季節風にあおられ、スクリューに網がからまり航行不能となり、塩釜海上保安部から巡視船みやけ（四五〇トン）が十四日朝救助に向った。

コート盗る

十三日午前四時十分ごろ東京都江戸川区小岩

サンマ船航行不能
金華山沖

会社員大鴻修さん（三）は常磐線下り二一列車（平―原町駅間）で帽子掛にかけておいたスプリングコート（二万二千円相当）を盗まれた。

図書室と資料室
湯本一中に二つの設備生る

常磐市湯本一中校に二つの喜び一室があいたので資料室を作った教室不足で四教室を増築中だったが、この新しい教室のうち二室を図書室に作った。その設備費二十四万円はPTAの協力で完成し図書も二千冊にふえた。しかしこれでは十分でないので生徒から毎月一カ月十円の図書協力費を求めてだんだん充実して行くことになっている。またこの四教室の増築で

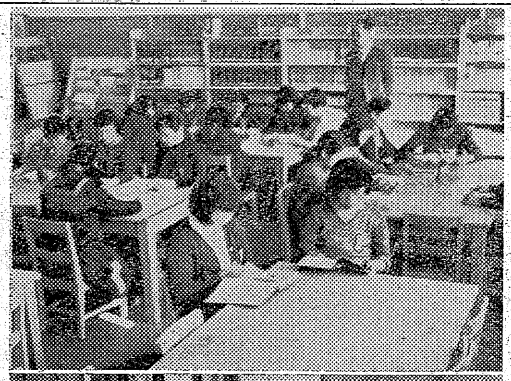

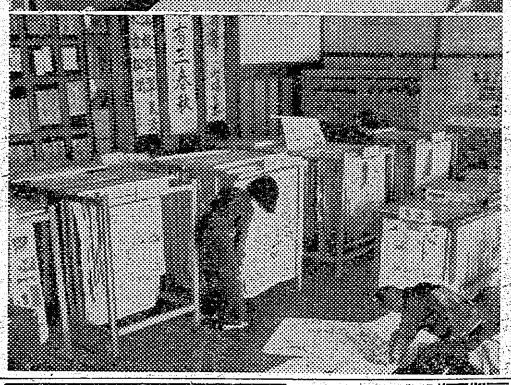

学園だより

▼須賀川第一小学校PTA三十五名は十三日午前十一時半一小を訪問、校内設備を視察した。

人気呼んだ文化祭
磐城市

第四回磐城市文化祭は二日～十日までの八日間、小名公民館、小名浜一小、二小講堂で総合美術展覧会、音楽バレー発表会、邦楽、舞踊発表会、郷土文化財展示会、演劇公演会の五部門を盛大にくりひろげた。市教委の調べでは延一万二千人が観賞、五部門のうちでとくに人出を呼んだのは総合美術展と初の試みだった郷土文化財展だった。

サンタの訪れ衣類菓子の山
★☆★★

平児童相談所

冬を真近にひかえた今日このごろ平児童相談所に衣類、菓子等がどうさり贈られ、児童たちは早くもサンタクロースが来たと大喜び。十三日午後一時ごろ平市本町小路岡田洋子ちゃんは衣類二十九点、エンピツ二打、平市曙町宇津磯みそ、しょう油業志賀重

いわき模型飛行機クラブ主催
24日 平工に小、中、一般が参加

船割りが行われる。なお去る十月市教委事務局、平工作クラブ後援の第五回航空日記念いわき地方学童県大会には郡代表小、中学生第十回総合模型飛行機競技大会は二十七日郡山市で行われた全日本二十四日午前八時から平グラウンドで行われる。小学生、中学生一般の部（学生を含む）の三クラスに分れ、飛行機の種類は九種に分類されて競技が行われる。本大会からジュニアー級のUコントロール曲技種目が設けられた。またオープン級によるUコントロール風

十三日午後十一時半ごろ磐城市江名字荻野作太久保徳雄さん所有サンマ漁船第五平栄丸（三七トン）＝十九名乗組＝は宮城県金華山南々東四十浬沖合で操業中、折からの強い季節風にあおられ、スクリューに網がからまり航行不能となり、塩釜海上保安部から巡視船みやけ（四五〇トン）が十四日朝救助に向った。

コート盗る

十三日午前四時十分ごろ東京都江戸川区小岩

サンマ船航行不能
金華山沖

会社員大鴻修さん（三）は常磐線下り二一列車（平―原町駅間）で帽子掛にかけておいたスプリングコート（二万二千円相当）を盗まれた。

図書室と資料室
湯本一中に二つの設備生る

常磐市湯本一中校に二つの喜び一室があいたので資料室を作った教室不足で四教室を増築中だったが、この新しい教室のうち二室を図書室に作った。その設備費二十四万円はPTAの協力で完成し図書も二千冊にふえた。しかしこれでは十分でないので生徒から毎月一カ月十円の図書協力費を求めてだんだん充実して行くことになっている。またこの四教室の増築で

学園だより

▼須賀川第一小学校PTA三十五名は十三日午前十一時半一小を訪問、校内設備を視察した。

複十字運動起す
結核撲滅に協力願う

結核撲滅のための資金捻成を目的とするシール封筒運動は今年も十月二十日から始まり、平保健所にも十四日複十字印の封筒二千九百枚、シール八千枚が届いたので、同所では磐城複十字協会と協力して管内の事業所、学校などに複十字運動を強力に推進することになった。これらの資金は結核予防事業費、レントゲン自動車、機械購入費、無料検診費にあて、街頭募金も行うことになっている。

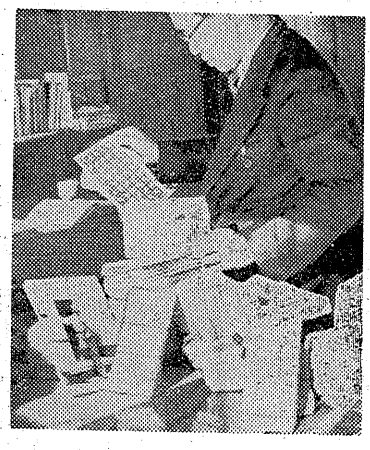

ドッサリ届いた複十字シール封筒

古峰原と日光見学
ロマンスカーで一泊の旅

深みゆく秋の静けさを古峰原神社参詣と自然の美、人工の美〻日光〻を結ぶバスをご利用下さい☆期日＝十一月二十三日（土）☆出発＝平駅前五時

（但し当日の中食は携行願います）

☆コース＝平―日立―太田―茂木―宇都宮―鹿沼―古峰原（参詣、昼食）―日光―中禅寺湖見学―日光金桝旅館（一泊）―東照宮見学（昼食）―今市―矢板―白河南湖公園―石川―湯本―平（二十二時ごろ着）

☆人員＝四十五名様（満員次第締切）

☆会費＝二四〇〇円（含一切、但し米五合持参下さい）

☆お申込みは

常磐観光社（電2200）

または常磐交通各営業所

盛会御礼

現代箏曲リサイタル

なお入門ご希望の方は左記へご申し込み下さい

平市南町三（電二五八）

五十嵐そう曲師範大森玉樂都方

むらさき会

むらさき会、益金一万円寄託

催の坂本勉氏現代そう曲リサイタルは大好評を博し、第二の富士山と目される盲人坂本氏の天才的感覚にファンを湧かせたが、同会はこれに寄託、市民の厚生振興に使用しては興行の益金一万円を平市教委にもらうことになった。

増築建設委開く

常磐市湯本三小校の十教室増築について十八日午前十時建設委員会を開き入札日をきめる。総工費は一千万円である。

右肩さんはサツマ芋七貫匁、機

動隊平分遣隊渡辺義明さんは高級ピスケット一罐をそれぞれ寄贈した。

最新型のボックス
平駅前に電話3台増設

平電話局では十六日から平駅前公衆電話ボックスの新装改装を行いこれまで二台の電話を三台に増設する。完成は二十六日ごろの予定。駅前公衆電話の利用率は年々増加しているが、今度の新電話ボックスは二連式鋼鉄公衆ボックスという東京都内に見られる最新型。工費二十万円。

新設にともない電話局では公衆電話器のいたずらで破損したり受話器を引きちぎったりする被害も少ないので一般の公徳心に訴えている。

盛会御礼

現代箏曲リサイタル

なお入門ご希望の方は左記へご申し込み下さい

平市南町三（電二五八）

五十嵐そう曲師範大森玉樂都方

むらさき会

古峰原と日光見学
ロマンスカーで一泊の旅

深みゆく秋の静けさを古峰原神社参詣と自然の美、人工の美〻日光〻を結ぶバスをご利用下さい☆期日＝十一月二十三日（土）☆出発＝平駅前五時

（但し当日の中食は携行願います）

☆コース＝平―日立―太田―茂木―宇都宮―鹿沼―古峰原（参詣、昼食）―日光―中禅寺湖見学―日光金桝旅館（一泊）―東照宮見学（昼食）―今市―矢板―白河南湖公園―石川―湯本―平（二十二時ごろ着）

☆人員＝四十五名様（満員次第締切）

☆会費＝二四〇〇円（含一切、但し米五合持参下さい）

☆お申込みは

常磐観光社（電2200）

または常磐交通各営業所

旅館 静山荘
跡き番 城さ2 旧橋平 市安話 平平電
平市世界館通り

旅館 うた川
電話六三八番

よせなべ 紅小路店 電一四五六
釜めし 食道楽 江戸前
寿司 才槌小路店 電一〇三一

新鮮な味の ネ
モネカクテルを
純スタンドバー モ
平公会堂通り

キャバレー 青い鳥

父田子祐太郎儀予て病気療養中の処十一月十三日午前四時永眠致しました　茲に生前の御厚誼を深謝し謹んで御通知申し上げます

追って葬儀は十一月十六日午後一時より自宅に於て神式により執り行います

なお御弔詞御供花の儀は故人の意志により固く御辞退申し上げます

昭和三十二年十一月十三日

磐城市泉字八木原七八

田子志満夫

外親戚一同

八ミリ映画教室

＝カメラとの比較＝

カメラ狂時代の波にのって昨年あたりから八ミリ撮影機が併行して急速な伸びをみせています。だが一般にはまだ高価なもの、それに取扱が面倒だという誤った考え方がその普及を阻んでいるようです。ところが八ミリは撮影機、映写機ともでカメラと同じ位の値で買え、取扱いはシボリさえ合せるとよいという簡単さです。そこで八ミリ教室を行っている今井悠水氏（平市駅前）に八ミリのアレコレをきいてみました。

【値段】▽八ミリ＝アルコファ、ヤシカ、ミノルタ、ベル＆ハウエルなどの普通カメラと八ミリ撮影機一万六千円、ヤシカ、ミノルタ、ベル＆ハウエルなどの普通カメラと八ミリ撮影機一万五千円計三万二千円。

【取扱い】▽八ミリ＝距離は焦点深度が深く無限とりとを間違いない限りピンボケは絶対ないといってもよろしい。シャッターは一種類（八ミリなら十六コマ）に合わしておけばよい。フィルム感度は普通カメラのものより少し暗いが、のみ込んでしまえばなんでもない。結局シボリさえ合わせば撮影するという簡単なものです。ただ

【効用】▽八ミリ＝女学通り働く写真ですから、普通写真では見られない動きの妙、面白さがあり記録としてもこれほど事実描写が出来るものはありません。

▽普通カメラ＝アルバムにおさめて記念写真になります。また他人に贈ることも出来ますが、八ミリほど広範囲に楽しめません。

【経費】▽八ミリ＝フィルムは二十五尺の十六ミリ、つまり両面を使用して五十五使用出来るものが撮像代を含めて一本七百五十円です。もちろん買った許りは普通カメラと同じく撮し過ぎる傾向がありますが、これは特別として馴れてくると月一本も撮らせない方でしょう。ある程度フィルムが溜るとぐっと少くなるもので、月一本撮したとしても月七百五十円の経費です。

▽普通カメラ＝これも買いたては撮し過ぎますが、慣れば人間を撮すと会種ガッチリした人でないと頼付けて進呈することになります。だから三五ミリを一本買っても引伸し焼付けで八百円近くになってしまいます。

▽普通カメラでご存じのように距離を合わせ、シボリ、シャッターを決め写す訳で、スナップなどは八ミリより手間のかかることは事実です。

フィルム一本のうつす時間は二分三十秒で終りますが、真ぐなくなってしまうようでも二分二十秒もあれば十分一日の記録はまとめられます。

▽普通カメラでこ存じのように距離を合わせ、シボリ、シャッターを決め写す訳で、スナップなどは八ミリより手間のかかることは事実です。

この二つがそろえばあとはフィルムだけで撮影と映写が出来ます。この一セットの値段から好みのものがあります。

▽普通カメラ＝安いものなら一万円以下からですが、一応信用も出来、あきないメーカ品というとやはり三万円からです。

今晩のラジオ

14日

◇NHK 第一
六・〇〇 子供ニュース▽談話
七・三〇 王③荒木道子他
隣りも隣り②十米久雄 清山虹子他
八・〇〇 漫才 鶴夫、亀夫、落語 枝太郎、漫才 一歩、道雄
九・〇五 ニュース解説 客観 義雄

◇NHK 第二
六・三五 青少年職業講座 先輩に聞く②三上慶子
小説「日向が丘の乙女」 青年の眼
七・三〇 教養特集 移動演会「教育を支えるもの」本下一雄
舞台中継「その人を知らず」三好十郎作 加藤嘉、鈴木光枝他 劇団文化座
九・〇〇 ラジオ福島 八〇〇KC
六・四〇 スーパー千二夜 ②二

七・一五 日立グランド劇場 みんなで聞こう 柳家金語楼 藤島たけ夫 都門裕之他 めぐり逢うとき
八・〇〇 安川お好み演芸会 漫才千代若、千代弥 落語三遊亭金馬 平凡アワー 藤島たけ夫ショー「初めて来た港」「お月さん今晩は」他

貧しい子らに服を

★★★★★平二小で冬期衣料寄贈運動★★★★★

平第二小学校PTA（会長勝田うもので、衣料費や靴などを持ち得ない限り冬に入り衣料も買えない家庭の児童らに暖い冬を迎えてもらおうと十五日から二十六日まで十二日間にわたって冬期衣料寄贈運動を展開することになった。

これは同校の児童たちで組織する児童厚生委員会が主体となって行ったもので、衣料費や靴などを持ち寄って友達に贈ることになっている。

【写真は二小工夫展に目を見張る父兄たち】

発明工夫展

平二小開く

平第二小学校では十六日から三日間、平市公民館二階で開かれる福島県発明展平地区予選会に先きがけ、十三日同校理科室に百四十二点を出品、工夫創作発明展を開いた。同校では毎年平地区展には上位入賞作品を出しているので、〃今年も〃と児童たちは一カ月前から熱心に工夫創作し、「便利な米びつ」「パンカチ干し」「電球とり」「改良スポン掛」「弁当入」など優秀な新作品がそろい〃今年も入賞間違いなし〃と父兄、職員も折紙をつけていた。

【写真は二小工夫展に目を見張る父兄たち】

生きた道徳教育

千葉右近

平市が今日の盛況を呈している事は時代の流れだ、といえばそれまでだが、その裏には先輩有志各位のなみなみならぬ努力が秘められている事を忘れてはならない。この先輩各位の努力に対しては、常に敬けんな気持で感謝の意を表すべきである。その現れの一端として、市では年一回としより日（九月十五日）をトして敬老の微意を表する事になっているが、七十才以上の御方が二千人以上も有るので、一カ所に集って戴いて敬老の行事を催す事はなかなか困難なため、各小学校の秋季運動会に学校と連絡して御年寄りの方々を招き、いささかの記念品を贈呈して一日を楽しく送ってもらう等にしている。最近地域社会の青年会、婦人会或は区会等が主催となって、地区の老人を招き一日を楽しく送ってもらう催しが、各地区で行われるようになった事は誠に嬉しい事であります。去る十日（日曜日）月見町の各種団体が一体となり、第二小学校の講堂で敬老会が開催され私も来賓として末席に列するの光栄に浴したのでしたが、区長佐藤源吉氏の開会の辞に始まり、青年会、婦人会の方々が渾身をこめての御接待には驚いた。先ず老人達は記念品と御菓子を前にして御茶を飲みながら、青年会や婦人会の方々が変るがわる共精一杯をこらして練習された舞踊の数々を披露して一日を楽しく過ごされ、各人の顔には満足の色がありありと見えた。

黒田節、相馬二遍返し、秋田おばこ、炭鉱節等々十数番の踊が披露されたほか、のど自慢も出れば子供のレクリエーションも出る。一家総出になって御年寄りを御慰めする風景は、本当に心温るのを禁じ得ませんでした。昼食には結構な御弁当が配られて舌鼓を打っていた。区としては相当の御金がかかった事でしょう。しかし会員の方々自身、また多数集まった御子様達に何を植えつけたでしょう。最近道徳科（修身科）を新設しようと叫ばれている折柄、月見町の各位に深甚なる敬意を表したい。

（平福社寺務所長）

○

○

映画館案内

◇平市
★平昇館（七・〇六〜六・八）世界一の顔役
★東映劇場（六・四六〜六・八）魔天楼の秘密（八・三〜）佐々木小次郎後篇
★ひかり座（六・一〇）金髪の悪魔（八・一五）海の荒くれ（十八日まで）
★平館（六・二五）うなぎとり（七・二七）喜びも悲しみも幾歳月
★聚楽館（六・二〇）バスター・キートン物語（八・二五）OK牧場の決斗（十八日まで）
◇勿来市植田
★菊多館　夜七時
★民劇（七・二五）鮮血の手錠（八・四〇）最後の決死隊（十八日まで）
★平文化ニュース（八・二〇）不思議な太鼓　マンガ　北海道（十八日まで）
◇常磐市湯本
★湯本座　夜六時二〇分　大学の侍たち　白鯨（十九日まで）
★三函座　夜六時二〇分　活弁物語　挽歌（十九日まで）
★常磐座　夜六時二〇分　逢いたいなあの人に　鮮血の人魚　ゆうれい船前篇（十七日まで）

指紋占い

三世相

（男―左）（女―右）

第二十七

小指―渦…
親指―渦…
中指―流…
示指―渦…
母指―渦…

この紋のある人は、いささか女性的で多感性で、いつも静閑な境地を好むようです。したがって斗争のはげしい生活場裡にあることは適さない。人となりは仁義心があり思いやりが深い。若干移り気のところがあるから一事一業に精力を傾注するようにし、能力の分散を防ぐことが大切です。

職業は、教員、記者、宗教家、文筆家など智能的方面がよい。

運命のサイクルは四年又は八年目ごとに変ります。

100貨店

第二の宵城潤雄と自ら名乗る現代そう曲の坂本勉先生は、同じく盲人である。先生がむらさき会の練習に立合ったが、何人もが一緒に演奏していても、何番目の琴が調子悪いと、ピタリ当てたというので会員たちも、今さらながらそのカンの鋭さに敬意を表していた。お琴は古典ものと現代ものとにわかれ、現代ものは古典を学ばなくともすぐ入れるといわれる。生花も前衛派という現代的感覚のものが巾をきかしてきた。だが古典には古典のよさがあり、現代ものには現代ものゝよさがある。それに現代ものは古典から学んだエキスの上にたち、現代感覚とミックスされてこそ味があるというもの。音楽にしろ生花にしろ、日本的な感覚を失わず、現代感覚にマッチした…つまり現代に調和させるヒラメキこそ大切なカンである。坂本先生の作品がいずれも、このカンを忘れていないという。天才的カンである。

（龍人）

★うえた館　大根百蔵（ゆうれい船（後篇）東京締り（十九日まで）　夜七時
女狐屋敷　南ばん寺のせむし男（十六日まで）

うちわカレンダー広告マツヤ　平、新川町　嘉見家　電九四〇（呼）

クリーニング　洗張・防水　小松崎　平館前電1343

毎月千円で宝石入りの最高級品がお手許へ！　ミシン　初回1000円で即納　草野ミシン商会　平市南町通り　電960

新しいDPは富士

開花亭のパン

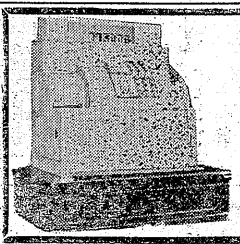

計算される優秀品を誇る
正確に能率を高性能
売上げが最上
国産
合計加算機付電動式（手動両用）
（日本金銭登録機）
NO・3000号型　正価145,000円
東北総代理店　萩金庫商会　平市駅前中央通り　電1352

工員　募集▽年令十八―三〇才まで▽委細面談　平市新川町一八電一一〇二　七一八　一六四六　吉野鉄工所

店員　十八才―二十才、女子中卒以上、住込通勤可、委細面談　常磐市（電一七三）白木屋洋服店

女中　御座敷▽二十才以上▽未経験の方も可▽委細面談　平市出町　電四二一　末広

急募　サービスボーイ▽女中さん▽中卒以上▽二十才前後▽委細面談　平市二丁目　電一九二六　三和商事

女工　さん若干名募集▽十六才―十九才まで▽通勤▽委細面談平市才槌小路新田目病院下中島織物店電二九一

急募　トラック運転手　二十才前後　三名　住込み　手取り一五〇円から二五〇円まで　委細面談　丸丹家具店　植田町　電話四五二

御宴会に　御商談に　御会合に　旅館　四倉町新町　電話一〇一番

耳鼻咽喉科　高柳医院　高柳博明　平駅前電一一三

編物　織物　手芸全般　昼間部　夜間部　公認　平高等編物技芸学院

宣伝サービスに広告マツチ　さかいや　平　電四八五

製材　旅館　東洋館　勿来市錦町横家電話二五九番

皮膚科　泌尿器科　性病科　三浦医院　三浦正男　平市長橋町五一（電二一一）（バス停留所前）

公認　平宅地建物取引所　平市才槌小路踏切際色川材木店内　電三六一