夕刊
いわき民報
発行所　平市田町六三
いわき民報社
編集部電381
広告専用電1222

銘菓　平餅　松月堂
平市銀座街　電二〇六

波立海岸の観光道路御難
ガケ崩れ防災工事難渋

四倉町海気館から久之浜町波立海岸へ通ずる六号国道は、全舗装開通したばかりというのに江の網、かに洗地内で軟岩のガケ崩れがあり、千五十万円の工費で堀江工業が請負い、去る九月二十日以来防災工事を進め、車馬は旧道を、人は危険をおかし海岸沿いに交通して居り、折角完成した新観光道路も明春三月末まで交通止め、車馬は勿論のこと人の通行にも難渋している復旧開通は三月と予定されているが、五十㍍の高所から次々と軟岸が崩れ落ちるため、工事は少なからず難行している。

少年科学者の発明展
二百七十点出品―平公民館

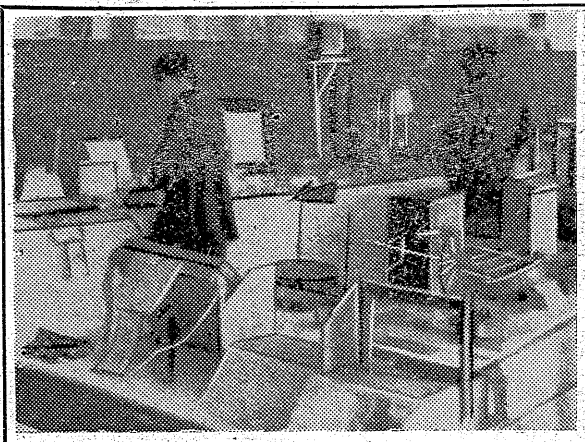

写真は平地区発明展

第二回県発明展平地区予選会は十六日から三日間平市公民館開催、小中高校生から出品された二百五十七点を展示している。初日の十六日に富田平工校長ら八名が審査し、三十三名の入賞者を決め、十八日午後二時から同公民館で賞品授与式を行う。入賞三等までの十二名は十二月二十九日から福島市福ビルで行われる県大会に石城地区代表として出品する。一等入賞は茶筒を利用した平二小四年生高本正美君（一）の「便利なローソク立」と誘導針金やビニール計器をつけた平工機械科一年生小野建雄君（一）の二人。

❶高本正美（二小）小野建雄（平工）❷中根哲郎（草野小）中山靖明（一中）根本昭（一中）花沢和夫（二小）❸飯田和夫（一小）高本正美（二小）佐藤美智子（一小）高橋武憲（一中）小貫ヤエ（三中）根本寛（一中）（佳作）小和口俊道ら三名（一中）斎藤敬子（一中）猪狩秀雄（平工）馬場和久（一中）福場裕行（同）矢島貴一（同）矢田部真一（二小）菅野裕久（三小）妹尾百合子（二小）渡辺カツ子（三小）園部トシ子（一小）沢田ひろみ（五小）大内高一（三小）阿部憲吉（一小）矢吹和子（四小）古川清美（二小）青木真子（同）猪狩操（同）佐藤久美子（同）司地徹男（三小）塩沢克之（三小）

【評】例年の倍も出品が多く熱意の高まっているのが判る。また一般に日常利用価値の多いのも一傾向だ。なかには着想はいいのだが金をかけ業者に作らせたようなのがあり、そういうのは感心しない今後はすばらしい着想のものに対しては主催者側で特許をとってやるようにすればもっと魅力が増すと思う。（審査委員連名）

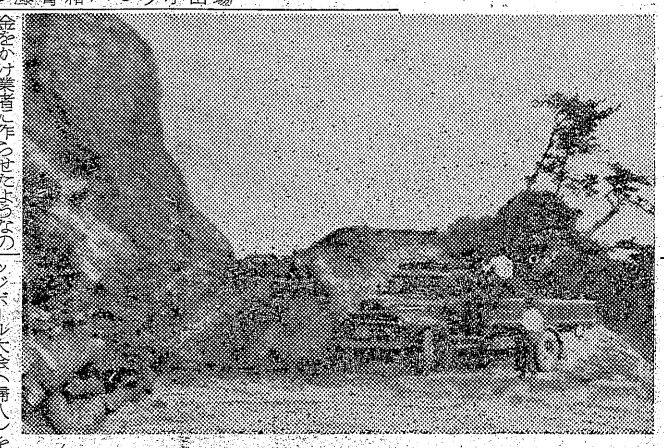

写真は土壌に埋もれた波立観光道路

輝く文部大臣表彰
平一中PTAが授賞

文部省では全国優良PTA四十一團体を表彰することになり、本県では平一中PTA（会長阿部傳六氏）の一團体が栄の文部大臣賞に選ばれ、十六日午前九時から松山市公会堂で行われた表彰式に阿部会長と吉田茂一副会長が出席した。

同校PTAは会員千四百名で、❶学校の改築は六年に及び、その施設に協力した❷学校図書館の設立に協力❸校外に於ける生徒及び地区PTAの指導に当った❹平一小と協力してプールを作り、生徒の体育向上を図り防火施設に協力❺阿部会長は昭和二十四年以来八年間会長をつとめ、同校に対する功労は大きいというもの。

常磐連合PTA 男女別体育大会

常磐市連合PTA主催で廿四日午前八時から各小、中校PTA対抗第二回野球大会（男子）第一回ドッジボール大会（婦人）を催す。球場は一小、一中、長倉小で決勝戦は一小で行う。

四倉高家庭科増員
新設のモデルハウスで模範教育

県立四倉高等学校家庭科の定数は明年度から三十人増八十人となることに決った。さきに廃止されそうになった同校水産科の存置が決ったばかりで、さらに家庭科生が増員され地元の喜びは大きい。同校家庭科は毎年入学志望者が多く本年度は百三名で定数の二倍以上もあったので同校PTA（会長佐藤重司氏）と石城地区中学校長会（会長松本茂寿氏）が県に増員を陳情していた。

学校では八十人を二学級に分ける方針だが一学級四十人程度だと和裁、洋裁、調理など完全な授業ができる上、今年度中に百四十四万円で四十八坪の二階建家庭科モデルハウスが建つことになっており、石城地区新設高校のうちで理想的な家庭科をもつことになる。

四倉小旧[illegible]公売 二十日入札

四倉町では四倉小学校の一部を増改築するため廃校となる校舎百四十五坪のほか便所など総建坪百七十余坪を公売する。

入札は二十日午前九時同町役場で行い即日開札する。

町有地貸付却下

四倉町会総務委員会は十四日開き同町本町阿部寛氏から申請があった本町地内海岸町有地貸付を検討した。委員が実査したところ申請の二百坪は将来住宅地となる見込みが多いので貸さないことに決めた。

四特別教室が完成
平二中　きよう落成式

平第二中学校（校長草野悟郎氏）では総工費五百万円で特別教室四教室を増築していたが、このほど完成、十六日午前十一時から同校講堂で諸橋市長など来賓百二十名が臨席、盛大な落成式を行った。

落成した新校舎は木造モルタル二階建、百六十八坪、八月下旬から東部建設請負いで工事が進められていたもので、音楽室、図画室、工作室、家事室の四特別教室。

落盤防ぐ講習
廿日から石炭局

東京鉱山保安監督部平支部では最近多くなっている落盤防止対策の一環として二十日から三日間、平石炭支局会議室に各炭鉱の坑内保安掛員約五十名を集め、盤圧、支柱法、落盤防止措置についての講習会を開く。講師は茨城炭鉱工務部次長井上保之助、高萩炭鉱生産部長代理中村敬の二氏。

湯本高音楽室
十七日落成式

湯本高校（常磐市）の若き学徒の長い間の希望であった音楽室の新装成り、十七日午後一時から落成式が行われる。音楽室新設は開校十余年以来の夢だったもので、若人たちの喜びも大きい。この音楽室は総工費百四十万円で県費六十万円、市費三十万円、残る五十万円はPTAが協力したもの。

建坪四十坪、工事は渡辺組が請負い天井、壁はスッカリ防音装置になっている音楽室としては完全なもの。なおこの日の午前生徒たちの演劇が催される。

貯蓄優良団体表彰
石城で十団体

仙台郵政局では貯蓄優良團体と奨励功績者を今月末表彰することになったが、石城地方では次の十團体が表彰される。

▼貯金局長賞＝平客貨車区貯蓄組合、好間中学校職員組合

▼郵政局長賞＝長倉小貯金会、湯本小児童貯金組合、平二中児童貯金組合、夏井第一婦人会、好間一小貯蓄組合、高坂小貯蓄組合、上山田小生徒貯金会、湯本高貯蓄組合。

東支那海のサバ漁は最盛期
茨城船団の漁況報告に
本県の関係者気をもむ

茨城県水試調査船からこのほど県水産試験場へ東支那海のサバ漁況速報が寄せられた。これによると目下盛漁期とあり、一夜で各船は五千貫―四千貫の水揚げをしている。このため魚価も低下したが貫当り平均百三十円で取り引きされているという。

石城七浜でも周年漁業対策として東支那海サバ漁に乗り出すべく出漁者組合を結成、六十七隻にのぼる出漁船もきまったが、いざ出漁時期と船團の編成となったとき、予想外のサンマブームに役員も船主らも乗り気薄となって、新漁場開拓を主唱している県水試や関係者らをヤキモキさせている。茨城県水試平和茨城丸から寄せられた一般概況次の通り。

概況　東支那海のハネ釣り漁船は十月下旬から十一月初旬にかけて操業船が増加、活況を呈し始めた。漁場は始め❶北緯二十九度―東経百二十四度五十分と❷北緯二十九度四十分―東経百二十四度五十分を中心として

この二つの漁場に別れているが出漁船の八十％は❶に集中していたが、現在は❶漁場の南端二十八度五十分を中心に幾分南寄りに移動した。最高は一夜で五千貫―四千貫の漁をしているが魚価も貫当り平均百三十円の低下を示し魚体は三十二㌢で百三十匁程度。

寸言

▼豆科学者、高中小学生の発明展が平公民館に開かれている。出品二百七十余点、内容は発明というより工夫というところだが、将来の科学者を養成するため、このような催しを推奨する。参観者が以外に少いのが残念。

▼六号線、波立海岸の観光道路は新名所となったが、完成間もないというのに明春三月末まで交通止め。災害を防ぐための工事であるから結構なことだが、工事の前にガケ崩れの危険を了知出来なかったものか。二重にゼニを使って交通に不便を与えている。

▼さんまの豊漁に気をとられているうちに、折角計画して来た東支那海進出の機会を失いそうだ。目先きの漁は勿論大切だが併せて恒久策に力を入れることも緊急である。

天気予報（十六日）

【今晩】北東の風曇がち
【明日】北東の風はじめ曇がちのち時々小雨
【明後日】北乃至西の風晴時々曇
海上　今晩はおだやか、明日は次第に風波がたちおそくなってシケぎみになるかもしれない。明後日は風波はやゝ高い。

へエー〜四〇円の密柑ねえ
あまくて有名な伊予みかんは最上品になりますと一つで五〇匁もかかりますが、小粒でも味はすばらしく、富有柿とならんでいま人気の中心です。
○伊予みかん　百匁　四〇―七八円
○富有柿　〃　三三―五三円
○デリシャスリンゴ　一コ　四〇円
日曜サービス　果物
越藤　小名浜　平市

世界に君臨する
シンガーミシン
月掛1600円で
世界共通
最新型
1910を
どうぞ！
石川ミシン
平・2丁目電1232
小名浜・西町電466

最高の品質
オネストペン
600円　1000円　1500円　2000円
プラチナ万年筆には必ずプラチナインキを御利用下さい
プラチナ　黒五筆インキ
万年筆のデパート
岡萬年筆店
平市中央通り　電399

宣伝にサービスに広告マツチ
さかいや
平大電四八五

かぜは
感冒薬
マスク
ジキニンC
ジキニンCですぐ回復！
あこう
平・銀座　電44

西ドイツ炭鉱視察談を聞く T・R・C（下）

東部石炭鉱業連盟理事長　松本栄一氏

まだ貧弱な日本国
東欧の愛国心に感服

ロンドン―パリ…ローマの順に見て来たことを通り考えさせられたことは、どの国でも至るところに銅像や石像が沢山あり、全部が国に貢献した政治家、軍人、発明家、文学者、科学者などの銅像だった。これは国民にお前らもこうした人間になれと教えているのだろう。日本の場合は戦時中に鋳つぶされたりして銅像は少く、私は残念に思った。ことにトラファルガー広場など、一つの広場を作ってトラファルガー戦での大勝記念をちゃんとつくっている。ネルソンの銅像は非常に高いところに建てられており、こうした歴史的人物を国民に知らせるようにしている。ウエストミンスタ大理石像や銅像もあった。小学―寺院の中には日本の靖国神社と同じように戦没者の名簿があるが、このほかイギリスの世界的、歴史的有名人の墓まであり校の子供のころからこうしたものをみせ、世界第一等の人物になるよう教育している。一方日本では修身科復活など道徳教育問題が取り上げられているが、日本を世界的な国にするには小

学生のころからこうした教育と歴史を教え込まなければだめで、とても今のままの日教組などにはまかしてはおけないという感じがした。二十世紀の後半、イギリスは世界中の富を失いつつあるが、七つの海を支配した歴史は大したもので、ブリテッシュ・ミュージアルのコレクション（十四世紀から十九世紀）は各年代の世界各地から集った珍品がそろっており、日本の帝宝ルーブル博物館に入っている品物をもし売ったとしてもフランス国民を十年間遊んで食べさせるだけの財力があるそうだ。ローマは市そのものが博物館という。ムッソリーがいまだに人気の残っているのはローマの遺跡を掘りおこさせたことだと博物館などは規模、物品とも比較にならない。ロンドンタワーの王室宝物も大したもので、一般貴族、国民の持っている宝石類を合わせると相当のものになるだろう。こうした点でイギリスの財力は少しも衰えていないだろう。

フランスの場合もそうで、

ドイツは同じ敗戦国だが立派に立直っているのに、日本はやっと国連に加盟出来た有様だ日本の国力を伸ばすにはどうしても子供のころから国を愛する教育をしていく必要が痛感された。恵君は無くなっても国のある限り愛国の精神はあるはずだこの国を愛する観念を子供の時から養成するのが必要だと感ずるのは、外国に行って始めて考えさせられる一番大きな問題だった。今、西独で働いている五十九名の日本人労働者の人達も「日本を離れてみて始めて現在の日本姿が判った。今の日本はこのままではいけない」と異口同音に話していたのがまだ耳に残っている。

◇

いう。年間観光客の落す金は六億ドルといわれる。バチカン宮殿の美しさは日光の東照宮など問題にならぬ美しさ、ぜいたくさで世界のキリスト教徒四億から仰ぐ法王も大したものだといわれる。余のこと許り話したが、われわれ日本人は「日本は世界第一等の国民」というぬぼれを心の底にいだいていると思っているとしたら、最近の外国では「お前は日本人か」といわれる方がいいそうで、「お前は日本人か」といわれた支那人が「馬鹿にするな」と怒ったほどだそうです。これは欧州だけだかも知りませんが、どの国にいっても英、独、仏語の説明がつくが日本語のそれはなく、帰りの飛行機でも乗客二十名のうち十二名までが日本人で、日本語の話せる外人が三名もいたが、とう日本に着くまで日本語の説明を聞かなかった。

巡視船同乗記 ミあさちどりミ

あすから海上防犯週間

禁漁海域を犯したり密輸、密入出等を取締るため、とくに十七日から二十三日までの一週間、全国一斉に「海上防犯週間」が展開される。小名浜海上保安部ではこの防犯週間を前に早くも十四日から巡視船「あさちどり」をくり出し、沿岸警備に当っているが、記者は十四日二時間にわたり「あさちどり」に同乗、海のパトロールの実況をつぶさに味った。（F）

◉…小名浜海上保安部が誇る巡視船「あさちどり」＝二六〇㌧＝に午前十時、小名浜港を双眼鏡でとらえ悦に入っている。巡視船は密漁船の多い塩屋崎方面に向け航行、沖に出るにしたがって風速は強まってくる。「金華山沖に海難事故あり、本船は直ちに救助に直行せよ」時間は十二時四十分。巡視船はわれら同乗者を下船させなければならず、一旦小名浜港に帰航する事になった。是で貴重な拍せん券の発行もあって近来にない文化祭が予想されている。

◉…甲板に出ると絶えずピピーピーピーという無線の音が聞こえる。「金華山沖に海難事故あり、本船は直ちに救助に直行せよ」時間は十二時四十分。巡視船はわれら同乗者を下船させなければならず、一旦小名浜港に帰航する事になった。是で貴重な拍せん券の発行もあって近来にない文化祭が予想されている。

◉…小名浜港を双眼鏡でとらえ悦に入っている。巡視船は密漁船の多い塩屋崎方面に向け航行、沖に出るにしたがって風速は強まってくる。「この風速では十一十三㍍位かけ出る。時まさに午後零時十分三陸沖南東四〇浬のところだ。（ここで逮捕と思っていたら網を巻き終った政豊丸は停船ところか全速力で逃げ出すではないか。「しまった赤似を！」…巡視船が夢中で追う。同乗の草刈署長、根本捜査係長も探偵長もこれにはビックリ。早速けん銃に実弾をこめる。今く乗速い。間髪を入れずボートを降ろす作業に入る。

◉…政豊丸の網巻き作業をみていると本県では御法度になっている板引操業と判った。直ちに政豊丸に〝停船せよ〟〝本船に船をつけろ〟との無線が打たれる。これに〝しやがれ〟とばかりスピードを増す。

◉…本船が百㍍五十㍍とフルスピードで近かすいても、彼らは一向に気づかない。〝シメシメ〟と内心ほくそえんでいる時だった。三千㍍くらい手前でみつかった。甲板にいた七、八名の漁夫たちがあわてて網をあげ始めた。まさに船上には船らしいものが一つも発見できない。「この風では操業船はないでしょう」と航海士らはいっているのだ。だが果しない海面けているのだ。

◉…十一時四十五分「昼御飯です」という連絡をうける。まずはハラをつくってからというワケで一同食堂に集まる。御馳走はライスカレーだ。舌づつみを打ち雑談し合っている時だった。突然…「密漁船発見」の大声が船内にこだました。〝それッ〟とばかり甲板に

【写真はけん銃武装の臨検員と板引で捕えられた第一政豊丸】

密漁底引船、遂に御用
激浪をけつて超スピード

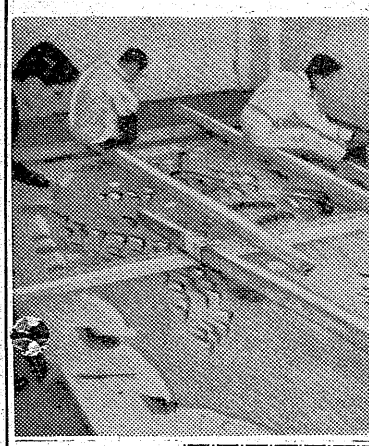

完成近い大パノラマ

オートメ・パノラマ
観光物産館にお目見得

石城地方秋の祭典、石城産業文化祭はあと一週間後の二十二日に迫ったが当初の計画に比べ、重要文化財白水阿弥陀如来の一般公開、市役所職員による名物仮装行列の市内カーニバルなど

豊富な行事内容が盛沢山加えられそれに本年から新設された観光物産館に自慢のオートメ・パノラマも三名の看板屋さんの筆で高さ三㍍、幅五㍍の大作がほとんど出来上り、次は電気装置を配線するまでに準備がととのった。

とにかく農林水産館の出品を奨励する拍せん券の発行もあって近来みかから、昼食をとり過ぎたのか

一万円賞金撮影会

サン写真新聞の一万円賞金付き「これが私です」の写真撮影は十七日、平市騰鵬で行われる。誰が矢印をつけられ一万円の賞金を獲得するかが見もの。

御婚礼写真は
舘林
平公園下　電二九六

1957年冬
オーバー地
コレクション
X'マス新作発表会

特別奉仕品
純毛格子　450円を　380円
そ毛巻ツイード　800円を　600円
富士紡ナイロンギヤバ　900円を　780円
東洋紡52双糸　1700円を1380円
ギヤバ64双糸　1900円を1480円
とき11月16・17・18日　ところ　平市三丁目マルエ
秋も深まり・いろり火の恋しい季節となりました　御得意皆々様には日頃より一方ならぬ御愛顧を賜り厚く御礼申上げます　さてこの度マルエでは皆々様の御期待に添う様・今年流行の新作オーバー地・スーツ地・背カー地等輸入品・国産品ともに一流メーカー店内の品を大量入荷いたしましたのでX'マス用パーティドレスに・茶羽織用に優雅な品々を各種陳列御披露申し上げてありますどうぞ皆々様御誘い合せの上御来店下さいますようお待ち申し上げて居ります
洋装生地
マルエ
平市三丁目　電2023

大黒屋本店洋装生地売場
専属洋裁部設置記念
オーバーコート
トツバーコート
入念仕立上り 120時間
イージーオーダー
特別奉仕会
皆様の大黒屋本店の洋装生地売場に専属洋裁部が誕生致しました。其の記念としてイージーオーダーの会を開催致します
11月14日―11月25日迄
次の三ツのサーヴスさせて頂きます
（一）別註文（オーダー・メード）と変りない入念なお仕立を特別低料金で奉仕させて頂きます。
（二）見本スタイルの一部変更の御相談に応じます。
（三）特別お急ぎのお客様には96時間スピード仕立の御相談に応じます。
センスにあふれた型見本を只今本店洋装生地売場に発表中です
オーバー・トッパーの御用意は大黒屋のイージーオーダーでお早目にどうぞ…
皆様の利益を護る店
DAIKOKUYA

限りなく広告を愛しスポンサーを愛する
常磐スライド広告社
平大町二五（東北電力横）電四八六
原画製作所
☆京都美術写真工芸社

土曜特集

菊花の香り

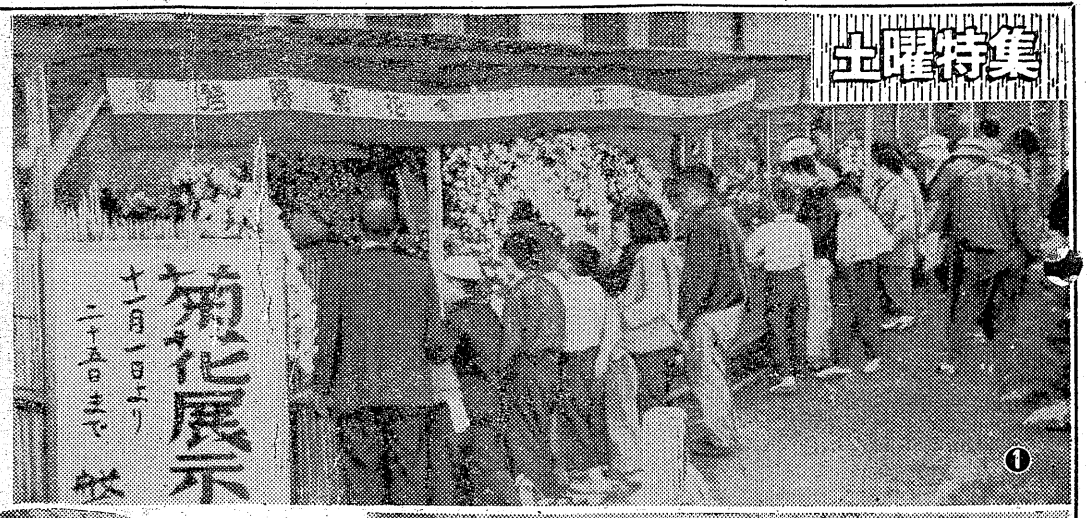

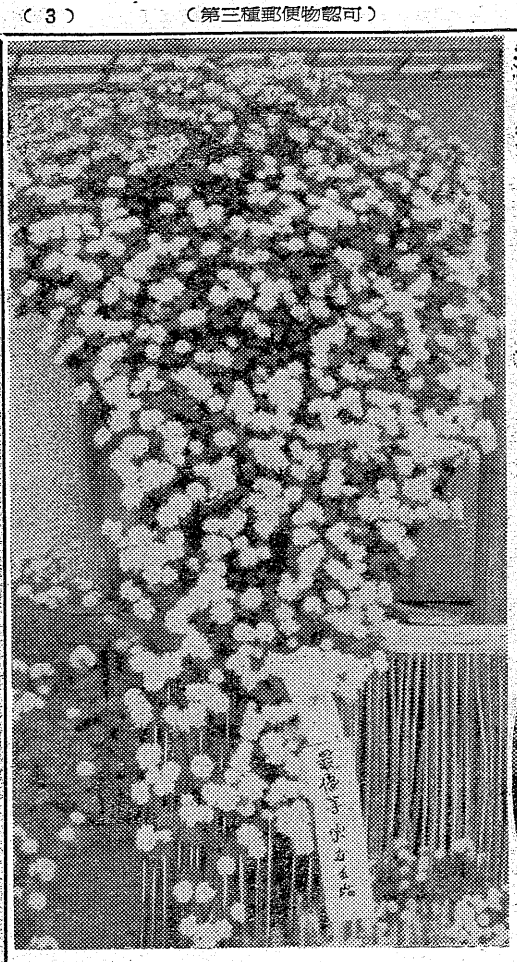

懸崖　最優秀賞　宗方　正治

盆栽　最優秀賞　柏木末吉

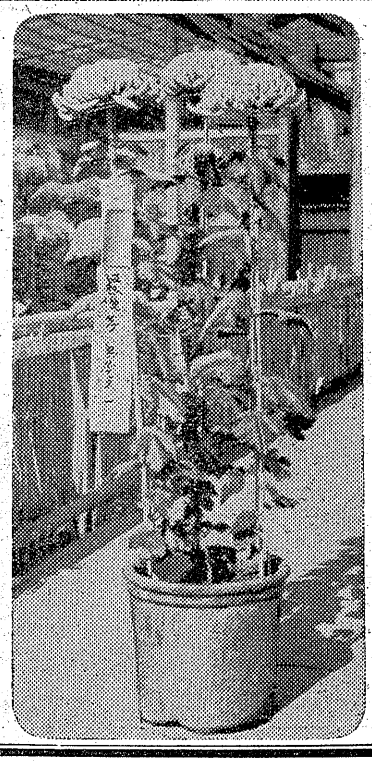

盆養（厚）　最優秀賞　鳥居[illegible]一

切花（細）　最優秀賞　川合松雄

通行人の目を奪う

三十米大通　松ケ岡公園　賑う磐陽菊花展

来る二十二日から行われる〃石城産業文化祭〃にさきがけて菊花展が開かれ、クラシックな香りを一ぱいに放ち、ケンを競って咲き乱れ通行人の目を楽しませている。

平市磐陽菊花会主催、平市観光課の後援で市内三十米大通り東邦銀行前と松ケ岡公園の二カ所で開かれているもので、ご自慢の菊花がこわれものでも扱うような慎重さで会員の手で扱われ、美々しく飾られている。今年は菊人形展は行われないので、天狗連は切花（細厚）競技花、懸崖、盆養、盆栽などの栽培に秘術を尽くし、近来にない丹精こめた作品が出陳されているが、熱心な会員は自分の菊に日参、吾が子をいつくしむように手入れを続けているという熱の入れ方－廿五日まで行われるが会場には毎日観客が押しかけ賑いを見せている。

写真説明

❶赤、黄、中間色など大小さまざまの菊花が咲き競い観客の目を奪っている。（東邦銀行前）

❷そーらあれがおじいちゃんのつくった菊だよ。（東邦銀行前）

❸松ケ岡公園内にしつらえられた展示会場。

製作20年の技術を誇る日立のブラウン管がよいのです!!

日立テレビ

（順不同）
古市電気商会　平市研町十ノ一
田中カメラ店　平市田町五　電一〇三九
金光堂　平市五丁目三三　電一九五
山野辺電機商会　平市南町五四　電一二三三
吉田ラジオ店　平市仲間町七九
古山電気商会　平市二丁目一七　電九七二
円谷電機工業所　平市南町六五　電一八八六
富永ラジオ商会　平市田町　電四九六
木田電気商会　平市田町　電二〇〇八
三幸電気部　平市三丁目　電一三二七
鈴木ラジオ商会　平市二丁目　電三八九
石川ラジオ店　平市才槌小路
鈴木ラジオ店　内郷市綴町一ノ坪　電一六五五
名和ラジオ店　内郷市内町岩場五五
太田原電器商会　常磐市桜木町　電三三一
曽村電機商会　常磐市湯本三函　電一六五
光洋電機商会　常磐市表町　電四四六
篠宮ラジオ店　常磐市表町一三二　電四〇二
上川電機商会　常磐市三函二四　電一四六
片倉ラジオ商会　勿来市岩田町通り七八ノ三
草野商店　勿来市植田町　電四六一
小磯ラジオ店　勿来市植田町本町九　電四六九
胡口電機商会　勿来市植田町本町二一　電二七八
鷲ラジオ店　勿来市錦町中田　電四五七
日星製作所　磐城市林ノ上二五〇　電二五六
四郎電気商会　磐城市船引場四三　電六五八
中野ラジオ店　磐城市神見町一　電一八三
小磯ラジオ商会　磐城市中明神町　電七一四
丙山ラジオ店　磐城市本町二二　電四八七
興洋電気　磐城市栄町四〇　電四五七
田子無線電気商会　磐城市定西　電七四六
東洋電気商会　磐城市江名　電四一四
武藤ラジオ店　磐城市泉駅前
スズヤラジオ店　四倉町本町　電三六七
長谷川電機商会　四倉町本町　電五三

テレビの御用命はアフターサービスの出来る上記の日立テレビ販売店へ

日立商品特約店　諸橋合名会社
日立家庭電器販売（株）仙台営業所

痛快無類の道中記

錦之助の魅力と春日八郎の唄

写真は東映映画〝恋風道中〟〝中道道中〟

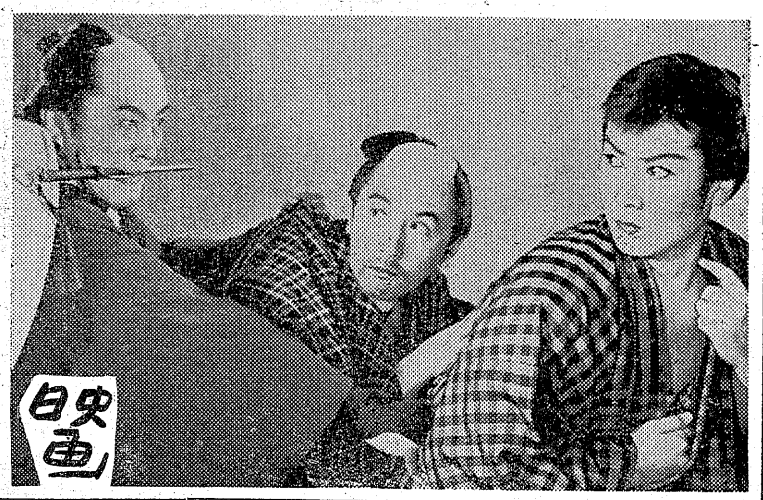

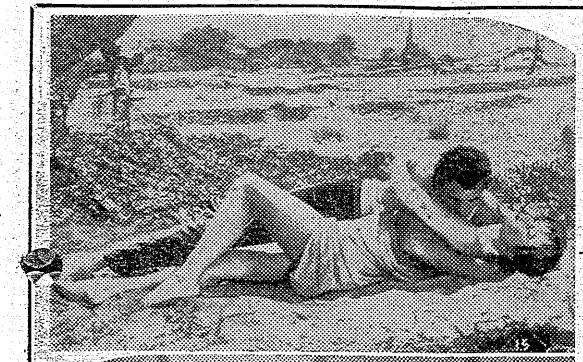

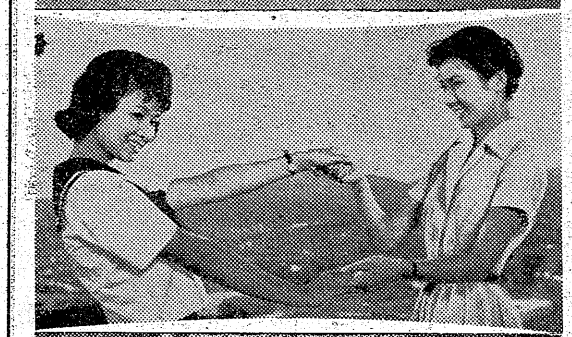

恋風道中

二六の長吉（中村）とひげの権次（田中）は早縄の半五郎（大河内）に追われ親の許さぬ恋をしてクビになった手代新助をたずねて旅に出たお美代（長谷川）とお清（大川）と同じ納屋にかくれる。二人の娘は番頭嘉助を道中師の二人は半五郎の姿をみたから。美しい旅芸人お島の一行を狙う山賊を発見して捕えられた山荘に乗込んだ長助の働きで一同は無事救われる長吉はお美代が新助をたずねての旅と知ってあきらめ、権次とお清はなんとなく結ばれる。処が新助を訪ねた嘉助は近江屋の財産横領を悟みそれを半五郎が聞込む。江戸へ出た二人組は隠屋になり、新助は嘉助を殺してお美代にせまる半五郎は長吉に縄をかけ新助を嬉助殺しで捕える。半五郎の粋なばきで長吉とお美代、権次とお清の二組の新婚夫婦は箱根旅行の旅に出る。東映京都映画。松田定次監督作品。東映スコープ。

鬼面竜騎隊　東映京都映画。井沢雅彦監督作品。尾上鯉之助、星美智子主演。第一部。（二十―二十六日東映劇場）

素直な悪女

孤児ジュリエットはモラン夫婦に引取られたが、十八才だというのに彼女の性的魅力に男たちが惹る酒場の主人エリック、内気で病弱なミシェル、その兄で美青年のアントワーヌなど。彼女は一番好意を持つアントワーヌにダンスでくちびるを許したが、彼が多情ときいて彼との旅行をさけてエリックのヨットに逃げた。エリックは彼女を町に止めておくためにミシェルに結婚を申込ませる。彼女はミシェルを愛してはいなかったが、やがて幸福な結婚生活がはじまった。アントワーヌが旅から帰り、ある日溺れかかった彼女はアントワーヌに救われて二人の感激は爆発した。恥しさで彼女は姿を消しミシェルとアントワーヌは喧嘩となる。そのあと酒場で酔いしれる彼女を発見したミシェルは彼女の過ちを許した。彼の愛の強さにジュリエットは彼こそただ一人の男と知る。コロムビア＝佛・ラウール・レヴィ・プロ映画。ブリジット・バルド才主演。イーストマンカラーシネスコ。

赤い灯をつけるな　佛シテ・フイルム＝ゴーモン・プロ映画。ジャン・ギャバン、アニー・ジラルド主演。（十九―二十五日ひかり座）

美徳のよろめき

名門の家に育った節子（月丘）は親のきめた結婚をし、幼稚園に通う男の子の母として平凡な日を送っていたが、結婚前に避暑地で接吻を交した土屋（葉山）と再び交渉をもつようになる。彼女は妄想の恋愛を考えながら、二度目の逢びきでの土屋の提案を考えながら眠れぬ一夜を過し、間もなく夫に偽って土屋と旅に出て肉体的な関係をもつ。彼女は夫一郎（三国）の子を宿したが不義の子として処置し、土屋の前で酔い、夫にその場を発見される。友人与志子の事件から自分の恋愛を断とうと決心し、土屋は大阪に去る。節子はこの別れを想像以上に苦しいものであることを知り、激しい恋の手紙を書きつらねたが、それを自分の手で破きすてる。日活映画。中平康監督作品。

俺は待ってるぜ　日活映画。藤原鎌足監督作品。石原裕次郎、北原三枝主演。（二十―二十六日豊館）

青い山脈

店番をしていた六助（久保）は米を売りにきた節子（雪村）についでに御飯を炊いてもらって急に親しくなった。節子はラブレターを受取るがそれは同クラスの浅子たちの節子と六助の間をからかった悪戯の手紙。そのことから担任の三谷先生（池部）と六助や節子は応援する。事件は町中の問題となった。隣村から元大納言の島太郎は隣の帆立の丑松やくざの足を洗って今は堅気の網元大納言の島太郎は隣の帆立の丑松の身内五兵衛は掛合いを貰って出た。その時銀平（長谷川）と卯之吉（黒川）が旅から帰り、二人とも五兵衛の娘お市（山本）に想いをかけていた。銀平は無断で掛合いに出向き、五兵衛はお市の心も確めず卯之吉と夫婦約束をさせた。乱斗の末帆立一家を追っ払った銀平はそのまま旅へ、そして三年。お市と瓜二つの夜鷹おきくに会い望郷の念にかられて銀平が帰ると人々は丑松らにいためつけられ、お市は三年前の怨みごとをいう。卯之吉は嫉妬逆上し帆立一家に内報した。雪の中で乱斗が始まり、銀平は苦戦。助けられた卯之吉は本心に帰って丑松を倒し、銀平は彼の身代りに捕方にひかれてゆく。大映京都映画。加戸敏監督作品。大映カラー大映スコープ

天馬小太郎　大映京都映画。天野信監督作品。梅若正二、中村玉緒主演。（二十―二十六日昇映館）

続サラリーマン出世太閤記　東宝映画。筧正典監督作品。小林桂樹、中田康子主演。**おトラさん**　東京映画。小田基義監督作品。柳家金語楼主演。（二十―二十六日民劇）

雪の渡り鳥

【写真は上から素直な悪女、美徳のよろめき、連発銃は知っている青い山脈、雪の渡り鳥】

連発銃は知っている

拳銃とトランプの流れ者トムは三年の放浪の末故郷の農場へ帰ってみると妻は死に、十七才の息子も父に冷く、町の人々は彼の心情を理解しなかった。彼を温く迎えたのは孤児のジョウだけで、彼女はトムの農場へ女中として住込む。牛商人グリムゼルがトムの農場を譲求し、町民代表とオザコサが起き用心棒が拳銃をぬいたのをみた丸で、トムは一瞬早く自分の拳銃をぬき相手を倒した。正当防衛でも冷い町の人々に息子も父から離れる。グリムゼルの横暴に町の人はトムに援助を救めるが彼は旅へ出たあとで、グリムゼルに町の人が殺された知らせに彼は戻り、凶悪でグリムゼルの牛を混乱させ、彼と激斗。それを狙うグリムゼル一味の拳銃。危機一髪、その拳銃を沈黙させたのはトムの息子の放った弾

ユーホースコープ　TOHO 東宝 SCOPE
総天然色
青い山脈
原作　石坂洋次郎
監督　西河克己
脚色　井手雪村
主題歌　佐藤惣之助
20日より
御期待を乞う
民劇

コーヒーとカレー　世界館前　たかさ

GENERAL
ニューパワー
ガソリン
★最新の高性能複合添加剤
株式会社　大丸
本店　平市三丁目29　電898・2286
営業所　平・小名浜・四倉　郡山・日立・東京

信販とネオン平台社　TEL 1300

堅い染と良い文字
キット信用を頂ける―
名入帆前掛と印袢天
独特の染色により洗濯の度に藍色が冴えて全国的に定評の……
有限会社　馬目染工場
平市五丁目TEL・558

一青年の純愛、父兄を動かす

僕たちの児童館生る

常磐市の『うぐいす会』

★……一青年の熱意と、父兄の協力で常磐市内にはじめての児童館……★

★……が建てられ、その喜びの式が十六日午後一時から行われた。……★

話はこうだ。昭和二十六年九月、一青年安久津照夫さん(三)が市内作之道に引越して来た。安久津氏は常磐電報電話局に勤務していたが、この作之道部落は貧民街で、父も母も働きにでかける人が多いので親たちの監督もなく、遊びはダンダン悪い方に向って行く。警察署でも補導に力をいれたが実があがらない。こども好きの安久津さんはなんとかしてこどもたちをよい道へ導きたいと二十七年春に「うぐいす会」というこども会を作った、そうして学習、書道、珠算、図画、演劇などの部門を設け

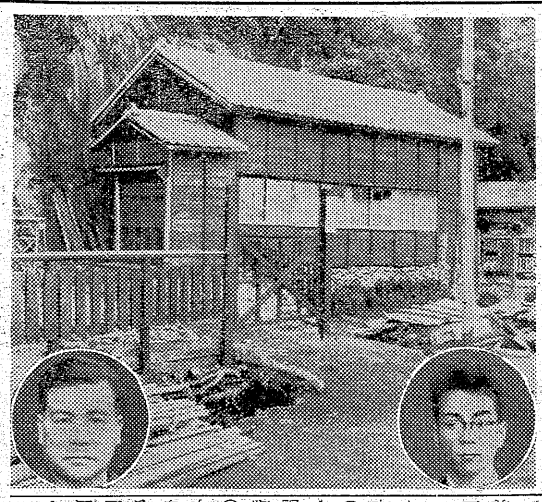

【写真は竣工した児童館と円内が安久津氏（右）岡田氏】

会長に中田久馨氏(三)、副会長岡田匡治氏(四)を選んだ。今は仕事の関係から岡田氏が先頭にたって本年一月、改築するために

自分の家を集り場所に熱心に補導しつづけたがはじめはなかなか父兄の協力もうすかった。ただ一人精魂を傾けて来た安久津さんの熱意は日に、月に実り、盗みを働くようなものは全く影をひそめたこうした安久津さんの善行がみとめられ昨年は電々公社総裁から善行者として表彰されたが、勤務業務外の総裁表彰は異例のことだった。そのころ父兄たちの間でも、この安久津さんの熱誠に動かされ今年のはじめ児童館建設の話が持ちあがり「うぐいす会」後援会を作った、そうして会員千六百名の賛助を得て、去る六日午後二時ころ二人が学校の帰り、同町白岩字七反田地内で自転車に乗って来た四倉町玉山字杉内二六大岡政之助さん(六)がハンドルを切りそこねて、右側の畦下二尺の田んぼに転落、自転車の下敷となって苦しんでいるのを発見。エツ子ちゃんと利江子ちゃんは泥田に飛び下り洋服の汚れるのも忘れ、大岡さんの両脇をかかえて自宅まで送り届けた。二人とも学校の成績も良く部落で

【写真は竣工した児童館と円内が安久津氏（右）岡田氏】

家の寄付を仰ぐ一方、労力奉仕で十日はじめ建築に着手しやっと竣工した。

建坪十六坪、普通なら五十万円はかかるが僅かに九万円ですんだ。安久津、岡田両氏は「皆さまの協力で夢を結びました。実に永い年月でしたがこれでこどもたちも幸せになるでしょう」浄化され、幸福感にみちた顔で喜びあっている。

一少女、老人を救う

崖下に転落、苦しんでいるのを

二六歳畳下の田んぼに自転車もろとも転落し身動き出来なくなって苦しんでいた老人を、学校帰りの二少女が救い出し家まで送ってやったという善行が明るみに出、平署で近ぐ二少女を表彰する。

美談の二少女は四倉町六野小学校五年生で、同町大字白岩字上大作三一農業吉田市作さん長女利江子ちゃん(二)と同字金岡二五農業緒方孝一さん養女エツ子ちゃん(二)の二人。去る六日午後二時ころ二人が学校の帰り、同町白岩字七反田地内で自転車に乗って来た四倉町玉山字杉内二六大岡政之助さん(六)がハンドルを切りそこねて、右側の畦下二尺の田んぼに転落、自転車の下敷となって苦しんでいるのを発見。エツ子ちゃんと利江子ちゃんは泥田に飛び下り洋服の汚れるのも忘れ、大岡さんの両脇をかかえて自宅まで送り届けた。二人とも学校の成績も良く部落で

俳優座劇団

あす湯本公民館

常磐市湯本公民館主催の文化祭行事の一環である俳優座スタジオ劇団三期会の「明日を紡ぐ娘たち」四幕六場が十七日午後六時から湯本公民館で公演される。スタッフは演出広瀬常彼、装置伊藤喜朔、音楽石丸寛、振付青山圭男、出演者は松島慶子、桑原睦子、羽鳥桂、側谷栗江、中沢すみ江、南部節子ら十八名に過ったため、十六日から一週間休校することになった。外二十余名である。

娘、農薬自殺

うらめしや未払い賃金

賃金未払いの勤め先を辞めた十九の乙女が、将来を悲観して農薬ニッカリンの服毒自殺をとげた。

十五日午後七時五十分ごろ平市豊間字塩場一魚行商鈴木豊さんの長女玉恵さん(二)が、寝床で死んでいるのを父豊さんが発見した。平署の調べによると玉恵さんはミシンを買って仕立業で身を立てようとミシンの購入積立をし二万円を貯金した。ところが勤め先の江名農協では六カ月間も賃金が未払いとなったため、この先勤めていても生活は苦しくなる許りだと十四日、「農協を辞めてミシンを買い家業を助けたい」と玉恵さんが話したが豊さんに反対された。十五日夕方、玉恵さんは帰宅して「農協を辞めた」と一言いったなり寝てしまったので、不安に思った豊さんが寝床をのぞいて、自殺を発見したもの。遺書には「こんな苦しい生活では、私が死んだ方がいいと思います」と両親宛に書かれてあった。

盲ろう生の遠足

平市才槻小路平光寮（生徒四十六名）では石森山（一年）餅田山（低学年）の遠足をする。

トラックに衝突負傷

十五日午前十時五十分ごろ平市長磐町国道で自転車に乗っていた内郷市宮町宮沢常磐炭鉱社員鈴木清吉さん(三)は内郷市宮町黒沢吉田明さん(三)運転のトラックと正面衝突、鈴木さんは腕や腹に十日間の傷を負った。

スリ三件

十五日平鉄道公安室に三件のスリ被害届があった。

▼午後四時五十分ごろ茨城県日立市多賀町工員茂木鉄三郎さん(三)は平駅上りホームで列車待合中、背広上衣ポケットから現金二万四千八百円をすられた。

▼午後七時四十分ごろ青森県津軽郡西田町三農業伊藤五郎さん(三)は、平駅構内でズボンポケットから現金六百円をすられた。

▼午後五時二十分ごろ小川町下小川字上の台会社員鳥上吉見さん(三)は平駅前バス停留所付近で、背広上衣内ポケットから現金二千円をすられた。

県第二次異動

石城地区18名

県では十六日付で二百九十六名に及ぶ第二次異動を発令したが、石城管内では次の十八名が異動する（カッコ内は新任地）

【総務部関係】▼石城財務事務所＝伊藤昭雄（信夫財務事務所）寺島旭（同）白土六郎（安積同）物江甲子（北会津同）鵜沼純（同沼同）影山誠（東白河同）【厚生部関係】▼平児童相談所＝加藤義彦（石城福祉事務所）▼石城福祉事務所＝大平年（平児童相談所）本田喜八郎（双葉福祉事務所）▼水産事務所＝小松二元（勿来保健所）▼平保健所＝渡辺信之助（福島保健所）保志村勇（会津若松同）【経済部関係】▼石城経済駐在室＝永山徳三郎（東白河経済駐在室）▼石城財務事務所＝織内英剛（水産事務所）【商工労働部関係】▼石城財務事務所＝渡辺吉松（商工）【農地林務部関係】▼平農地事務所＝石磐良治（大笹生臨時防災溜池）【土木部関係】▼小名浜港務所＝佐藤好（猪苗代土木事務所）

女子坑内作業に断

川部炭鉱主、三万円の罰金

勿来市湯戸町字横道滝川部炭鉱経営者、北茨城市中郷町上桜井八四九滝高雄氏(三)は二月下旬から三月中旬にかけ、女子四名を坑内で労働させた疑いで三月二十八日平労基署から坑検平支部へ送検され、このほど罰金二万円の刑を受けた。

平のデコ市

23日から

平名物デコ市は二十三日から三日間七十七銀行平支店前二千米道路で開かれる。石城産業文化祭と併行して行われるとあって出店の申し込みも例年の三割増の九十数件に達している。午前九時から午後五時まで営業。

日本水素のスト権

十八日投票

期末手当四万三千十一円を要求していた日本水素労組では、会社側が提出した二万二千二百五十五円をめぐって十五日午前九時半から

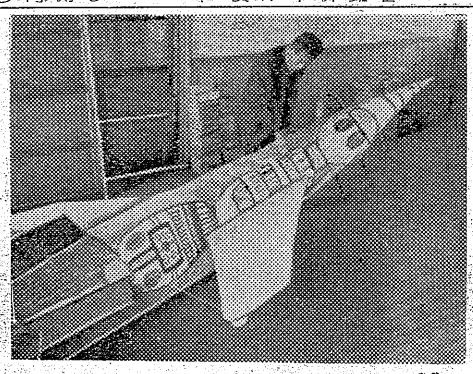

【八千衛星第一号の宇宙軌道から構造が詳しく説明されており、小中学生を始め一般市民にも一目で人工衛星というものが理解出来るようになっている。【写真は自然科学室にお目見得した人工衛星の大模型】

第一回中学新人野球戦

あす磐城市内五チーム参加

磐城市中体連と本社小名浜支　前九時。優勝校には本社杯が社共催の第一回市内中学校新　贈られる。組み合せ次の通り人野球大会は、明十七日午前　❶江名一中―小名一中　八時半から小名浜一中、二中　❷渡辺一中―小名二中の両グラウンドに五チームが　❸❶の勝者―泉中　❹❷の勝者―❸の勝者参加して行われる。試合は午

水素講堂に組合員五百名が集り臨時組合大会を開き、会社側の案を検討した結果、満場一致でこれを拒否した。このため同組合ではスト権確立賛否をきめるため、十八日までに組合員千六百名の投票を求めることになったがこの結果が注目される。

なるほど

開設間もない平市自然科学室（平市役所田町分庁舎内）いっぱいに、長さ九㍍、直径七十㌢の人工衛星大模型がお目見得した。これは磐高天文地質クラブの学生が、ソ連誌「科学と生活」を参考に作って寄贈したもので、ソ連が打上げた

カラ紙カン紙の御用命は
㊫松崎商店へ
平市新川町　電一七二

百両のクイズ
ソビエト・ライカ犬出題
世界の人達が人工衛星に目を丸くしているとき原水爆禁止運動が市長や○○会長の音頭で各所に開催されることも遅咲きながら社会福祉のために貢献できることだろうが第三号第四号の衛星が人類をどう解決してくれるかが問題である

湯本の百両
調理士　宮坂政治
本田広徳
伊藤昭八
八巻昇
電話（営業）一五三　三一二

外科
胃腸科
泌尿器科
性病科
真木医院
平市南町（公会堂通り）
電話二一九五番

妻山名まつゑ儀かねて病気療養中のところ薬石効なく十一月十四日午後七時十分永眠いたしました　茲に生前の御厚誼を深謝し謹んで御通知申し上げます
追って十六日午後二時火葬に付し十七日午後一時自宅において告別式を行います
昭和三十二年十一月十五日
平市大字菅波字宮前二六
喪主　山名隆之
親戚代表　山名隆弘
山名隆雄

亡父田子祐太郎葬送の際は御多忙中にも拘らず遠路態々御会葬下され且つ御丁重なる御香奠を賜わり御芳志誠に有難く深謝致します
早速拝趨の上御礼申し上ぐべきの処略儀乍ら紙上を以って御礼申し上げます
昭和三十二年十一月十六日
磐城市泉字八木皇七八
田子志満夫
外親戚一同

映画〝喜びも悲しみも幾歳月〟に因む

平市豊間灯台を始め全国二十余カ所の灯台をめぐり、文明の恩恵から忘れられている灯台守の人生苦斗譜を前豊間灯台長の夫人の日記をもとに描いた木下恵介原作、監督の映画〝喜びも悲しみも幾歳月〟を目下上映している平館では、十五日午後三時からこの映画を鑑賞した灯台生活二十五年のベテラン塩屋崎航路標識事務所長(通称豊間灯台長)高川良之助氏(五二)と経験五年ながら映画の主人公と同じ道を辿った同職員加藤重雄氏(三〇)妻すみえさん(三五)を招き、ブラジル日本間で座談会を開き、実生活からみた感想を聞いた。私達の生活そのままだと感動して語る三者の話は次のようなものだった。

灯台守の苦労座談会 (上)

塩屋崎灯台高川台長ら囲み

映画に泣かされた

【司会】 まず映画を観て、総括的な感想は?

【高川】 観る前はどうせ私達の実生活が判る筈はないと、大した期待は持っていなかったが、よくも木下さんは本当の姿を出してくれたものだと感謝もしまた身につまされて泣かされもした。

【司会】 奥さんにも観せたいと思いますか。

【高川】 思いますネ。こういうとおかしいが私の家内などは映画以上によくやっている。その点これを観せれば鼻が高いことと思う映画もよく私達の苦労をよく出してくれました。

【司会】 豊間灯台の場合はやはりそうですか。

【高川】 いや豊間灯台は全国でも有数な便利なところです。しかしほかはひどいものです。

田中夫人の日記で

【島田】 この映画は前灯台長夫人の日記をもとにしたというが。

【高川】 そうです。田中さんの奥さんが婦人クラブに寄せた話を新聞記者の人がもう一度掘り下げて書き、木下さんがこれを見て「これは映画になる」と各灯台を歩いたうえ執筆したようです。

【司会】 結局骨があった訳ですネ。加藤さんは灯台生活何年ですか。

【加藤夫人】 私達は五年で、塩屋崎で二つ目です。

【高川】 私はここで十カ所目だ

【司会】 やはり日本中をアッチ、コッチ?

【高川】 そう北海道から大連まで。

【島田】 高川さん、この第二管区だけで灯台は幾つありますか。

【加藤】 人のいる所は二十三です。

【高川】 無人灯台も含めると百九十九にもなります。

【司会】 高川さんの管理するのは?

【高川】 中の作、江名、富岡のさきにあるのと四つです。このほか道標を入れると十二になります 距離は遠いし、シケで故障した導標を修理する時は決死的です。

【司会】 足として何がありますか。

【高川】 バイク一台です。

【司会】 それじゃ困りますネ せめてジープ一台ぐらい…

【高川】 本当にほしいところです

【司会】 現職員は何人ですか

【高川】 八名で全部世帯持ちの家族三十名です。

【司会】 放射能雨で大変でしょう。

【高川】 だから雨水は洗たくだけにつかい、飲料水は下の井戸から汲み上げます。しかし今度モーターポンプで汲み上げることになり、正月までに出来ます。

左から平館島田、高川台長、加藤さん、同夫人の四氏

出席者

塩屋崎灯台長 高川良之助
同 職員 加藤重雄
同 夫人 加藤すみえ
平館専務 島田克巳
(司会) 本社営業部長 稲島正

十日も風呂入らず

【司会】 奥さんたちも大変ですネ。

【加藤夫人】 もう十日も風呂に入りません。風呂をたてると洗たくも何も出来ませんから。

【司会】 灯台の仕事といいますと…

【高川】 まず灯台の灯、それと無線と気象観測です。気象観測は小名浜測候所と同じことを、小名浜が十六名でやっているのを三名でやって仙台に送っています。無線は漁船の導標になるので、一時間に四回(一回七分間)昼夜の別なく出します。その上、霧には霧笛を鳴らし、東京水産試験場の依託をうけて海水試験をし、十二基の灯台を管理しているのです。

【島田】 そりゃ随分大変ですネ

【高川】 まず官庁でこんな激務をしているところはないでしょう しかも定員に縛られて絶対人は増えません。

【司会】 塩屋崎灯台は全国でも一等クラスですか。

【加藤】 等級はレンズの大きさで決め、私のところは焦点距離五百ミリですから三等大型です。だからレンズの大小で灯台の大小はいえません。しかしクラスとしてはAクラスです。

【司会】 光の届く距離は?

【高川】 二十二カイリ半、つまり水平線まで見える陸地初認灯台です。というのは外国航路が日本に近づいて初めて見る灯台です。塩屋崎は二十秒ごとに三百六十度一回りします。

【司会】 映画では三百六十度回っていないのがありましたが。

【高川】 あれは戦前のもので、今は飛行機の標識にもなるので全部一回転します。だから平市でも山の上に登ると見えるはずです。

映画の筋と同じ

【司会】 奥さんが初めて住みついた灯台は?

【加藤夫人】 秋田の男鹿半島の突端で、初めて行った時はうんざりしました。

【加藤】 駅から七里もあって、十二月から四月までは雪でバスも通いません。私達は見合結婚でして、最初の赴任が新婚旅行という訳です。

【司会】 じゃ映画と全く同じですネ。(笑)

【高川】 映画の通り、山はカンジキかスキーでなければ通えない

【加藤夫人】 私達は愛知県知多半島の同じ部落同志です。

【高川】 病名の判らないような病気の時が一番恐しい。だから盲腸などは病気にならないうちに切っておく。離れ小島の場合はシケになると食糧が来ないので、連絡船が来る前にシケになると、残り食糧をカユにして一食一わん主義に節食しなければなりません。

【司会】 最初どの場面で涙が出ました。

【高川】 最初の若夫婦が赴任して来た時、気狂いになった妻を可愛いという職員の話のところ…

【司会】 あの三井弘次がうまかった。

【高川】 とに角、私達はどこでということなく、すべてが身にしみて泣かされた。私でも妻が片輪になり、盲目になっても、家内の手を引いていくつもりです。

【司会】 その次は奥さんをなくす時ですか。

【高川】 それより「私達の苦しみを誰もしらないでしょうネ」と夫婦で話し合うところです。

【司会】 馬車に病気の奥さんを乗せて病院に向うくだりはよかったですネ。

【加藤】 え丶、セリフも音楽もなく馬車の鈴だけが鳴っている。途中でとうとういけなくなったと黙って馬車を返すところ…

【高川】 あれで十分表現していますネ。どうせ病院にいっても助からないんだ。せめて死ぬ前に灯台を見せてやろうと、行く時は身体を心配してゆっくり行った馬車が引き返す時は早くなる。

【司会】 あとはメロドラマだけでしょう。

【高川】 いやドラマだけじゃありません。妻が「また日本の端までいかなければいけないのか」とつぶやいた。これも本当にいくらでもあることです。途中で奥さんが国に帰りたいという、あんなことも度々あります。

【司会】 奥さんも今にいうようになりますヨ(笑)

夫婦だけなら苦労

【高川】 ところが豊間のような場合は別ですが、二人だけでの生活の灯台にいくとどうしても奥さんは主人の仕事を手傳い、主人もまた奥さんの仕事を手傳うようになります。こうしたことは都会のご夫婦には想像もつかないでしょうし、またやれといっても出来ないでしょう。

【司会】 あんなに夫婦の仲はいいものですかねエ。

【高川】 あの通りです。妻と離れている時は、島から帰る日には前から土産の魚を釣っておき、職員二人の時は互に髪を刈っていそいそと帰ります。

【島田】 映画の主人公の出身地は

【司会】 信州になっています

【島田】 台長さん(高川)は?

【高川】 三重県の宇治です。

学園だより

▼小名浜高校生徒会では十七日午前九時から同校で文化祭を開く。

▼小名浜一小では十五日―二十日まで、同校内で三年生以上の学級新聞展示会を開く。

各地の番組

◇内郷市▼第二イワキ「最後の銃撃」「テーブルロックの決斗」十九―二十二日「黄金の伏魔殿」「カブト虫の妖奇」「鉄塔の怪人」二十三―二十六日▼緑映劇「襲われた幌馬車」「愛情物語」二十―二十二日「大忠臣蔵」「活弁物語」二十三―二十六日

◇常磐市湯本▼湯本座「最後の脱出」「抵抗」二十―二十五日▼三函座「ただいま零匹」「銀蛇呪文」二十―二十六日▼常磐座「危険な年令」「十七才の抵抗」「白い夏」十八―二十一日

◇磐城市小名浜▼国際「君を愛す」「あみ笠権八」十八―十九日「戦争と平和」「琴の瓜」二十―二十七日▼東映「純愛物語」「プロレス世界選手権争奪」二十一―二十四日「大江戸喧嘩まとい」「花まつり男道中」「かごや太平記」二十五―二十七日▼金星座「おもかげは遥かなり」「金比羅利生剣」「清水一家殴り込み」十七―十九日「赤いパンツ」「幽霊沼の黄金」「暁の非常線」二十―二十三日「金語楼の豚馬社長」「大江戸花合戦」「艶姿恋の乱調子」二十四―二十六日▼銀星座「怒りの双」「海の荒くれ」十九―二十五日▼磐城座「神坂四郎の犯罪」「ビルマの竪琴」二十―二十三日「怪傑や茶坊大会」「青春をわれらに」二十四―二十六日

民報映画案内

◇平市 十九日まで
★世界館(七・〇六)穴(八・五七)冥土の顔役
★東映劇場(六・四六)魔天楼の秘密(八・二二)佐々木小次郎後篇
★ひかり座(六・一〇)金髪の悪魔(八・一五)海の荒くれ(十八日まで)
★平館(六・二五)うなぎとり(七・三七)喜びも悲しみも幾歳月
★聚楽館(六・三〇)バスター・キートン物語(八・二五)OK牧場の決斗(十八日まで)
★民劇(七・一五)鮮血の午後(八・四〇)最後の決死隊(十八日まで)
★平文化ニュース(八・二〇)不思議な太鼓 マンガ 北海道(十八日まで)

◇常磐市湯本
★湯本座 夜六時三〇分 大学の侍たち 白鯨(十九日まで)
★三函座 夜六時三〇分 活弁物語 挽歌(十九日まで)
★常磐座 夜六時三〇分 逢いたいなあの人に 鮮血の人魚 ゆうれい船前篇(十七日まで)

◇磐城市小名浜 十九日まで
★国際 夜六時三〇分 森の石松 真昼の対決 飛鳥流真空斬り(十七日まで)
★東映 夜六時四五分 爆音と大地 天狗街道
★銀星座 夜七時五分 抵抗 野望に燃える男(十八日まで)
★磐城座 夜五時三〇分 俺は待ってるぜ 江戸の小ねずみたち 復讐は誰れがやる

◇勿来市植田
★菊多館 夜七時 大忠臣蔵 ゆうれい船(後篇) 東京踊り(十九日まで)
★うえた館 夜七時 女狐屋敷 南ぱん寺のせむし男(十六日まで)

今晩のラジオ 16日

◇NHK第一
六・〇〇 ❶子供ニュース❷ちえのポスト❸ドラマ「街は南風」
七・三〇 土曜の夜のおくりもの(第一部)太郎さん花子さん(第二部)メロドラマ映画主題歌集(第三部)ラジオ一口辞典(第四部)とんち教室 石黒敬七 長崎抜天他
九・一五 浪花節「河内山と直侍」木村若衛

◇NHK第二
六・〇〇 コーラスアルバム 東京放送合唱団
六・二五 私たちの演奏会=軽音楽=
七・〇〇 映画音楽 團伊玖磨作品集「雪国」「山鳩」他
七・三〇 若い世代へ 世界の旅人 ベニス
八・〇五 科学談話室「ヨーロッパ車の旅」
八・三〇 今日の原子力
九・〇〇 NHKラジオリサイタル❶バリトン独唱 大賀典雄❷ピアノ独奏 松原緑

◇ラジオ福島 八〇〇KC
七・一五 花春アワー
七・三〇 ロート浪曲歌合戦
八・〇〇 浪曲「名木二代鑑」
八・三〇 今週の歌謡ベストテン「丘に登りて」「踊子」他 春日百合子
九・〇〇 歌の立体劇場
九・三〇 キングアワー

指紋占い 三世相

(男=左)(女=右)

第二十九

小指―渦… 環指―流… 中指―流… 示指―渦… 母指―流…

この紋のある人は、志望遠大、高尚ですが、運のコースにハンデキャップがあって言行一致がとれにくい点があります。又気短かなところがあり平常とはうってかわった言動にでることがあります。又大きな野心をもち心にユートピアをえがいて勇ましく人に語ったりします。人生行路を強く生きて行くために身にしっかりした職をつけて着実な歩み方をすることが大切です運の変化は四年目ごとです。

100貨店

平駅の朝、七時から八時ころまでに降りる通勤者、学生はザッと五千名、このうち二割が勤め人。蟻のように吐き出される中で矢張り目につくのは若い女性。却って街内の人より洗練されている車内は一種のファッションショーである。変ったスタイルの女性が多く乗り合せる。車内の人たちが目を張るような美人がいると、ツメの先き(マネキュア)から足の先き(靴)までチラリ、ギョロリ。よいところは早速取入れ、耐えずみんなに注目されるような変った衣裳を身につけたくなる。だからロマンシスの咲く率も多い。目をつけられて、毎日同じころに会っていれば何時かは挨拶し、お茶に誘われる。モミクチャになって通勤しても楽しいのは、そんなところにトキメキがあるからといったら、通勤者曰く「そりゃ若い人だよ」全くです。(龍人)

急募 ▽三輪車運転手▽男子店員▽委細面談 平市堂前財務事務所前 電一六二〇 玩具問屋幸楽商店

工員 募集▽年令十八―三〇才まで▽委細面談 平市新川町一八 電二一〇二 七一八 一六四六 吉野鉄工所

店員 ▽男女店員若干名求む▽十八―二十才位まで▽住込通勤何れにても可▽委細面談優遇す 磐城市上町 国華堂本店 電四六一

急募 サービスボーイ▽女中さん▽中卒以上▽二十才前後▽委細面談 平市三丁目 電一九三八 三和商事

和裁 ▽住込、通勤見習募集▽身体障害者歓迎 常磐市桜木町常磐座入口 安藤裁縫店

生花 (古流)盛花、投入教授▽毎週一回 常磐市桜木町 通り電(常磐)五三八 秀齢斉河瀬キミ子

急募 トラック運転手 二十才前後 二名 住み込み 手取り一五〇円から二五〇円まで 委細面談 丸丹家具店 植田町 電話二〇一番

麗人募集 ▽年令二十才―二十九才位まで▽委細面談▽連絡先―電一三五〇 新規開店バー 麦笛

タイル セメント 建築用諸材料
JISセメント瓦福寿瓦製造販売
能率風呂 耐火ボード 代理特約店 各種工事請負
株式会社 野内商會
平市四丁目電11 1078

寒さに向つて 大黒風呂は益々大好評
移動式 寒中三十分で沸く タイル製大黒風呂 三人用取付三三〇〇〇
寒中二十五分で沸く 槇製大黒風呂 二人用取付二〇〇〇〇
十カ月払一割増し
外風呂各種 煙突工事 浴室セット
大黒風呂製造本舗 平市正月町19(六丁目南裏)
渡辺工業所 三電平局一八番