夕刊 いわき民報
発行所 平市田町六三
いわき民報社
編集部電3381
広告専用電1222

冬来る！
寒さにそなえて
ブラジルのトンカツ
を召上れ！
ブラジル
電990

夕刊 昭和32年11月19日（火曜日） 第3530号
いわき民報
昭和24年2月28日 運輸省特認第233号
昭和21年6月1日 第三種郵便物認可
日刊（除日曜）
（1）

本社杯かけた米作り競技

"平一"は矢吹貞良さん
十傑平均三石九斗五升

昨年から始ったいわき民報社優勝杯争奪をかけた米作り平一〝と米作り十傑を選ぶ平地区農業改良指導所主催の第二回平地区稲作増収競技会は二百点を越える第一審査を終え、四十九点に対する厳密な本審査を行った結果、平市上高久字鳥場の篤農家矢吹貞良さん(四6)が、本年度〝米作り平一〟に選ばれ栄の優勝杯を授与されることに決定。次の米作り十傑が確定した。【写真は米作り平一の矢吹貞良さん】

❶矢吹貞良＝上高久字鳥場＝（関東四十二号）反収四石一斗三升七合。
❷中根一美＝神谷字下片寄＝（フクスケ）四石九升三合。
❸国井武＝下高久字下山口＝（摩林二十号）三石八斗九升。
❹八幡誠一＝神谷字上片寄＝（フクスケ）三石八斗八升一合。
❺山崎孝喜＝飯野字上荒川＝（フクスケ）三石八斗五升。
❻鈴木義親＝下好間＝（農林二十五号）三石八斗四升九合。
❼本馬佛文＝下高久字鳥場＝（関東四十五号）三石八斗二升九合。
❽鈴木隆四郎＝下高久字中妻＝（フクスケ）三石八斗二升二合。
❾矢吹清＝下高久字鳥場＝（関東四十五号）三石八斗一升二合
❿永山茂＝飯野字上高久＝（農林十号）三石八斗五合。

矢吹貞良さんの話＝どんなうれしいことよりも研究したかけた。育苗は薄まき、熟苗を用い、肥培管理は復元増土で根の発育を第一主眼し、病虫害の防除は骨惜みを せず徹底的にやりました。秘訣といえばやはり愛情を注ぐことでしょう。

【評】大和田指導所長
矢吹さんは昨年も浜通り二位に前年第二回競技会に七十余の応募者善吉翁が優勝したことから、平地区の増収熱は急激に昂まり、「われこそは平一の米作り」と応募した篤農家、青年技術者からの参加申込みが殺倒して審査は以外に手間取った。本年の天候は当初冷害凶作が予想されるなど必ずしも好条件に恵まれず、七月来の天候回復による立直りも軟弱徒長による倒伏が続出、前年平一位を占めた志賀善吉翁を始め審狂わせも相当あった。それにもかゝわらず本審査をうけた四十九名の平均収量は三石六斗三合の平均反当九俵という驚異的な出来栄えだった。平地区改良指導所の話によると来年度の十傑はおそらく四石以上が約束されるということで、同競技会は今後とも平地区の稲作技術の向上と増収に大きな役割を果すことになった。【十傑】

倒伏多く志賀翁も入選逸す

いわき温泉歩き ⑤

温泉の常磐市から、港の磐城市へドライブ

湯の街からさんまの港へ

えと文 小川むね

○…宿は常磐市の湯本温泉、「新滝」に二泊した。ここは町の中の温泉、すそ模様の芭蕉が鈴蘭燈のあたりをチラホラ…「よらっせ、こらっせ、よい湯本、よかっぺ、すきだっぺ、よい湯本」の小唄情緒そのまま、七五三のショウ・ウインドーはそっくりと、元遊廓跡という山形屋の横町あたり、ほの暗いところが印象的だった。

―ここでは一円玉に貨幣価値がありません。

―へエ、一円玉が通用するとはね。

○…この横町の風呂屋、男湯のガラス戸をあけると、金二円也とまさしく張り出されてあった。これはトンダ東京みやげである。

○…塩分とやや硫黄くさい家族風呂に娘とひたる。先年女房を亡くしたぼくは、二十娘の背中を流したり、流されたり〃神妻の姿がしのばれた。

○…晩餐に名物のヤナギをつつく。自身に桃色の子持ち、うす塩の味がすばらしかった。この宿で去る八月、三等賞がスクエアー・ダンスを披露されたときく、ほんに〃湯本帰りの小粋な宮様〃であったろう。

パンマがさんま担ぐ
大名浜に改めるか

○…翌朝、車を駆って小名浜港を見た。日本水素、製塩工場の煙突をゆく手に、浜はサンマブームであった。

一籠十二貫余り、正に八頭身美人の体重ほどの中に、秋刀魚で(サンマ)がはちきれんばかり娘さんが天びんで両方から担ぐ

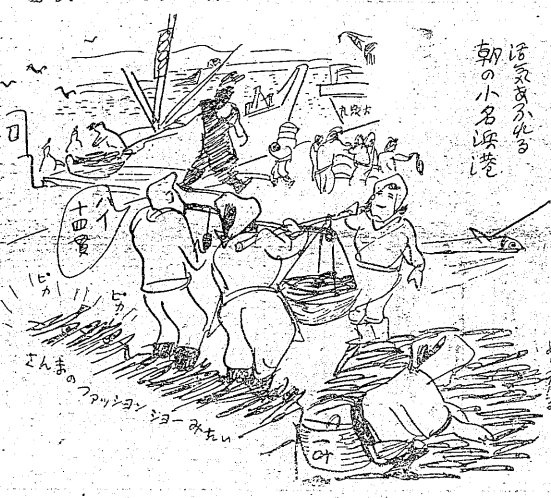

籠にカンカンを計る。

「パンマがサンマを担ぐの図である」

○…上園の市場ではサンマの中に娘さんがうづくまって大小を選別していた。小さいのは肥料ものだそうだ。二五〇万貫の水揚げ一貫目六、七十円(浜相場)に対して、これが東京では一四、十五円になる。サンマは甘いかショッパイかの価である。

○…文化は食物から四季を尊った。トマトがいつでもあるように、サンマもサンマー(夏)を過ぎても食べられる。これからは加工業、輸出時代であろうと痛感した。

○…小名浜に一万トンの船がはいる。海水浴場をつぶして堤頭や護岸堤立工事が進んでいる。つわものどもの重臓をコンクリートした一部がデッキをのぞかせていた。〃水産福島〃の玄関―小名浜はやがて東北随一の漁港、商港になると思う。その時は、小名浜は大名浜と改めずはなるまい。

排水路改修約五里

草野地区民、増産策に県へ陳情

馬目、泉崎、北神谷、綱谷、赤沼、下神谷など七区は土地改良計画に基く耕地整理を完了したが、灌漑排水路は土地改良前より狭く浅くなっている。このため降雨には約三百町歩の沿線水田が冠水し、二割から三割の減収被害をうけているため県補助金の交付による早急に改修工事を陳情。新川三千二百㍍(原簿野、泉崎地内)大排水路千五百㍍(赤沼、泉崎地内)大町川二㌔(泉崎、赤沼地内)下江三千二百㍍(下神谷、赤沼地内)中江三㌔(同)新江二百㍍(六十枚)計十九・九㌔の real 施するため積極的となった。生きて行くための要求―最低線のようではあるが、相手は国であることを認識し、方部的な無理は避けるべきだろう。

▼日本水素労組がスト権を確立した。これから期末手当要求が激しくなるだろうが、何んとか傭家の宝刀を抜かずに妥結したいものである。

▼テレビ受像可能と決って、各メーカーの販売合戦が目立って来た。売れ残りの不良品など預けないように、良心的にたのみます。

天気予報

（十九日）
【今晩】北西の風、晴時々曇。
【明日】北西の風、晴れたり曇ったり。
今晩風波が高い、明日、日中風波がある。

日本水素労組スト権確立
会社側と再交渉に入る

日本水素労組（組合員やく千六百名）では、期末手当の要求をめぐって十日からスト権確立の賛否投票を続けていたが、十八日正午開票した結果総投票数千五百十一票のうち、賛成千四百二十票、反対八十三票、白紙八票で午後二時スト権を確立した。このため同労組では十九日拡大斗争委員会を開き会社側と再交渉に入ることになった。

労組では会社側に四万三千十一円の期末手当を要求していたがこれに対し会社側では二万二千二百九十七円の回答をしたことから労組では十五日臨時組合大会を開き回答を拒否、スト権確立の投票となったものだが今その成行きが注目される。

来警察の新庁舎
配水電気など入札

勿来警察署庁舎建設請負入札は二十日午前十時から県警察本部で行われるが、同庁舎の給配水工事及び電気施設工事は十九日午前十時から植田土木出張所で公入札に付した結果、配水工事は二十九万六千六百三十二円で富士業K K（磐城市）電気施設工事は五十二万五百円で最　山電気商会（平市）に落札した。

防火鉄扉設置
四倉小の試み

四倉小学校では火災の被害を最小限度に止めるよう校舎内四カ所に防火鉄扉を造った。工費十一万円で金資鉄工所の設計によるもの。

英語弁論大会
磐城中七名入賞

磐城市内中学校外語研究部主催の第四回磐城市内中学校英語弁論大会は、十八日午後一時から小名浜公民館講堂に六校、二十四名の代表が集り開かれた。この結果次の七名が入賞した。

▽加瀬みつい（小名浜一中）▽小野博司（同）▽関田きみ子（小名浜二中）▽吉田正政（江名中）▽小沼せつ子（泉中）▽永山みち子（渡辺中）▽箱崎いつ子（鹿島中）

寸言

▽本社の優勝杯をかけた平市の〃米作り増収競技会〃の審査は終った。参加者二百名に達する熱の入れ方で、一二位は接戦だったが高久の矢吹貞良さんが一位を占めた。十傑に入った人々の平均が三石九斗五升。僅か五升のところで平均十俵と行かなかったが、明年はおそらく十俵は四石を超えるだろうと見られ、たのもしい競技である。

▽自由労組が要求五項目を通すため積極的となった。生きて行くための要求―最低線のようではあるが、相手は国であることを認識し、方部的な無理は避けるべきだろう。

訂正

十八日付石城地区小中学校珠算大会記事中、小学校団体の部三位入賞三小とあるのは二小の誤りにつき訂正します。

洋酒のどこがうまいんだ!!
生れつからの酒嚢の親爺が不思議がる
甘い辛いの夢と希望が
貴女の腕でカクテル出来る処にヨロメキが在るのです
ニッカ
モロゾフ　ドライヂン　ウオッカ
ベルモット　アブサン
スローヂン　ラム酒
ヘルメス　キューラソウ　カカオ
洋酒の
沢木屋
平・公会堂前 TEL・383

公認
平宅地建物取引所
平市本通小路附近磐城川材木店内電二六八一

名産
干やなぎ鰈節
仕出し承り
丸市屋
平四・電213

冬は何と云っても
燃料の経済が第一です
界者
料王
燃の
▽煙突のいらない
▽火力の強い
▽火持ちの永い
▽火付の良い
▽灰が少い
煉炭
コークス・ストーブ各種
コークス・コンロ
煉炭 火鉢 各種
石炭・煉炭
コークス・薪
木炭・棒炭
中売特
遠藤商会
平市公会堂前 電二六〇

◎石城産業文化祭協賛◎
秋から冬へかけての
美顔研究講座
不用
会費
▽会場 平高等理容学院（平市田町）
▽期日と講師
◇十一月二十一日（午後六―九時）
「お肌と真珠層白質の作用」
コゼット美容部 小林真砂子先生
◇十一月二十二日（午後六―九時）
「洗顔剤とパックの研究」
マーガレット美容部 菅原智恵子先生
▽個人相談日
二十一、二十二日午前十時―午後五時 平市田町あこう薬局
申込所 主催 あこう薬局
後援 コゼット真珠化粧品本舗
マーガレット化粧品本舗

昨年より多い違反船
船長の無資格運転が大半

海上防犯週間ポスター

十七日から全国一斉に海上防犯週間がくりひろげられたが、小名浜海上保安部管内における海上治安の違反者は年々増加しているため同保安部では二十日午前九時から車三台に職員が分乗して石城七浜の防犯思想の普及徹底を図ることになった。また同保安部がまとめた年間の違反検挙数は次の通り。

▼三十年十一月―三十一年十月までの立入検査五百九十六回に対し❶船長の資格がなくて運転したもの、船体の無検査で操業した船七十九隻❷漁区内や漁具を使用した船十八隻❸失火衝突三隻計百隻となっている。

▼昭和三十一年十一月―三十二年十月までは立入検査数八百六十二回に対し❶百七隻❷三十四隻❸四隻❹その他六隻の計百五十一隻と昨年より五十一隻の増加。検挙数の七割強までが船長無資格者や船の無検査で示められており、小名浜海上保安部では船長無資格者によって十三人の犠牲者を出した八崎丸事件の例から今後は徹底的に取締ると強調している。

柿の収穫後の管理

一般に柿の収穫後はそのまま放置されがち、そこで成木の栽培管理を平地区農業改良指導所からきいてみた。

石城地方には柿畑は数えるほどしかないが、各農家では畑の隅を利用して蜂屋柿、身知らず柿などを栽培しているところが多く、成木は十五、六万本といわれ、約五千万貫を産出している。収穫後は一本について堆肥十五六貫、人糞一桶を、株の周りに二―三㍍離れて施すこと。また三月の発芽前に重なっている枝垂れ下った枝などを間引きして太陽の光を当てるようにし結果枝となる充実した小枝（若枝）はむやみに切らないことが望ましい。

新賃金、期末手当要求額決る
常炭鉱　十二月上旬を妥結目標

常炭鉱（三十七支部、二万一千名）の地方斗争委員会は十八日午前十時半から炭労会館で開き、新賃金改訂、期末手当要求について協議した結果、来年一月一日以降の新賃金は平均六十円アップ、期末手当は前年度期末妥結額に対し大手筋四千円、中小炭鉱三千円プラス要求額を決め、要求提出は大手筋二十日、中小炭鉱二十五日としいずれも十二月上旬を妥結目標に対角線交渉の態勢を確立した。

なお新賃金、期末手当の増額率はいずれも前期と同率で、新賃金の場合、前年は平均六十円アップに対し平均三十三円の妥結だった。これでさきの磐炭労の期末手当要求額決定とともに地方炭鉱労組の要求額と斗争方針が決った訳で二十日過ぎから一斉に冬期攻勢が開始される。

産文祭に結核街頭検診行う

二十二日から行われる石城産業文化祭に平保健所では、観客を利用して三日間管内市町村民（小中高校生を除く六才以上）を対象に午前十時から平保健所前で結核街頭検診を行う。

四倉小建築入札　二十二日役場で

四倉町議会協議会は十八日午前九時開き四倉小学校の一部移転新築（建坪四百坪工費一千三百五十万円）の請負工事指名入札者を決めた。二十二日午前十時四倉町役場で入札を行い十二月一日着工、明年三月末まで完工の予定。

工事は万全を期すため、町長の諮問機関として全議員から成る四倉小学校建築委員会をつくり新妻、鈴木（明）町議会正副議長を正副委員長に推した。

併存住宅入札日

常磐市では十九日午前十時から建設委を開き、湯本三小の十教室増築並に三階建の併存住宅の入札説明会を開いたが、二十日午前十時から湯本三小、午後一時から併存住宅の公入札を行うことを決めた。

防犯映画日程　平署で行う

平署では農繁期防犯月間運動の一環行事として十九日から三日間、好間村、小川町で防犯映画会を次の日程で行う。映画は「青空の仲間」「すばらしき幸福」

▼十九日午後六時、中好間公民館▼二十日同、小川町山入公民館▼二十一日同、小川町柴原公民館。

結核検診日　平市の日程

平保健所で行う十一月の結核検診日次の通り。

▼二十日＝平市一、二、三、四五丁目、新川町、南白銀町、大工町▼二十六日＝材木町、鍛冶町、南町、大町、十五丁目▼二十七日＝鎌田町、正月町、禰宜町、堤の内、月見町▼二十八日＝仲間町、北白銀町、旧城跡、八幡小路▼三十日＝北目町、胡摩沢、久保町

商工

鈴勘商店の第二店開店＝平市平和通り鈴木勘氏商店第二店は二十一日から高級紳士服と生地、既製服専門の店として開店。

「道」の前売開始＝平市ひかり座では二十六日から上映する「道」の前売開始。大人一〇〇円、学生七〇円。当日大人一三〇円、学生一〇〇円。同時上映、愛は惜しみなく。

アフターサービスに重点
日立テレビステーション開店

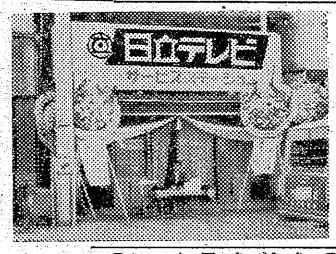

水石山のテレビサーチライト（無人中継所）は十二月二十五日完成を目標に、NHKから郵政省の電波管理局へ申請。早ければ年内、おくれても新春早々テレビの受像が約束されるに至った為、テレビの電気メーカーは各々代理店などを通して売込み合戦を行っているが、重電気から家庭電気器具に力を注いで来た日立電気は平市二丁目に仙台営業所の出張所を設け、昨十八日特約店や関係者を招いて「テレビサービスステーション」の開業祝いを行った。

【写真は開店祝いの日立テレビサービスステーション】

同日立テレビステーションはテレビの知識普及はもとより、受像器の販売に責任をもち、アフターサービスに重点を置くことになって居り、特約店の釜屋商店電気部がこの地方の販売主軸となっている。

柏原秀蔵氏八千円寄付

平市新川町二九柏原秀蔵さんは亡妻美代さんの遺志により十九日、平養老園、新川町区内会、三丁目青年会、社会福祉協議会に各二千円計八千円を平福祉事務所に寄託した。

学園だより

▼平一小では二十七日午後一時から母親学級を開く。

▼平二小では十九日午前十時から四年生父兄の一日入学を行った。

▼平四小では二十一日午前九時から校内珠算大会を行う。

▼平二中では二十一日正午から映画教室を開く。

▼小名浜二小PTAでは十五日午前十時半から同校講堂に作山講師を招き、お母さんの家庭教育の講演会を開いた。

▼小名浜二小PTAでは十五日―十六の両日、学校給食会を開いた。

▼常磐市湯本高校後期生徒会役員選挙は十四日行い左のとおり決った。

▽会長高橋幸雄（二年）▽副会長小泉勝也（二年）同服部昌子（一年）▽書記阿部わか子（二年）同大友征郎（二年）▽会計橋本喜代子（二年）同坂本好弘（二年）▽監査大谷光（二年）同千葉英雄（一年）

麦類の雪腐病に警告
施肥と薬剤散布を励行

石城地方病害虫防除所では下旬から山間部の降雨雪量が多くなるため、特に麦類の雪腐病が多発するおそれがあるので施肥と薬剤散布を励行するよう各農家に呼びかけることになった。

石城地方の麦の作付面積は約三百町歩といわれているが、このうち雪腐病におかされるものは約十町歩。この雪腐病には❶かっ色雪腐病❷紅色同❸雪腐菌枯病の三種があり❶と❷にかゝった麦は煮湯をかけたようにベトベトになって枯死し❸は茎に小さな粒が出来、間もなく枯死させてしまうという恐ろしい病気で❶❸は土壌傳染❷は種子傳染する。

防除法としては根雪となる十―十五日前に❶では銅水銀粉剤（水銀ボルドーなど）❷には有機水銀粉剤（セレサン石灰、ルベロン石灰、クリオゲンダストPMF粉剤など）を反当四㌔を散布する❸にはどちらでも効果がある。

株ざんまい

居すくみ商状

米国の公定歩合五厘引下げを材料に買った相場も、またまた米国がエドル下げた事から地合が悪く、昨日に続いて小口の売物が次第に値をくずしている中でも仕手株、人気株などは四、五円下押しており、急進した東洋糖も大勢にはさからえず値を下げている。もちろんダウの五百円は割れたと思うが、結局アメリカの公定歩合引下げは我国に急激な影響を与えるものでなく長期的にみて恩恵を受けるものと思う。大勢的に相場は下げ止りの感を強い。しかし金融面からみると来年二、三月は揚超期にも入るから、本格的相場は来年というところ。暫くは売っても買っても動けない期間が続くものと思われる。（磐城証券提供）

市況

魚類（単位＝円）

（十八日午後―十九日正午）サンマの漁体が小さいため各港とも相場が下落し一般に安値で水揚げ量も海上が荒ぎみのため振わない。

【小名浜港】サンマ漁船八隻
▼サンマ　四万五千貫　六六―六〇

【江名港】サンマ漁船二隻
▼サンマ　八千貫　五六・一〇―四九

【中之作港】サンマ漁船三隻
▼サンマ　二万四千貫　五六―四八

野菜（単位＝円）

休日控えて入荷急増、活発に買進まれたが相場は全般に弱保合。

▼ホウレン草一〇〇―七〇（貫）
▼アブラナ二〇―五（〃）
▼白菜三〇―二〇（〃）
▼カブ二〇―一〇（〃）
▼ニンジン八〇―六〇（〃）
▼ゴボウ一五〇―七〇（〃）
▼大根四〇―二〇（〃）
▼ネギ一二〇―四〇（〃）
▼タマネギ二五〇―一五〇（〃）
▼キャベツ七〇―四〇（〃）
▼サツマイモ八〇―三〇（〃）
▼キリイモ一七〇―一三〇（〃）
▼ジャガイモ六〇―三〇（〃）
▼サトイモ八〇―五〇（〃）
▼レンコン二〇〇―一五〇（〃）
▼モヤシ九五（〃）
▼リンゴ一七〇―八〇（〃）
▼カキ一七〇―七〇（〃）
▼ミカン二五〇―一〇〇（〃）
（丸平青果市場調べ）

DPはタナカ
時計眼鏡　山崎時計店　平・5　電991

ケーキは東京堂

うちわ　カレンダー　広告マッチ　平・新川町　嘉見家　電一九七四（呼）

テレビの御買求めは…
日本一の生産と性能と
アフターサービスの完備を誇る
シャープ・テレビ
…をお選び下さい
詳細は最寄りのシャープテレビ代行店特約店へ
早川電機代理店　田村無線　平市1の47　電話636番

旅館　岩風呂　大倉　平市四丁目（局前）　電話2213番

メリー・クリスマス
本年も是非
フラワー　平市　電四

料亭　小富　電二〇二番

新しいDPは富士

新しい感覚と新しい配役で再び贈る青春映画の決定版!!
東宝
東宝スコープ　アグファカラー　総天然色
青い山脈
トーホースコープ　TOHO SCOPE
原作　石坂洋次郎
監督　松林宗恵
脚色　井手俊郎
製作　藤本真澄
金子正且
前作を凌ぐお色気爆笑篇!!
続サラリーマン出世太閤記
小林桂樹・宝田明・加東大介
20日→26日　民劇
沼田先生　宝田明
島崎先生　司葉子
金谷六助　久保明
寺沢新子　雪村いづみ
梅太郎　淡路恵子
松山浅子　水谷良重
北原先生　草笛光子
カンちゃん　大刀川洋一
笹井和子　笹るみ子
井口基蔵　志村喬
マンガでお馴染みの爆笑篇
金語楼のおトラさん

平の水不足解消近し

鎌田山水原池工事進む

平市が夏期渇水期の緩和と新鍬した神谷配水区に完全給水するため本年七月十日から堀江工業調貴で着工した鎌田第二水原池は七分通り出来上り、来春の完成も間近くなり従前の二倍の貯水量を保つことになる。鎌田第二水原池は総予算六百十七万円で深さ四㍍、長さ二十一・五㍍、幅十七・五㍍貯水量九千㎥（百立方㍍の鉄筋コンクリート造り）で第一水原池（九百立方㍍）に加え来年からは水不足の悩みが解消されるわけ。

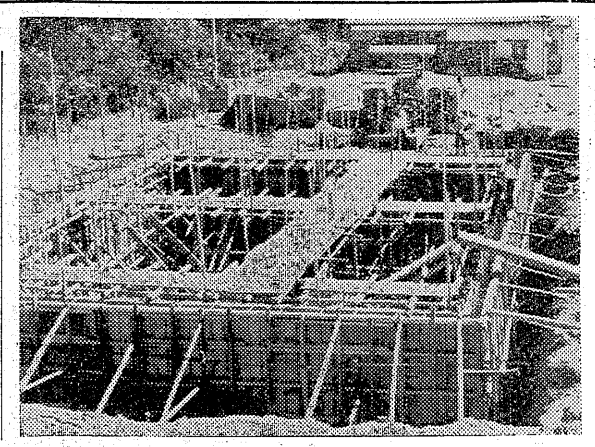

平市鎌田第二水原池の貯水槽

中学新人バスケットボール

24日 内高体育館で決勝戦

第二回石城地区中学校新人バスケットボール大会は十七日内高体育館で男子十一校、女子六校が参加して行われ、男子では平二中、小名浜一中、内郷二中、平二中、女子では小名浜二中、内郷一中、内郷二中、小名浜一中の各校が勝ち進み、二十四日午前九時から内高体育館で行われる決勝戦に出場することになった。組合せ次の通り

◇男子▼準決勝―❶平二中―小名浜一中❷内郷二中―平二中▼決勝❶の勝者―❷の勝者◇女子▼準決勝―❶小名浜二中―内郷一中❷内郷二中―小名浜一中▼決勝❶の勝者―❷の勝者。

加藤の余罪

【既報】常磐署では婦女暴行傷害で逮捕した内郷市綴町長倉民鉱機械夫前科二犯加藤通(三七)の余罪を追求していたが、九月中旬常磐市十四日夜同市下浅貝地内で男と立話中のかど(25)をスパナーでなぐり、頭に十日間の傷を負わせたことを自供し十九日身柄送検した。

教員の教育講演会

平市立学校教育研究会（会長新家芳美氏）の教育講演会は十八日午後一時から平二小講堂に市内小、中校の教員三百五十名が集り、日本銀行福島支店長片山強氏の「世界の経済状況」「アジアにおけるルダーバッグを強奪、さらに十月日本の立場」の講演があった。

廿五日就労など

自労組の要求は強硬

全日自労石城支部協議会（議長斎藤隆行氏組合員二千三百名）では一カ月就労二十五日など五項目を要求して、六日から十五日まで平職業安定所前で座り込みを行ったが未解決のまま二十日午後四時と二十一日午前十時からの二回、平職安で加藤所長に再度交渉することになり、同協議会では二十五日を認めない場合は強制的に就労するといっており、もしこれを強行した場合は公務執行妨害として警察の出動もあり得るという重大段階に入っている。

全日自労石城支部協議会では❶就労日数を現在の二十一日を二十五日とする❷失対賃金五十円をアップ❸冬期間（十二月―三月）の就労時間の短縮❹特夫の賃上げ❺勤労感謝の日を有給休暇とするの五項目を要求したが各市町村でもこの問題を取り上げて県に陳情、未解決となっている。同協議会では二十五日の完全就労を獲得するため、二十二十一の両日斎藤議長らが加藤職安所長に交渉することになっているが、各市町村長は十九日初総視のため来平した佐藤知事に石城財務事務所内で会見、現在の二十一日の就労日数は予算の許す限り増やして欲しいと陳情した。また同協議会では二十二十一日の交渉で話し合いがつかない場合は一カ月二十五日間の就労を強行することをほのめかし、就労紹介なしで就労した場合は公務執行妨害にふれることになり、警察の出動要請も考えられるという。なお平職安所前でハンストを行う計画も進められており、今後の問題が重大視されるに至った。

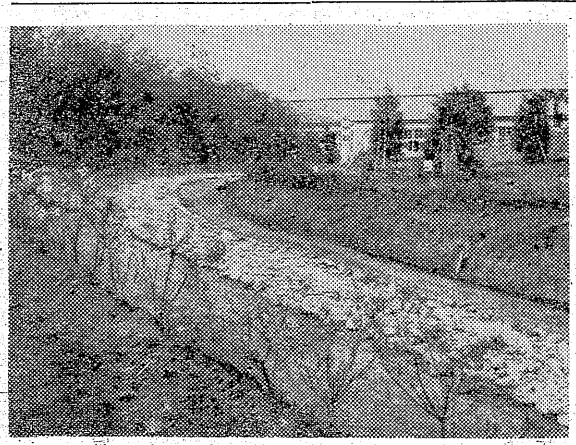

汗の結晶になる磐農校の新通学道路

平駅前の三連用公衆電話

25日から開通

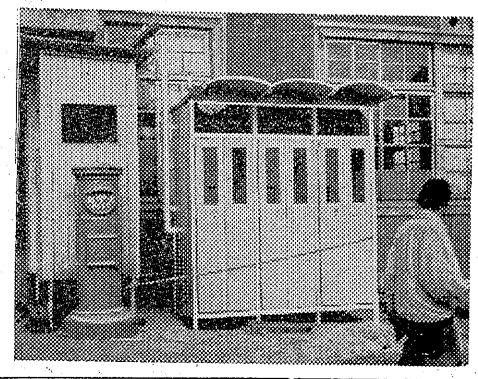

【写真は平駅前の近代的な電話ボックス】

○…平駅前の既設電話ボックスに今年初て作られたという三人同時に電話の出来る三連用公衆電話がお目見え、二十五日から開通する

○…このボックスのドアーは自動的に開閉式で防音装置され、螢光灯という近代的なもの。総工費はざっと二十万円。

○…この新型電話器は那山、福島だけにあり、勿論浜通りではこれが最初。平電話局では大切に取扱うよう特に注意している。

県医師会の囲碁

大会浜通り勝つ

県医師会創立十周年記念の第二回県医師会方部対抗囲碁大会（会長岩永幾太郎氏）は去る十日郡山如宝寺で開かれ熱戦の結果浜通り方部が優勝した。三将は勿来市原幸治郎氏。

通学道路完成

両側に植物園造る

磐農高 職員生徒の奉仕作業

磐城農業高等学校では、通学の便を図るため、今夏八月以来関校長自ら陣頭に立ち、職員や生徒など全校一丸となって幅員四㍍、延長約二百㍍（傾斜七度位）の通学道路開さく奉仕工事を進めて来たが二カ月を要して立派な道路が完成した為、千葉大学園芸学部福富久夫教授の設計指導に基き、新設道路の両側に立派な植物園を造り、情操教育と植物研究と一石二鳥の効果を挙げている。

磐農高の通学道路は植田町天神町通り宝徳院の裏通りを迂回せねばならず、非常に遠回りのため、生徒は大部分小名田町の近道を利用していたが、この道は校門から急傾斜する坂道で、道路とは名のみで登校に少からず不便だった。

イナゴ取りの益金二万円

平六小 楽器購入に当てる

平第六小学校（校長長谷川武男氏）では全校生五百名が十一月上旬に三日間にわたって神谷、草野地区の水田に出かけイナゴ取りを行った。收獲は全部で四斗もあり、一升五十円で各家庭に売り、その利益が二万円に達したので、学校では学芸会に使用する鍵楽器マリンバ、アコーディオンを購入することになった。

磐女修学旅行隊

第二信よせる

第二日（十一月十七日）日曜日雨予定の如く奈良見学。南大門よりバスにて西の京に向う。九時十六分唐招提寺着。十時五十八分同寺発、十一時二十分法隆寺に着く。一時二十五分同寺発、大阪のプラネタリアムに入る。時正に二時四十五分。同所二時五十分発、大阪城を左に見、一路京都に向い職員生徒全員四五名、六時二十分無事着。明日は市内見学の予定。

（本社発）

今月下旬品切れか

磐城も年賀ハガキ大人気

磐城市小名浜郵便局では十五日から年賀ハガキを売り出したが、今年の割当は四円ハガキが五万七千八百枚、五円ハガキ十万三千二百枚と昨年と同様だが、売り出してから三日間ではやくも四円ハガキ一万三千六百枚、五円ハガキ一万六千二百枚と好調な売れ行きを示しているので、この分なら昨年より十日位早い今月下旬にはすでに品切れとなるだろうと予想している。

平将棋碁楽会

の優勝争奪第六十九回囲碁例会成績次の通り。

A組優勝大橋正②菊地保雄③平野治夫④大槻久也

B組優勝相田光雄②星貴雄③木下家忠④馬目巍雄

ななはま

○…ハイヤーを乗り逃げしたという訴えに、平署が詐欺容疑で捜していた男が十七日、ひょっこり平駅前交番に現われた○…「私は詐欺ではない。車代を払いに来たのだ」という。シブトイやつだとお巡りさん、事情をただすと、○…酒をくらい終列車に遅れ平駅前で植田までのハイヤーを拾ったわが家に着くとあるはずの金がない。運転手を待たし、車代千二百円の金策に歩いた。○…一方いくら待っても帰らぬ客に「植田までただ乗りしやがった」とカンカンの運転手が平署に訴えた。○…結局スレ違いが原因だったが知らないうちに容疑者にされたワケ。金を払ってクワバラ、クワバラと退散した。

婚姻

柏原美代（儀病気のため十一月十八日午後二時二十分急逝致しました　悠に故人生前の御厚誼に対し深謝し謹んで御通知申上げます

追って告別式は十一月二十日午後一時より自宅にて執行菩提院に埋葬致します

昭和三十二年十一月十九日

平市新川町二九

施主　柏原秀蔵

男　柏原敬介

〃　大久保泰祐

親戚総代　高野正次

〃　柏原英介

〃　井上貞治郎

産婦人科
（午前中）平市二丁目電二五五
分院
（午後）常磐市天王崎電四〇一
叶多医院

いつも新鮮な
牛豚肉を
配達迅速
倉庫・鎌倉店
戸・約特
神
緑屋
本店 平市電 目9丁目39番地 中央通 5-94
支平 市電 7-79

薬の御用命は…
小野薬局へ
（オヒトヨシ）
平市四丁目 電一四四

あみもの生徒募集
学則皇上
東京文化編物学院平分室
平市三丁目平和通り 三浦ミシン店階上電八六四

皆様の憩いの店
パールでは
独特製法による
シユーマイ
ワンタンを始めました
▽…また秋の香り豊かな松茸料理を御賞味下さい
PEARL
レストラン
パール
平市三田小路TEL・1388

只今すぐ
クラブのクリームを
お買求め下さい
の夢
新婚旅行セット
がクホ身ク
当ります
（または現金七万円）抽せんで二〇名様に…
ントSドモイ身ルルナ美一ホン美一モ・コブラル美ア
エガワヤ
平・三　TEL・2292

お待ちどうさま！
味覚の秋にふさわしく秋ヒナがたべごろとなりました
名物 若ひな料理
丸唐あげ　二〇〇円から
▽…一羽でも出前いたします
不二屋
平市駅前中央通り
電8861750

アッこの顔！
これは私だ！
明日（廿日）サン写真新聞に驚越の写真がのっていますが矢印のついた顔の方へ一万円進呈の由。廿二日まで平市鍛冶町毎日新聞社においで下さい
○みりん干　百匁五八―七〇円
○すきみたら〃　六五円
○しらす　十匁一三円―二〇円
水曜特売　山海漬百匁五二円
驚越
小名浜
平市

平二小が学校最高賞か

県下学童習字展 地元小学生の出品98点

第八回県下学童習字展は二十二日から三日間会津若松市一箕小学校で開かれるが、それに先立ち十六日から二日間県下小中学校二百校から応募された一万三千点の審査が行われた結果、平第二小学校が学校最高賞候補に内定。過去七回にわたる同展で中通りから阿武隈山脈を越えたことのないといわれる優勝杯の石城入りがほぼ確定視されている。審査員に選ばれ審査に当った平第六小学校校長長谷川観浦氏の話によれば年々高まる習字熱に一万三千点というかってない多数の出品があり、石城地方からの出品も九十八点にのぼり小学校の部は最高学校賞のほか学校賞授賞候補として平一小、平六小、入遠野、小川、小玉、田人、泉、湯本一小、赤井小の十校にも及び正式決定の場合はこのほか一、二校が増すものと思われる。ただ残念なことには石城地方中学校の出品が少く、中学校の部は本年も最高賞は県北にいく公算が強い。なお各校とも水準が上ったため来年からは学校賞、個人賞だけに入賞が限定される模様で、そうすると本年度最高賞が授賞の最後になる。

今晩のラジオ 19日

◇NHK 第一
六・〇〇 子供ニュース▽歳寄王 芥川比呂志他
六・四五 人さまざま
七・三〇 素人即席演芸会 審査員桂三木助 劇照沢良他
八・〇〇 浪花演芸会 漫才二題お浜、小浜
八・三〇 お笑い三人組
九・三〇 今宵歌えば―宗とも子さんを囲んで―

◇NHK 第二
六・二五 青少年職業講座
七・三〇 ①小説「機械の中の青春」②私達の図書室
八・〇五 現代の思想②―傳統と変革―竹山道雄 坂西志保他
九・〇〇 ベルリンフィルハーモニー室内楽團演奏会 モーツアルト曲

◇ラジオ福島 八〇〇KC
六・一五 赤胴鈴之助
六・四〇 スーパーメロディ
七・一五 人情夜話「土砂降り」
七・三〇 お笑い街録
八・〇〇 ワンダフルお嬢さん
八・三〇 パンピタンアワー
九・〇〇 漫才 てんや・わんや 落語 林家正蔵 トクホン浪曲アワー 木村若衛
九・三〇 歌謡オールスター夢のステージ「東京のバスガール」「踊り子」他

民報映画案内

◇平市 十九日まで
★世界館（七・〇六）穴（八・五七）冥土の顔役
★東映劇場（六・四六）魔天楼の秘密（八・三三）佐々木小次郎後篇
★ひかり座（六・四〇）赤い灯をつけるな（八・三五）素直な悪女（二十五日まで）
★平館（六・二五）うなぎとり（七・三七）喜びも悲しみも幾歳月
★聚楽館（六・三〇）ロケットパイロット（八・四五）連発銃は知っている（二十五日まで）
★民劇（六・四五）浮草日記（八・三七）道（二日限り）
★平文化ニュース（八・二〇）原子未来戦 まんが 土星人は地球人と同盟を結んだ（二十五日まで）

◇常磐市湯本
★湯本座 夜六時三〇分 大学の侍たち 白鯨（十九日まで）
★三函座 夜六時三〇分 活弁物語 挽歌（十九日まで）
★常磐座 夜六時三〇分 危険な年令 十七才の抵抗 白い夏（二十一日まで）

◇磐城市小名浜 十九日まで
★東映 夜六時四五分 爆音と大地 天狗街道
★銀星座 夜七時五分 怒りの刃 海の荒くれ（廿五日まで）
★磐城座 夜五時三分 俺は待ってるぜ 江戸の小ねずみたち 復讐は誰れがやる

◇勿来市植田
★菊多館 夜七時 大忠臣蔵 ゆうれい船
★うえだ館 夜七時 最後の脱走 危険な英雄

指紋占い 三世相

（男―左）（女―右）

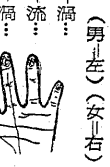

第三十一
小指―渦…
環指―流…
中指―渦…
示指―流…
母指―流…

この紋のある人は、元来富家に生れ、一度大いに栄え晩年傾くことがあります。心性は高尚、正直で何事も公明正大です。教養のない人はたゞ大言壮語して大いに成すところあるように吹聴し、そのくせ実行力に乏しい人がいます。又勝負事が好きでいろいろ手をだし僥倖を一時に得ようとしてわが生活を台なしにする人もいます。又から勇気をもって人をおどかすような人もいます。よい生れの人は相当社会的地位を得ます。

第五回『たすけあい』作文コンクール優秀賞作品

みんなでやさしく

内郷市内町小二年 深谷悦子

「今日のおやすみは」と先生が毎朝のようにおっしゃると「だれもいません」とみんなが元気よくこたえると、先生はうれしそうです。でも雨がふると休む人があります。すぐびょう気になって休む人もあります。わたくしのくみには困っている人がたくさんいます。みんなでとてもしんせつにしてやっているので、みんなあかるいです。このまえ春の身体けんさの時に、けんじさんはおいしゃさんに「これは大へんだ、早くうんとえいようを取らなければね。けっかくのはじめだ」といわれました。わたしのくみでびょう気だといわれたのはけんじさんだけなので、心ぱいになりました。先生がみんなにびょう気のお話をして下さいました。そして「みんなできるようからけんじさんを大事にしてあげようね、おそうじもさせてはいけません。けんじさんは何でもうんと食るんですよ」とおっしゃいました。けれどもけんじさんのべんとうはいつもうめぼしかみそづけなのです。けんじさんはお家が困っていたので、お魚なんかあまり食べられないのです。つぎの日からまい日のように、おひるになると「けんじさんおいしいよ」といってそこんで「ぺろり」と食べて先生がたまごやきをけんじさんにやると、けんじさんはよろこんで「ぺろり」と食べています。あれからもう夏になって秋になってもけんじさんは丈夫でりゅうかんにもかゝらないで来ています。みんなで「よかったね」とうれしくてたまりません。そのほかにもちよちゃんやみつおさんもとても困っているんです。えんそくに夏のふくを着たり、ごはんをもってこないのです。この前ゆきおさんとのりちゃんのおかあさんが、大きなふろしき包みをもって来て下さいました。先生は小づかいさんのところに、ちよちゃんらをつれていってそっとりともたせて上げました。ちよちゃんはうれしそうに、つぎの日にちゃんともらったふくを着ています「とってもすなおな子はいいね」と先生はいつでもおっしゃいます。ときどき先生は大きなにもつをもって来ます。毎あさのようにかいだんのところまでむかえに行って、先生のにもつをもって来ます。するとふろしきからふくが見えるとまたみつおさんにやるのかなア」と思います。先生の家の子どものお古なのです。こうやってわたしたちのくみの人はみんなたすけていただいているので、しあわせです。わたしもいつも困っている人のことを考えて、よけいにあるものはおともだちにあげようとしています。

【既報】第五回「たすけあい」作文コンクールには「みんなでやさしく」の内郷市内町小学校二年深谷悦子さんが優秀賞を獲得、佳作には「助け合う心」勿来三小五年村田諒二「助け合い」小名浜一小五年友部淳子同内郷二中二年鈴木アサ子「赤いはね」泉中一年水野猿の四君が選ばれた。

100貨店

火事のサイレンほどいなせの悪いものはない。道路を歩いている時ならどこなんだか大体の見当はつくが、先ず自分の家か、会社か、親戚か、友人宅かと心配する。これが映画館とか、講演会など人の混んでいるところにいると、仲々出られず困ってしまう。見ていても、聴いていても気がきじゃない。こんな時には主催者の方で気をきかし、知っている範囲のことを知らせ、市外とか市内とか、何町あたりぐらいは報告すべきだと思う。ところで料亭「小鍛冶」のボヤの時にはその前に住んでいるアル消防團員が、夢中で消防署前にかけつけ、あとで自分の家の前だと判って、ビックリしたという話もあったが、磐高のカゲに当る久保町、七軒町あたりは消防署のサイレンがきかれないから困る場合もある。サイレンも今では大平市には小さ過ぎるようだ。方部毎に豆サイレンでも設けるか。（龍人）

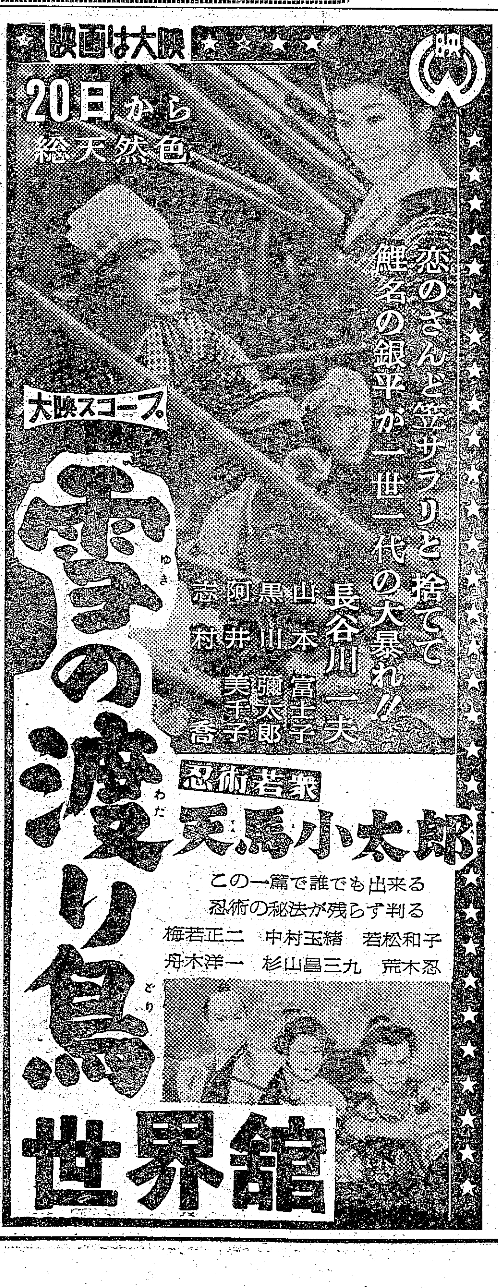

クリーニング 洗張・防水
小松崎
平館前電1343

売店
店八坪家二十坪土地二百十四坪内倉国道通り価格九十万仲介お断り 委細面談 姓名在社（三三）

急募
▽三輪車運転手▽男子店員▽委細面談
平市常前財務事務所前電一六二〇玩具問屋幸楽商店

アキヤマの運動靴 丸高 TEL 649

急募
▽下働女中さん一名▽ホール女店員、座敷女中さん数名▽男子見習三名 平市紅小路電一四五六江戸川

急募
修理見習（男）▽女中さん▽中卒以上▽二十才迄 後▽委細面談 平市二丁目 電一九二八 三和商事

テレ
ビ▽販売員若干名求む▽希望者来談平市四丁目二七文化ニュース通り田中カメラ店テレビ部電一〇三九