（1）　日刊（除日曜）　昭和21年6月1日 第三種郵便物認可　昭和24年2月28日 運輸省特認第233号　いわき民報　夕刊 昭和32年11月25日（月曜日） 第3535号

夕刊 いわき民報
発行所 平市田町六三
いわき民報社
編集部電3811
広告専用電1222

通学服
小学生から 大学生まで
各種豊富取揃え
専 会員の店
ホかや

"姫路丸"1万トン巨体横着け
国際貿易港のテスト成功

エジプトの北端コシヤから日本水素、呉羽化学工場用の燐鉱石両千トンを積んだ二万屯大型貨物船「姫路丸」は小森波船長ほか四十八名乗組み二十五日午前七時二十分ごろ引き船に曳行されて小名浜港の新設された一万トン岸壁に、黒い巨大な船体を接岸した。貿易港指定以来の大型貨物入港とあって関係者は早朝から埠頭に駈けつけ「待望の姫路丸入港いかに」と不安げに見守る人達の中を、静かにスムースに巨体を接岸、関係者一同をホッとさせたが、これで小名浜港は国際貿易として、本県の表玄関としての役割を立派に確約された。なお姫路丸は碇泊中磐城市の歓迎に応え、二十七日の夜か二十八日早朝兵庫県相生市のドック向け出港の予定。

コシヤから燐鉱石八千トンを積んだ日本郵船所有の姫路丸は、去月二十二日よる十時頃コシヤ港を出港、給水のためシンガポールに寄ったが東支那海付近で台風二十二号に逢い予定より五日遅れて二十一日朝大阪港に入港。二十三日よる大阪港を出航して二十四日夜小名浜沖に碇泊。今朝六時横浜税関小名浜出張所の検閲を受けたのち引き船に引行された姫路丸は、小野義一県議をはじめ多数の関係者が見守る中を、静かに巨大な船体を岸壁に近づけホットさせた。波止場に待期していた一同は船室に案内され、午前八時姫路丸サロンで三代市長代理の中田助役から入湾歓迎の挨拶があったのち小野清子ちゃん(六)真名田馨ちゃん(六)ほか三名から小森船長に知事、市長、議長らの花束が贈られた。また小野県議らから小名浜港の設備港湾の感想などについて質問をうけた小森船長は

「昭和十七年海軍当時一度小名浜にきた事があるのであんな小さな港に船がつけられるのかと思っていたが、入港してみて港が大きくなっているのにビックリした。本当に貿易港らしい港になってきた、また航海中は入二十トン一万トン岸壁には荷下しの邪魔にならぬようブイが張りめぐらされ、海陸連絡、磐城署員がつめかけ見物人の交通整理にも当っていた。一方市内の小中生徒らは先生に連れられ姫路丸見学にくるなど磐城市内は姫路丸入港に湧き立っている。

船のサロンで花束贈呈
波止場は見物人で雑踏

入港した姫路丸は、長さ百二十九㍍、巾十八㍍、高さ十二㍍で昭和卅二年八月進水した新造船で旅館に高級船員を招待してレセプションを開くほか、一般乗組員には折詰、酒、映画の無料招待券を配布して労をねぎらうことになっている。

なお磐城市では今夕六時から小滝

高級船員招き レセプション
乗組員も歓迎

写真 上 花束を受けた小森船長（右端）
下 一万トンの巨体を岸壁に着岸した姫路丸

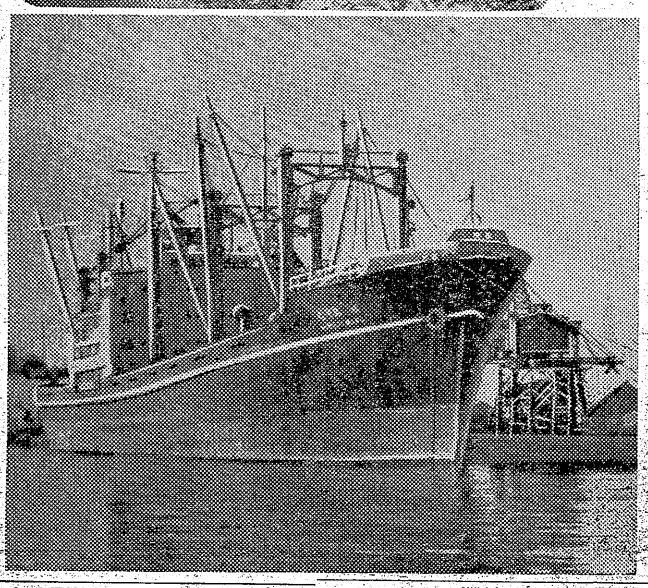

米作り競技の成果
下片寄農研の努力が実を結ぶ

本社の優勝杯をかけた第二回平地区稲作増収競技会は、参加者一百名を超える盛況ぶりで、既報の如く「平一米作り」は上高久の篤農家吹眞良さんと決ったが、この米作り競技会の裏面には、市内の篤農家や農事研究会など青壮年の旺盛な研究や、一年間を通じたゆまぬ努力の跡がにじみ出ている。一位との差僅か四升四合で惜しくも第二位に落ちた下片寄中根一美さんは、同農事研究会の会長さんで、この競技会には所属の研究会員全部参加し会員相互に扶け合いながら研究を続け中根会長が第二位を占めたのを始め、何れも大きい成果を収めている。

下片寄農研の成果
❶中根一美、福助、五四・九株 四・〇九五石 ❷中根雄郎、関東四二号、五一・九株、三・九〇六石 ❸新妻利正、農林四八号、四二株、三・八九二石 ❹西郡鶴吉、農林二〇号、五四・二株、三・八五二石 ❺新妻重雄、農林二九号、四八・二株、三・八一八石 ❻片寄重吉、農林二九号、五五・六株、三・七四二石 ❼中根利男、農林四八号、五九・二株、三・七四二石 ❽松本信蔵、福助、四九・二株、三・六五九石 ❾佐川得寿、農林二九号、四五・一株、三・六五九石 ❿西郡国雄、農林二九号、五四・三株、三・五八四石

神谷地区の順位
二日現在
❶中根一美、福助四・〇九二石 ❷八幡誠一、福助三・八七五石（上片寄）❸大泉倹司、塚玉もと三・七八〇石（上片寄）❹西山豊太郎、農林二五号、三・七二八石（上神谷）❺中根雄郎、関東四二号、三・七二六石（下片寄）

岩間海岸に防壁
高潮の侵蝕に備える

勿来市岩間海岸は潮流の関係で年年侵蝕され、去月高潮の際は海岸淵の民家を非常避難させるという大騒が演ぜられた為、市当局は対策に頭を痛め県に向って災害復旧工事の施設方を陳情していたが、此の程漸く具体化し明春早々七百五十余万円の予算で完全なコンクリートの防壁を築く事になった。

四家教諭二位
視覚教育論文に

財団法人日本映画教育協会では創立二十周年を記念して来る二月二十二、三の両日東京都太田区公民館で視覚教育三十周年記念研究大会を開催するが、それに備え「視覚教育実践報告論文」を募集していたが、学校教育の部第二位に平第二小学校社会科主任四家一美氏＝平市正内町＝が入賞、日映協会長賞を受けることになった。同教諭の論文は映画、幻燈を使用しての教育効果

廿万六千円の大穴
平競輪、女子レース四枚

十一月平競輪二日目の二十三日、十レース（女子決勝レースの5―3）に廿万六千八百八十円の大穴が出た。平競輪始っての大穴で5―3の券は四枚。一枚は平場外論輪売場で幸運児は内郷市宮町の人らしい。他の二枚はいずれも郡山など他市の場外売場だった。

県労協に一任
24日スト解く

一カ月就労二十五日肥な五項目を要求して、平職安前で二十一日より廿四日午後二時半ストを解いたからハンストに入っていた全日自労石城地区協議会では、未解決の二、三月の就労日数についての交渉は一切県労協に任せることになり廿四日午後二時半ストを解いた。

再建計画を監査
小林財政局長ら来郡

県内の再建計画実施状況監査のため、自治庁小林財政局長ら一行三名は二十七日午後三時来郡。三日間にわたって勿来港（漁港）、常磐炭鉱、小名浜港を視察して双葉郡に向い、十二月一日まで本県内を巡視する。郡内の巡視日程は

▼二十七日 午後一時三十分日立市発、同三時勿来港着後四十分間同港を視察し説明を受ける。同三時四十分出発同三時五十分鮫川漁務所着、同四時半出発し傳を行うことになった。

▼二十八日 九時湯本出発し、一時間にわたって常磐炭鉱を視察、同十時十分出発、小名浜港着同十時半、同港視察後午後零時十分出発、双葉に向う。

火災予防デー
勿来の宣伝決る

秋の全国火災予防運動週間は二十六日から十二月二日まで実施されるが、勿来市では消防協会勿来支部主催で各地区消防団の自動車ポンプ十数台を植田小学校に集合させ、午前九時を期し管内全区域をパレード式による大掛りな消防宣傳を行うことになった。

寸言

▼磐城市民が待機していた日本商船の大型貨物船ノ姫路丸ノが今朝入港。心配された破害も無く、一万トンの巨体を無事に着岸させた。岸壁は新設早々であり、港内はしゅんせつ中であったが、巨船の入港テストに成功を収め、これで小名浜港も国際貿易港として格付けされた訳。

▼小森船長の警告されたようにこれからどしどし外国航路船を入港に導く受け入れ体勢、即ち貨物を吞吐する大工場を誘致建設することが必要条件である。

▼常磐総合開発が、玄関だけ先に作って、本屋の方がこれに伴わないと片ちんばになる。港を有効に活用する、常磐開発を総体的に押し進めたいもの。

▼本社の優勝杯をかけた米の多収穫競技は予想以上の成果を収めた。農事研究会、4Hクラブなど青壮年の勉強になったことも大きい収穫である。

今晩の天気予報
（廿五日）
【今晩】北風、晴。
【明日】北東の風、晴。次第に曇が多くなり晩には一時小雨のパラつくこともある。海上 今晩おだやか、明日は多少風波が出る見込み。

コールシスターズ シーズン終り帰る

本年四月編成した常磐炭鉱女子球団（コールシスターズ）は東京に本拠をうつし各地を転戦していたが、いよいよシーズンも終って三十日磐城鉱業所に帰って来る。鉱業所では一日選手球場で部課長チームとの歓迎試合が行われるがこの後常磐市役所、市議団チームとの対戦も行われる予定。

（特に社会、理科）をまとめたもの。

【写真は二位に入賞した四家教諭】

月月火水木金金とは思えども
藤越
藤越では店員の訓練が足りぬといつもお小言を頂いて恐縮していますが、昨日は沢渡のお客様に食堂の係が大へん親切だったとほめられ一同大ニコニコ
○ライスカレー 五〇円
○おしるこ 三五円
○二級清酒一合六五円―七〇円
火曜特売 肉丼（食堂）五〇円
小名浜 平市

肛門科 外科
平市南町（平員製通）電話二九番
上田醫院

メガネは あなたの 大切な アクセサリー
鈴木眼科医院 呉羽病院眼科部 指定眼鏡店
菊地時計店
電話（植田）333番

賞金五〇〇〇円
喫茶店名募集
このたび当社の御支援によりまして十二月中旬磐城市下町八番地（下記）に喫茶店を新装開店することになりましたつきましては当店にふさわしい店名をお選びの上左記へお送り下さい 入選者には賞金を差上げます 店主敬白
▽用紙＝官製葉書▽一枚二店名▽締切＝十一月三十日▽発表＝十二月三日▽同業多数の際は抽せん▽宛て先＝磐城市小名川岡三三（電一六〇）馬上繁子
みよし
川
江名至 小名川
至泉
バス停
→ 開店場所

快鼻湯（かいびとう）
水野薬局
蓄膿症、蓄カタル、鼻カゼ、頭重、肥厚鼻炎性、鼻汁加多症 その他鼻病一切
その他鼻病の為に記憶力減退の方々にも賞讃されております。いろいろの手当をしてもよくならない方は一度御試用下さい
平市一丁目一〇
電話六九九番
支店 好間村稲荷下

斯界の最高峯
L T 型
L 型
富士文化コンロ！
KL型
K 型
鈴木機械有限会社
平市童子町1の7 電話 1729番

石城産業文化祭を省みて　(1)

二十二日から二十四日まで開催された第八回石城産業文化祭は七会場に一万四千百八十九点（農林水産館二千七十一点、商工館二千五百九十三点、保健衛生館四千五百二十点、文化館三千三百九十一点、生活改善館二百九十九点、農機具展示会六百七点、観光物産館六百五十点）と前年の三倍強を上回る出品があった。石城地方の農林水産物を一堂に集め、稔りの饗宴となった殻林水産館は知事賞を始め二千七十一点の出品はいずれ劣らぬ傑作ぞろいだった。以下産業祭の反省、批評を試みてみよう。

審査長　藤田利作

「農産物」

（総合）一般的に優良であると認められ、特に開拓農協の出品は前年に比し著しく向上し土地に好適した栽培技術の進歩によるものと認められました。穀物商品価値の要素は水分含量の多少が審査の第一條件でありますが、麦類は総体的に品質悪く、良好な結果でなかったことは遺憾であります。大小豆では油でみがき、光沢を出したものが相当ありましたが、これらは含味の変質する恐れもあり品種固有の色沢を保つ上に注意すべきことであります。

（稲株）一般に優良でありましたしかし全般的に穂そろいの悪い点と優良品種の少かった点は遺憾でした。品種として優良種松島七号等の新品種の導入が目立ったことは本種の普及徹底したものと思います。

▼ねぎは当地方の特産物として年年向上して優良品が多く、特に荷作法は商品価値を高めるのに良好であります。然し軟白形成の栽培技術を十寄、三要素の適正等により優良品の少なかったことは遺憾に思いました。人参は概ね国分原で特性を良く把握し優良な成績でした。品種として優良種松島七号等

（根菜類）大根は全般的に入等のものがあり良好とはいえにくい。一層の技術練磨を要します。

▼長大根では泉原一号が早太り、高倉等、寒大根では大蔵等のバイラス病耐病性の導入が良いように思います。

▼人参、ごぼうは出品物を少く、優良品の少なかったことは遺憾に思いました。人参は概ね国分原で

（原農業改良課長）

一般に品質が向上
出品は去年より三割増

審査長　藤田利作

われます。

▼ホーレン草は大体に於て次郎丸品種でした。葉色の淡いもの、葉柄太く良いもの、堅いもの病害虫の被害等種々ありましたが、肥培管理に一層万全を期したいものです。收穫前の薬害の薬面撒布は、品質を良くし実施を奨励します。

▼甘藍は依然比較的優良品少く、遺憾に思いました。総体的に特記されることは開拓、農民の出品物の向上と年々増加の傾向にあることは、立地條件に対する研究心の賜と深く敬意を表します。

（根菜類）大根は全般的に入等のものがあり良好とはいえにくい。一層の技術練磨を要します。

▼長大根では泉原一号が早太り、高倉等、寒大根では大蔵等のバイラス病耐病性の導入が良いように思います。

▼人参、ごぼうは出品物を少く、優良品の少なかったことは遺憾に思いました。人参は概ね国分原で

（原農業改良課長）

肥料と農薬の保管法

使い残しの肥料はそのまゝ放置しておくと成分が変化し効力を失う結果となり、また劇薬の多い農薬なども厳重に保管する必要がある。平地区農業改良指導所では肥料と農薬の保管について次のように注意している。

◇肥料の保管

▼硫安＝湿気を吸収してじめじめしてくるから、なるべく乾燥の良い場所を選び、納屋のコンクリート上でも丸太を二本並べて枝を敷き、その上に乗せておくこと▼塩安＝硫安よりも湿気を吸収して溶けるので保管には特に注意が必要。使い残した塩安は袋の口をセロテープ（接着用テープ）で密閉し、さらにクラフト紙の袋に入れてひもで固く縛り、風通しの良い納屋に保存する▼尿素＝塩安と同様湿気には弱く特に摂氏二十度以上になると急激に湿気を吸って溶け出すので湿気には十分気をつけること。かい場所におく。

▼硫安＝湿気を吸収すること▼石灰窒素＝湿気を吸収すると窒素成分が変化して畑での肥料の効果が少くなるので、封を切ったら全部使ってしまう方が良い。万一残った場合は袋の中の空気を出来るだけ押し出すようにして、袋の口をセロテープで密閉して保存する。湿気を吸って固まった石灰窒素は畑に使わず水田に使う方が良い▼過燐酸石灰＝湿気は余り吸わないので硫安と同じ方法で保存すれば良い。余り長く貯蔵すると水溶性の燐酸に変化する▼塩化カリ＝袋に入れて縄をまき、乾燥した場所におく。

◇農薬の保存

＝農薬は保存中に成分変化を起し易く、甚しい場合は農業としての効力を全く失うばかりでなく、作物に薬害を与え枯死させてしまうこともあるので特に注意が肝要。成分変化の主な原因は①湿気の多いこと②温度の高いこと③太陽の光線が直接あたること④空気中の酸素や炭酸ガスとの化合などで、湿気が少く温度の低い暗い所に、密封した容器に入れておくと良い。また人間の食物や家畜の飼料とは完全に区別して貯蔵すること。農薬は劇薬や毒薬が多いので人や家畜の出入する部屋や物置には決しておかないようにし、おいてある場所は家人に周知させ、貯蔵してある戸棚や箱には必ず鍵をかけて厳重に保管することが望ましい。農薬の種類別による保存の要点は次の通り

▼湿気を避けるもの＝粉剤、生石灰、除虫菊剤、ひ素など。ビニールの袋かブリキ罐に入れておくと良い▼光線を避けるもの＝機械油乳剤、有機燐酸、有機塩素剤、クロールピクリン、二硫化炭素など木箱に入れると良い▼火気を避けるもの＝二硫化炭素、硫黄、石油鉱油▼特に密閉貯蔵を要するもの＝クロールピクリン、二硫化炭素路上に豚とメン羊四十八頭が参加して開かれ、知事賞に勿来市青天目仲吉さん（種豚）平市新妻秀一さん（メン羊）が選ばれた。この

銀剤、ひ素剤、モノフロール、醋酸ナトリウムなど。

畜産共進会入賞者決る

石城地方有畜営農振興会（会長鈴木栄一氏）主催の第三回畜産共進会は二十二日午前九時から平工前

市況

魚類

（単位＝円）

（廿三日午後―廿五日正午）

二十五日朝は三港ともサンマ漁は五万貫前後の水揚げで小名浜港では底引漁があった。

【小名浜港】

底引漁船二十五隻

▼サンマ　四万貫　六七―五〇▼小アカジギス　二千二百貫　一〇〇▼ダコ　三百貫　七六〇―四六〇▼トウジン　二百貫　一〇〇―六五▼メヒカリ　二百貫　一五〇▼エビ　二百貫　二四〇〇―九一〇▼水ダコ　二百貫　二六〇―一九五▼アナゴ　百貫　四九〇▼アブラギス　百貫　四五〇▼ノドクロ　百貫　五五〇―四〇〇▼ドンコ　百貫　一〇〇―七〇▼ヤナギカレイ　百貫　九五―六〇

【江名港】

▼サンマ　六万貫　五八―五〇

【中之作港】

▼サンマ　五万貫　五七―五〇

野菜

（単位＝円）

ネギ、ホウレン草買人気よく高値。外会総に強保合。

▼ホウレン草一五〇―一〇〇（貫）▼アブラナ二〇―一〇（〃）▼白菜一五―一五（〃）▼カブ二〇―一〇（〃）▼ニンジン八〇―四〇（〃）▼ゴボウ一四〇―七〇（〃）▼大根四〇―一〇（〃）▼ネギ一五〇―一〇〇（〃）▼タマネギ二五〇―一五〇（〃）▼キャベツ八〇―五〇（〃）▼サツマイモ八〇―四〇（〃）▼キリイモ一七〇―一〇〇（〃）▼ジャガイモ六〇―三〇（〃）▼サトイモ八〇―四〇（〃）▼レンコン二五〇―一五〇（〃）▼モヤシ九〇（〃）▼リンゴ一八〇―八〇（〃）▼カキ一五〇―八〇（〃）▼ミカン二五〇―一二〇（〃）

（丸平青果市場調べ）

株ざんまい

重電機が上進

連休も明けた今日前場の相場は、先週のニューヨーク市場の反発を受けて重電機が引続き高く続き、ミサイル関係精密機械株が上進した。その他電気株も全般にしっかりしていた。しかし取引高は大衆の見送りから少なく、大証券も買指値は入れているものの、売物が少なく思うように買えない有様だった。大蔵省も産業資金の調達から証券対策を打出す様子もあり、今年度財政剰余金も千二百億円以上との予想もあり、相場も単純平均で百円強合がこれまで底になっている点から下値はまず安心ということころ。上昇の転換期も目前に来ているものと思う。

盛況御礼

石城産業文化祭協賛・勤労感謝「大感謝市」開催中は連日格別のお引立を頂き誠に有難うございました　今後ともなお一層品質・値段に努力を続けて参りたいと存じますので相変らずお引立のほどお願い申上げます

大黒屋

DPはタイカ
サービス迅速　道通り唯一の　修理工場　石城計量社（営大森工業所）　平市かじ町電1468

珍菓　水石山　銘菓　ゴルフ球最中　大木屋　平1609

大谷石　五十六番　井上

たからわた　平製綿株式会社　電748・1958

佛具　平市新川町　橋本屋　電一九四八

旅館　岩風呂　大倉　平市四丁目（局前）　電話221・3番

DPの専門店　平一丁目　くわな

ラブラブれの身を旅芸人にやつして
今日も行く孤独の道!!　映画史上
不滅の名作と讃えられたイタリヤ映画の感動篇!!
イタリヤフイルム・ニッポンシネマ共配
ジェリエッタ・マシーナ　ncc
涙の名演技
アンソニイ・クイン共演
監督フイデリーコ・フエリーニ
ベニス国際映画祭
サンマルコ賞受賞
主題歌エンゼル・レコード
〝ジェルソミーナ〟平和通高倉天地堂にて発売
26日より12月5日まで
道
ひかり座

クリスマスケーキは味と信用の松月堂へ

愛は惜しみなく
総天然色　Vビジョン
フランス革命のかげに咲いた感激の大ロマン!!
ラフ・ヴアローネ　アントネラ・ルアルディ
ミシエル・オークレル　監督　クレメンテ・フラカッシ

三日間で一億円の金

産文祭の人出延廿六万人

二十二日から三日間平市で開かれた第八回石城産業文化祭は、寒かった前年と打って変った好天続きに恵まれ三日間の人出は延二十六万（文化祭事務局調べ）また市内に落ちた金は一億円近いなろうと平商工会議所ではみており、年を追って盛大になる石城産業文化祭は出品点の増加とともにことしも大成功に終った。

八会場とも二十三、二十四日の両日、押すな押すなの盛況で、三年豊作の農家の懐を狙ってかメーカーが直接出店した機具店は、動く展示会だけに観客が多く予想外の売行きを示した。名物でご市も豊作に酔った農家の人達も混って雑踏を極め、三日間で二千万円前後の売上げを示した。一方街では仕出しを中止した飲食店、映画館、交通機関を始めいずれもにぎわい、早くも歳末景気を奏でた形で、道路工事中の一、二丁目を除いては全商店とも産業文化祭ムードマサの好景気を生んだ。

Uコントロールは高城君

模型飛行機競技大会八十名が参加

いわき模型飛行機クラブ主催、平市作部後援の第五回航空日記念いわき地方第十回総合模型飛行機競技大会は二十四日午前九時から平商グラウンドに約八十名が参加して開かれた。好天気に恵まれながら強風のため記録更新は望めなかったが、Uコントロール競技では平二中の高城健君が見事一位で優勝した。成績次の通り。

▼Uコントロール競技＝①高城健（平二中）②田所猛（日立一高）③斎藤勝男（平工）③横山忠博（平二中）▼ハンドランチ競技＝①原下哲夫（平市新川町）②鈴木一爾（内郷市）③加賀美紀夫（内郷市）▼C級グライダー＝①手代木一昭（高坂小）②鳥居豪弘文（平一中）③渡辺金市（平一中）④畑中伸二（平一小）▼D級グライダー＝①千葉善行（湯本一小）②木村唯一（常磐市）▼G級グライダー＝①伊藤有紀（磐高）②手代木廣行（内郷市）③高城健（平二中）▼A級ゴム動力競技＝①伊沢利昌（湯本一小）②小泉修（小名浜一小）③千葉義行（湯本一小）④手代木昭（高坂小）▼B級ゴム動力競技＝①飯岡巖勝（湯本一中）②小斎彌祐（平治さん（ぢ）のズボンから財布を盗城健（平二中）▼R級ゴム動力競技＝①本忠後（湯本一中）②浜松啓一（内郷市）③折笠新平（平市）④加賀美紀夫（内郷市）

平二中、小名浜二中が優勝

石城地区中学校バスケット戦

石城中体連主催の石城地区中学校バスケット戦は二十四日午前九時から内郷高体育館に男子十一校女子八校が参加して熱戦斗わした結果、男子は平二中、女子は小名浜二中がそれぞれ優勝した。戦績次の通り。

▼男子（準決勝）
平二中34―11小名浜一中
平二中29―28内郷二中
（決勝）
平二中25―11平二中
▼女子（準決勝）
小名二中22―4内郷一中
内郷二中25―0小名浜一中
（決勝）
小名浜二中18―15内郷二中

日本水素勝つ

労組バレー大会

浜通り労働組合第三回親善バレー大会は二十四日午前九時から古河好間コートに四チームが参加して開かれ、日本水素が全勝で初優勝と、こどもの「やまびこ会」ができ講師で両親やこどもが集って結成

スリ現行犯捕る

平署では二十三日午後八時ごろ内郷市宮町平太郎二八無職市村常喜（三）をスリ現行犯で捕えた。平市田町東映劇場前バス停留所から乗車しようとした豊間字八幡漁天神田磯治さん（ぢ）のズボンから財布を盗んだところを捕まったもの。

宿料踏み倒し捕る

平署では二十四日新潟県村上市生詐欺の疑いで捕えた。去る八月二十九日から九月二日まで自称ク妻子さんと平市田町「とらや旅館」に宿泊して七千円相当を無銭宿泊したもの。

こどもを守る会生る

＝常磐市に子供会も＝

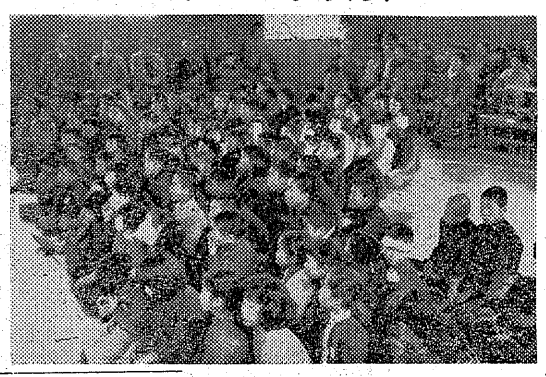

常磐市並井地区にこどもを守る会の会長には鈴木稲実、副会長金成英治、加藤喜錬さんたちが選ばれ、やまびこ会は会長八代切一、副会長金城正信、斎藤ゆき子さんたちがきまった。大人の人のお祝いのことばがあり、こども会八代会長が「ぼく達も皆仲好くして健康で明るくよい子になります」とお礼のことばを述べた。やまびこ会はつぎのような「誓い」をきめてみんなよい子になるようにと一生懸命である。

一、大いに愉快にやろう。
二、大いに遊ぼう。
三、大いに勉強しよう。
四、大いに励まし合おう。
五、大いによいことをしよう。

【写真はこどもを守る会とやまびこ会の結成式場】

傷害現行犯

平署では二十四日午後五時二十分ごろ双葉郡広野町大字下北の追字西町五二共済組合員青木靖（三）を傷害現行犯で捕えた。

平市旧銀町地内道路で通行中の多田博さんと渡辺宣さんの二人に因縁をつけ、多田さんの股下をけとばし二週間の傷害を負わせたもの。

雑誌贈る

平市三丁目平小六年駒木根敬子さん（ぢ）は二十四日午後平児童相談所の児童十二名に、少年用雑誌二十冊を寄贈した。

従業員など表彰

常磐交通会社創立記念

常磐交通KKでは二十五日午前十一時から本社会議室で第十四回会社創立記念日の従業員表彰式を行った。また郡外者九名に感謝状を贈った。

▼十年以上勤続＝鈴木マツヨ、柴田和美、中野一八、成田利篤雄、広原春雄、諏訪清、星巍勝木村慶助、木村昇
▼善行者＝大橋善吉、蛭田佰長、細谷利夫、菅野和昌、安島寛、仲野重治、岡田梅子
▼感謝状贈呈＝八代有（踏切警手）金成四郎（同）松崎勇（同）佐藤喜代進（同）遠藤庄吉（同）土木事務所道路工夫）稲村友吉（同）木田義晴（同）坂本致由（同）

渡辺中が初優勝

磐城市内中学校新人野球戦　ホームラン出る

磐城市内中学校新人野球大会は、絶好の野球日和に恵まれた勤労感謝の日二十三日午前九時から、小名浜一中校庭に五チームが参加して開かれた結果、渡辺中が小名浜一中を5―4で破り初優勝を遂げ、小名浜支社杯を獲得した大会は午前八時半草野中体連会長の挨拶に続いて、伊藤支社長から【写真はいわき地方第十回総合模型飛行機競技大会本社小名浜支社、磐城市中体連共催の第一回磐城市内中学校新人野球大会は、絶好の野球日和に恵まれた勤労感謝の日二十三日午前九時から、小名浜一中校庭に五チームが参加して開かれた結果、渡辺中が小名浜一中を5―4で破り初優勝を遂げ、小名浜支社杯を獲得した大会は午前八時半草野中体連会長の挨拶に続いて、伊藤支社長から【写真はいわき

▼第一試合
小名浜一中7X―1江名中
渡辺中4―2小名浜二中
▼第二試合
小名浜一中4X―1泉中
▼決勝

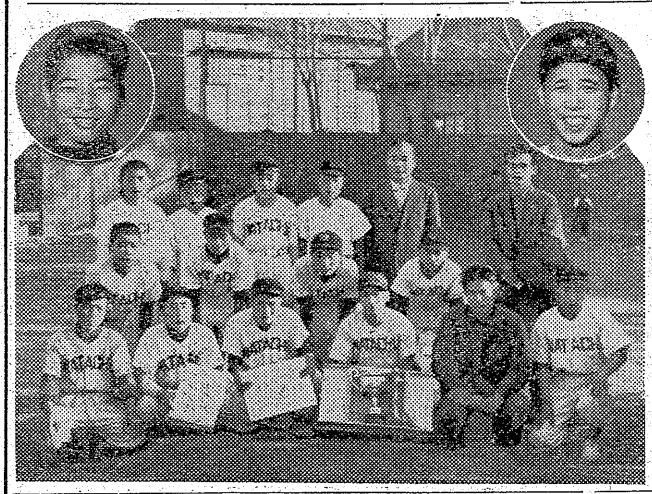

渡辺一中　104 000 005
江名中　102 010 004

「評」＝目立って上手な選手はいなかったが整備を中心としたチームワークが非常によくとれていた。また初の新人戦とあってか各校のナインは固くなっていたが実力は平均していた。とくに二年生が二十六名しかいない渡辺中が優勝したことは、日頃の練習が大いにものをいったと思う。【写真は優勝チームと右最優秀投手遠藤、左ホームラン打者の田中（渡辺中）の両君】

早くも平駅前電話盗まる

二十四日早後七時半から九時ごろまでの間に平駅前に新設された第三茨楽電話ボックスの電話器が盗まれた。平署の調べでは同ボックス内が汚れていることから酔っぱらいのいたずらとみている。

スリ被害二件

◇二十四日午前十時ごろ四倉町志津二源夫橋本金次郎さん（三）は四倉駅上りホームから二二四列車に乗車の際、ズボンポケットから現金二万一千円をすられた。
◇二十四日午前九時ごろ広野町北巌尻坑夫長沢喜久雄さん（三）は、常磐線上り二二四列車（広野―平駅間）でいねむり中、背広上衣ポケットから現金五千二百円をすられた。

深厚院

葬送の際は御多忙中にもかかわらず遠路御会葬下され且つ御丁重なる御香奠を賜わり御厚志の段有難く深謝致します
拝謝御礼申し上ぐの処紙上を以って御礼申し上げます
昭和三十二年十一月二十五日
施主　小木彦壽
親戚総代　男　小木良彦
友人総代　櫛田久政
相国松一
沢井徳
文之
動美

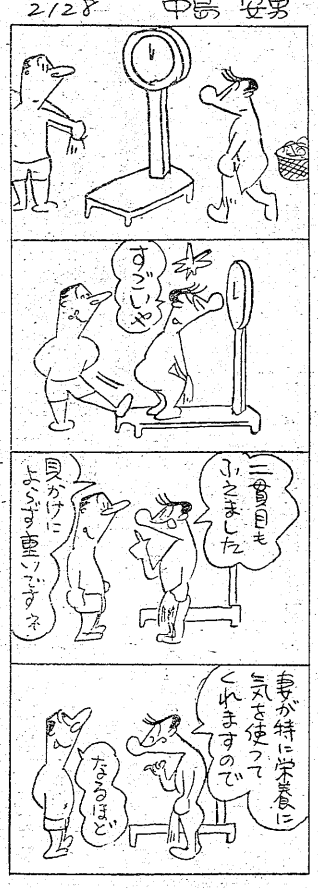

こどもを守る会生る
＝常磐市に子供会も＝

土木、建設、鉱山用機器
各種機械工具・工場用品
株式会社　大東商会
東京都中央区銀座東一ノ九
電話東京五六（四六一三）四九七三（四七六六）

銘菓　平五萬石　あやめ城

最高の品質
プラチナ万年筆には必ずプラチナインキを御利用下さい
オネストペン　600円　1000円　1500円　2000円
プラチナ黒万年筆インキ
万年筆のデパート
岡萬年筆店
平市中央通り　電399

御礼
先般催しました抽せん券付「飲食めん類まつり」に際し皆様の絶大なる御支援により盛況裡に終了致しましたことを深謝致します
なお当選番号は参加店店頭に掲示致してありますから御調べの上賞品と御引換願います
平市飲食業会

GLOVES
革手袋
寒さが訪れました
ヨシダカバン
平駅前・電499

いわき民報
（第三種郵便物認可）　（夕刊除日曜）1カ月金100円一部五円

古皮手袋の手入れ

家庭

朝晩はすっかり冷くなり手袋が必要になりました。どの家庭にも昨年買った古手袋があると思います。皮手袋となると一年毎に新調するのは不経済です。今日は手袋専さん、カバン屋さんから古手袋を新しく使う皮手袋のお化粧について聞いてみました。

よごれは水洗いし、陰干ししてよく揉み仕上げ塗油

皮手袋には白いもの、色ものなどいろいろあり、表皮、裏皮（バックスキン）もあって仕上げ方が違います。色の弱いものは水で洗うわけにいかず、ベンジンで洗うにも注意が必要です。一般に色が弱いから仕上げにはロード油の薄い液を霧吹きし、七分乾きの時に全体を強くブラシをかけて仕上げます。

❶色の大きなもの、多少色が落ちても差支えない濃色のものは水洗いをします。水洗いは手袋を片方の手に軽くはめ、一方の手で中性洗剤液で軽くブラシ洗いします。とくに汚れのひどいところは丹念にこするが、こすりすぎるとその部分だけ色が落ちやすい。

❷洗い終ってよくすすぎ出しますが、これは手早くやり、そのあと乾いた布に包んで圧しぼりにします。また全体をよく拭って型を整える。この時しぼりむらがあると色むらが出来ます。

❸形が整えたら、手を入れて手袋をぶくらまし、陰干しにします。

❹七分乾きになったら、手にはめて全体をよく揉み、皮を柔かくします（乾いてからでは聞にくい）そしてもう一度干して完全に乾します。

❺最後の仕上げは、表皮は市販の無色皮クリームを使いますが大体うす目のクリームを選ぶとよい。クリームは全体に薄く塗り乾いた布でよく磨き、ツヤを出します。

月刊いわき11月号発刊

月刊いわき十一月号（泡沫社発刊）がこのほど発行、第四号目。郷土出身の他府県在住の読者もかなり増えた。随筆「思い出」（鈴木義司氏、鈴木歳四郎氏の万葉歌鑑賞、荒井政江氏（みよし本論）との対談）（夢子から生れた男）など二十頁。

学園だより

▼平市校外生活補導連絡協議会は二十七日午後一時から平工で開き、冬休み中の生活指導について協議する。

▼平市内小、中学校生活指導研究発表会は十二月五日平第二小学校で開かれる。

▼平市内小、中学校三十三年度学校予算打合せ会は十八校長が集って二十九日午前十時から平市公民館で開かれる。

▼石城地区職員免許法事務講習会は十二月一日午後一時から平一中図書館で開かれる。

平市の箱崎近子さん一位

県下読書感想発表会の出場権獲得

石城地区公民館連絡協議会、常磐市内公民館主催県大会出場予選を兼ねる第六回読書感想発表会は二十四日午前十時から常磐市湯本公民館で開いた。出場弁士は第一部五名、第二部二名で女性四名が気を吐いた。

審査の結果第一部では「大地を読んで」の箱崎近子さん（平市高久）が優勝し県大会の出場権を獲得した。以下❷織内広子❸大河原ミヨ❹小野清子❺佐藤正男

第二部は優勝者なく❷岩波貞雄❸坂本英となった。

【写真は優勝した箱崎近子さん】

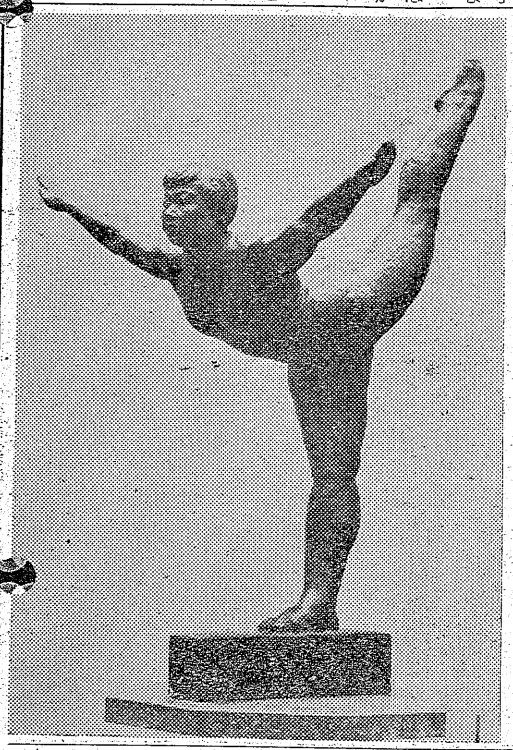

第十三回日展（白鳳）

赤堀信平

二小、長倉PTA勝つ

常磐市連合PTA球技大会

常磐市連合PTA主催の第二回市内小中校PTA対抗親善球大会と、婦人の第一回ドッジボール大会が廿四日行われた。野球大会は決勝に湯本二小と長倉小が相まえるゲームで二小校PTAが優勝した、ドッジボールは長倉小PTAが優勝した。

其石庵碁会

十二月二日午前九時より錦治町同庵にて月例碁会を開催する。

いわき通信句会

豊田君仙子撰

天位　まんじゅしゃげ手術の心ゆさぶりて　島田龍生子

地位　園芸の部屋の金魚はじづかなり　金沢紅葉

人地　坑夫ら帽灯光らし帰る暁けの霧　後藤青路

〃　鶏頭花不揃な想いだが咲く　塚越宏峰

〃　秀透

花は今運動会のマイク澄む　一草

坑夫われ一代のみと菊作り　〃

今日も明日も通う坂なり鉱山の月　〃

悼せに妻と居る時虫時雨　よしのぶ

日は宙に花のみあれまんじゅしゃげ　春風

菊活けて愛憎えて朝すがし　青穂

今晩のラジオ

25日

◇NHK第一
六・〇〇　諸事ということ　松丸志摩三
六・三五　青年職業講座「商業通信産業」三和平八郎
七・三〇　若い世代へ❶小説「機械の中の青春」❷私とは何か「生きるということ」串田孫一
八・〇五　教養特集　座談会「日本教育音楽の変せん」柳内敏三他
九・〇〇　名作劇場「ジェーンエア」岸田今日子他

◇NHK第二
六・〇〇　❶子供ニュース❷唱「勝望王」三浦田健❸おやおやなあに川久保隆
六・三〇　劇「一丁目一番地」
七・三〇　三つの歌　宮田アナ
八・〇〇　お父さんはお人好し　花菱アチャコ他
八・三〇　私はだれでしょう　司会新藤アナ
九・三〇　民謡　八木節他

◇ラジオ福島　八〇〇KC
六・〇〇　こどもニュース
六・〇五　スポーツニュース
七・三〇　花形演芸会
八・〇〇　花形浪曲集「明治十年」
八・三〇　歌う遊覧船　司会福トシエ　歌吉岡、若原、宝
九・〇〇　宮田歌芸会　寄席のひととき漫才と落語
九・三〇　コロムビアアワー❶花嫁と婿❷メケメケその他
一〇・〇五　名作アルバム

民謡流し

◇平市　二十六日まで
☆世界館（七・一三）天馬小太郎（八・二三）雪の渡り鳥
☆東映劇場（七・〇八）鬼面龍騎隊（八・二四）恋風道中
☆ひかり座（六・四〇）赤い灯をつけるな（八・三五）素直な無女（二十五日まで）
☆平館（六・五〇）俺は待ってるぜ（八・四〇）美徳のよろめき
☆喫茶館（六・三〇）ロケットパイロット（八・四五）連発銃は知っている（二十五日まで）

木村後援会青年部野球

四倉町木村青年部の地区対抗野球大会は二十四日四倉中校庭で行った。吉田町長の始球で五チームが熱戦を繰りひろげ本町Bチームが優勝した。

貸家

▽店舗事務所向住宅付二棟▽売店舗住宅付一棟　平市才槻小路踏切際（電三六一）魚川材木店

急募

▽看護婦（有資格者）並見習　小児科　内科　三井医院　平市出町　電六一五

店員

急募▽高女卒▽住込通勤可▽給料細面談　常磐市桜木町　電一二〇　相馬屋洋品店

印刷

文選・植字見習工員募集（男女を問わず）高給にて優遇委細面談平市菱川町（電一八八五）協和印刷所

女子店員募集

一、年令　満十七才以上
一、明朗快活な方
一、住込は優遇します
一、履歴書持参毎日午後一時より御来店下さい
一、締切　十二月三日

サカイ食品店　平市一丁目　電一三三六

皮膚科　泌尿器科　性病科

三浦医院　平市長橋町五一（電一二一）（バス停留所前）　三浦正男

質

▽どなたもお気軽に御利用願います　平市四丁目局前裏通　電話九五〇番　アカトモエ　赤巴

楽しくてタメになる1時間

26…30日

黒潮洗う地方
ジャスパレード
総天然色まんが
国際ニュース
スポーツニュース
TBニュース

★知らず知らずに知識を深めます

大人30円★学生25円★小人20円

平文化ニュース　平市駅前大通り　電1850

御婚礼写真は館林

平公園下　電二九六

クリーニング　洗張・防水

小松崎　平館前電1343

かつぼう開花

代々ふとん

平市新川町　電四一番　スズキ

平駅前でいつ何時でもお食事のできる店　ときわや　ダンス一三六〇

牛豚肉

福島ハム製品　ハム・ベーコン　ソーセージ　広越肉店　平・新田町電1726

好しいDPは富士

100貨店

石城産文祭を二日がかりで八会場をみて回った相当つかれるものだ。混雑した農林水産館とか商工館など人の頭をみにいったくらいだ。良かったのはテレビに自分の姿を写してみることが出来たこと（商工館）と成吉思汗鍋を食べたこと（市役所脇）鍋を食べたワケじゃなくて、綿羊の柔い肉を成吉思汗鍋（ジンギスカン鍋）で焼いて食べる料理。薬味はニンニクにゴマ、ミリン、砂糖、辛子などを醤油に適当にまぜてつくったものだが、あく味があって大変うまかった。これからちょいちょい食べてみたいと思ったが、綿羊の肉は一体どこで売っているのだろうか。観光館の郷土酒の試飲サービスも結構だった。不愉快だったのは文化館に草履もなく、きたない土間をつま先たてゝみて歩いたことぐらい。でこ市はローカル百貨店といった感じであった。

（龍人）

米国防総省が全面的に撮影協力を拒否した問題の映画
戦争映画を裏から衝いた野心爆発の傑作!!
26日から上映
56年度ヴェニス国際映画祭批評家大賞受賞作品
ジャック・パランス
エディ・アルバート
名コンバート・アルドリッチ
五軍
東京16大洋映画連盟提供
父母を求めて飛び出した可愛い二人の青空道中!!
ジーン・ケリー
ブリジット・フォッセイ
ボビー・クライク
バーバラ・ラーソン
ハッピー・ロード
聚楽館