夕刊
いわき民報
発行所　平市田町六三
いわき民報社
編集部電381
広告専用電1222

古い信用と最新のモード
OHOYA
ワイシャツ
蝶矢印の
中野洋品店
平二・電五三

南方の新マグロ漁場調査成功

六万貫、千八百万円水揚げ

試験船磐城丸三カ月ぶりで帰る

南方海域の国際マグロ資源調査に出漁していた県水試の遠洋漁業指導船磐城丸（四七五トン）＝飯塚和夫船長ほか三十二名乗組＝は、三カ月間に亘る新漁場の調査を了えて二十一日三崎港に帰港、カジキキハダ、バチマグロなど四千八百四十四、六万貫、金額にしてざっと千八百万円を水揚げ好成績を上げたが、同船に同乗した県水試緒方光平技師（三〇）は、二十五日朝小名浜に帰ってきた。以下は飯塚技師の話。

磐城丸は去る八月六日三崎港を出航、小名浜港からやく五千八百マイル離れた南大平洋マアケサス諸島海域で、十二カ所にわたりマグロのハイ縄操業を行い調査した。緯度は西緯百四十度―百三十度、南緯零度―六度の地点が一番よく釣れ、釣獲率は五十七％だった。また今度の調査は五十四回のナワ入れで満船となったが、初めての調査としては相当よい成績だった。またマグロのうちで最も値段のよいキハダマグロが全部の四十二％を示していたことも見逃せない。一四の目回りは十五、六貫前後、気温は二十八度前後だが風があり働きやすく年間を通じて操業出来るのがこの漁場の強みだ。しかし漁場まで二週間はかかるので四百トン―五百トンの漁船でなければ出漁出来ないが、遠洋漁業地としては有望である。

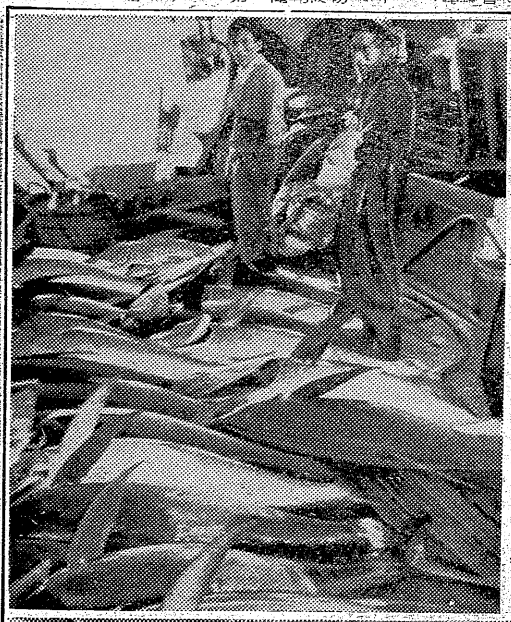

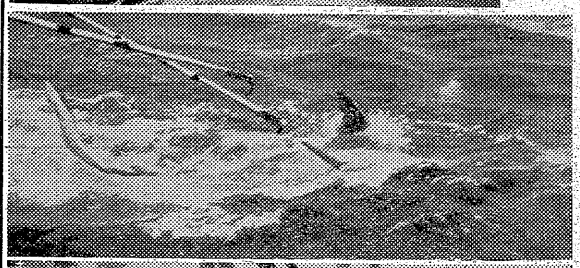

写真　上　大漁で足の踏み場ない甲板上のマグロ
中　ハイ縄にかゝって暴れているマグロ
下　船上に引り上げられるマグロ（写真は緒方氏提供）

村をあげて道路工事

三和村道路愛護会などに知事賞

三和村道路愛護会（会長佐藤清司氏）と川前村道路愛護会（会長新妻長太氏）は村民をあげて県道や村道の補修に尽力、また内郷市綴町垣坂道路工夫桜井庄吾さん（五三）は七年間道路の改修に貢献したことによって、知事賞を受けることになり、三和村道路愛護会は二十六日、他は十二月二日平土木事務所でその傳達式を行う。

三和村道路愛護会ではこれまでに五回県から表彰されている道路愛護の村で、管内には新潟―平線の国道をはじめ、上三坂―小野新町線、上三坂―石川線、白石―川前停車場線、小野新町内郷線、入遠野―小川停車場線など道路延長は七十二キロに亘り平土木事務所管内では一番長く同愛護会では二月以降九月までに九百三十名を動員、同事務所からは月三日の割にトラックを借り、全延長の三分の一に当る二十五・五キロの補修を行っている。これは各戸から一名ずつを動員し、茶果代約五万円は村費から支出、村をあげて道路作業を年中行事の一つとし、道路管理に協力しているもの。

川前村道路愛護会でも、津島―川前停車場線の県道は山村地帯のため急坂、屈曲、狭隘なところが多く、林産物の輸送が困難なところだけに、同期間中に千七十六名を動員、管内実延長四十五キロのうち十六キロを補修した。

写真　は和三村道路愛護会員の勤労ぶり

桜井さんは小野新町―内郷線延長九キロを担当しているが、同地区は炭鉱地帯で交通量が多く、最近は努力が実を結んで良く改良されている。また常に巡視、破損箇所は小さいうちから修理、非常の場合は早速同事務所に通報する一方、部落民の協力を得て実績をあげているというもので、三十年五月には常磐市長から表彰されたこともある

四倉中、創立十年の祝賀

十二月五日盛大に挙行

四倉町四倉中学校創立十周年記念式は町主催で十二月五日午前十時から同校講堂で行う。同校は二十七年七月五日文部省から産業教育研究校に指定されたほか家庭科研究校（二十六年三月二十三日文部省指定）モデルスクール候補校（同年五月十四日同）として県下の中等教育に寄与した功績が大きく町でも力を入れ知事、教育長やゆかりのある衆参両院員をはじめ関係者多数を招くことになっている。同校は二十二年五月十日創立された四倉中学（生徒四〇五人）と同年五月三日創立の大浦中学（三三八人）が合併し、二十五年四月一日四倉、大浦の組合学校として生徒一千九十七名で発足。大浦小校長だった松本茂寿校長が初代校長となって現在に至っている。二十八年八月十五日工費三百六十万円を投じた百六十五坪の産業校舎が完成農産加工、工業実習、水産加工など産業教育の実をあげている。この陰には歴代PTAの援助の力が大きく二十八年には知事教育長から優良PTAとして、また学校は三十年職業指導優良校として県からいずれも表彰されている。現在二十一学級、教員三十人生徒数一千三十五人。

湯本財産区会

廿八日開く

常磐市湯本財産区議会は二十八日午後一時から定例会議を開き、若松議長辞職承認と後任議長の選出新市庁舎建設敷地八百五十八坪、公営併存住宅建設敷地百三十二坪の貸付などを付議する。

厚生年金功労者

七事業団表彰

厚生年金保険法施行十五周年記念式は二十五日県庁で開かれ、保険料納入、保険事務運営などに良い成績をあげた七事業と事務担当者八名が表彰されたが、石城郡では磐城セメント四倉工場、大平暢三郎さん（常磐炭鉱磐城鉱業所）が厚生大臣賞を、また呉羽化学錦工場、高橋道雄さん（古河好間鉱業所）が知事賞をそれぞれ受賞した

磐城の公営住宅四十八戸

入居者の受付開始

磐城市役所では、二十九日から十一月二日までの四日間、午前八時半から午後四時半まで四十八戸の県営、市営住宅入居者申込みを受付けることになった。入居希望者は遠慮なく来所してほしいと望んでいる。

▼市営、寺後地内、第一種木造建六戸（十一坪）千七百円、同第二種木造八戸（九坪）千三百円。

▼市営、南君ケ塚地内、第一種ブロック造平家建十二戸（十一坪）二千円。

▼県営、南君ケ塚地内、第一種ブロック造二階建六戸（十二坪）二千二百円。

▼市営、江名走出地内、第一種木造七戸（十一坪）千七百円。同第一種木造三戸（九坪）千三百円。

▼市営、永崎川畑地内、第一種木造二戸（十一坪）千七百円、同第二種木造四戸（九坪）千三百円。

姫路丸を試験台に

荷役関係の資料集める

二十五日磐城市小名浜港に初の一万トン貨物船姫路丸が入港したが、午前十一時ごろ三菱貨物KK横浜代理店課員が小名浜海上保安部を訪れ、今後外国船を小名港に入港させる時の参考にしたいから姫路丸の荷降し、入港経過などの資料を集めてほしい、と依頼する、など姫路丸入港は東京の海運業者の大きな注目をあびている。

天気予報（廿六日）

【今晩】北西の風、曇り時々雨。
【明日】北風、曇り、始め雨ですが遅くなって晴れ間も出る。
海上　今晩風波があり明日は高い

寸言

▼一航海でマグロの水揚げ六万貫、千八百万円也。県の試験船磐城丸の收獲。日本から五百マイル、水爆実験で有名なクリスマス島から更に南西に当る、南米チリーに近いマグロ漁場調査の成果である。往復の航海に約一カ月を要する遠距離ではあるが、遠洋漁業の新開拓は成功であった。

▼政府は五カ年計画で国道の大改修（舗装）をやることになったが、田舎道、県道はもとより市町村の道路改修はまだまだ心細い。

▼今日知事賞を受けた三和村道路愛護会は、村民挙げて道路補修に参加し、一年に七十余キロも補修したという。県民挙げてこのような運動を行えば、車馬交通止めは無くなること請合である。理事者の指導が大切。

▼平の小中学校長会議で新年度卒業生に精勤賞を出さぬことになった。病気や事故の場合も無理に出席して健康を阻害する危険を除くため。教員の勤務評定にも影響ありや？

▼火災の季節に入った。予防週間中に訓練すること。

結婚シーズンに嬉しい悲鳴
藤越の仕出し部のお膳は豪華で新鮮でしかもお安いためご注文が殺到し係の者は嬉しい悲鳴をあげながら得意の腕をふるって居ります
○仕出しお膳一人前二百円より遠くはトラックで出張します
○折詰　一〇〇円より調製
水曜サービス罐詰四ケ一〇〇円
越藤　小名浜　平市

岩風呂完成
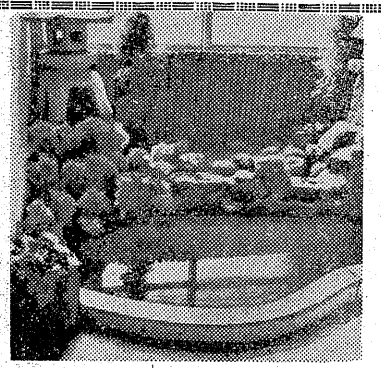
何時でも入浴が出来ます　旅館　大倉
平市四丁目（本局前通）電2213

新鮮な味の
モネカクテルを
純スタンドバー
モネ
平公会堂通り

◇開店披露◇
明るい静かな
ふん囲気で
風味とエレガントの
カクテルを……
トリスバー
シヤネル
平市田町東銀座　電1192

かぜは
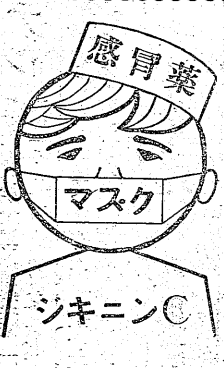

ジキニンCですぐ回復！
あこう
平・銀座　電44

石城産文祭を省みて（2）

審査長　藤田利作

（芋類）▼甘藷は一般に色択形状共に良好とはいゝにくい。しかし市場価値の高い農林一号、大白等の品種の普及は良好で、今後はさらに経営面から家畜飼料用としての品種の栽培に一段の考慮を要します▼じゃが芋は一般に出品多く品種も男爵、メークイン。開拓地ではケネベックと一般に良好と認めました。一部には形状、色択悪く芽の深いもの、高いもの或は萌芽緑化しているものまた病害虫被害が認められましたが、これ等は栽培の管理技術、種子の更新によって改善を図るよう一層の研究を望みます。

▼コンニヤクは概して品種固有の形状を有し良品でありましたが、優良種である在来種の少いことは遺憾に堪えません。今後の普及を望みます。

▼里芋は出品が少いが良品多く技術の向上がうかゞわれました。しかし一部には土寄せの浅いもの、時期を失したものなども見受けられたので改善を要します。

▼山の芋、丹波山の芋は、近年普及の段階にありますが、種芋の芽止り防止に留意すると共に地域的に今後の研究を要します。

農畜産加工として一般の部七十六点、開拓の部十七点の多数を見た事は経営改善上慶びに堪えません

（鶏卵）は一般に良好であり飼料改善の研究による卵黄検査の実績が認められますが、多群飼育の結果飼料配合の不適正から卵黄色の淡いものが割に多いようでした。この点消費面からも重視されますので、たん白質、豆科系の良質緑草等の給与を望みます。開拓出品は形状、卵黄色共に改善の跡が認められましたことは努力の賜でしよう。

（藁加工）は殆とむしろ等の加工技術が全般的に向上し、加工技術は熟練優秀だったものと認めます

山林樹苗、出品少い　木炭は精練不足の傾向

〔林業〕

（山林樹苗）例年通り好成績を修めましたが、出品数の少いのが残念だった。審査に当って重量、地上長、根元直径、長さ、枝張りの均衡度それに根張りの状態、健康度等を重点に置き慎重審査の結果育苗技術は近年とみに長足の進歩が認められます。今いっそうの発展に努力されることを望みます。

（木炭）概ね良好ですが一、二量目すれすれのものがあり、全般的には四貫俵に対して五％の増量が実行されていましたことは誠に良好であります。包装も全般的に良好でありましたが、一部炭俵の規定寸法に合致しないものが若干ありました。木炭の詰め口柴の用い方等には一段の改善を要します選別調製は昨年に比べ一般に向上しましたが、切口の不ぞろい、炭材の長さの不足のためでこぼこの著しいものがあり、商品価値を落しますから一層の改善を要します炭質は一般に向上しましたが、全般的に精練不足の傾向があり、正式築窯と操作の正確を行うよう一段の努力を望みます。

（蚕糸）出品点数は初秋蚕百六十二点、晩秋蚕四百五十四点の多数で、一般的に優秀品だった。しかし一部に破風抜繭、板付繭等が見受けられ、これ等の上簇改良に一段の精進を望みます。繭の品質、増産は一に桑園の改良にありますから無拳中刈仕立法と堆肥の普及を望み、荒廃桑園や老朽桑園の改良増進に一層の発展を希望しますなお稚蚕期の飼育についても従来の普通育を改め、土室育並に電気温床育の改善に進歩の跡が見られますが、壮蚕飼育法改善と相まって生産費節減に努め、高率の生産を希望します。

（煙草）葉たばこの審査方針は特性の有無、乾燥調理の完否等に重点を置き、色択、出現の状況、弾力の有無、中支骨の乾燥と調理の良否、耕作時期の早晩等について順位の決定をいたしました。前年に比し格段な品質の向上を見、かつ産葉の統一を見たことは、前年同様配合肥料によると思います。欠点として葉色の暗いのがあり、本年のような天候では適期水切れが完全に行われないために乾燥操作上の欠陥が相当見受けられました。葉たばこの特殊調理技術により一層の商品価値を高めその他の欠点は公社の指導方針に則り特段の留意を望みます【県農業改良課長】

三地区にバイク配置　農業改良指導に機動性

四倉、磐城、勿来の各地区農業改良指導所に一台十二万五千円するというバイク（百二十五CC）が一台ずつ三台配置された。これは町村の協力を得、県が半額を補助して購入したものだが、係員が農業改良の巡回指導に機動性を持たせ、徹底普及を図ろうとするもの

求人案内

廿六日現在　平職安調べ

【男子】▼店員多数、平、常磐市十六―二十五才、通月四千円以上住月二千円▼牛乳処理工1、平、十六―十九才、通日百円▼製麺工1、平市、十六―十九才、住月千五百円▼製材工1、平、年不問、通日二百五十―四百円、経験二年以上▼木取工1、平市、二十五―四十才、通月七千―一万円、経験五年以上▼タイヤ修理工見習3、平市、十八―二十二才、通日百三十―百五十円▼オフセット印刷工活版印刷工2、平市、二十才以上通月八千円、経験二年以上▼オセット製版工1、平市、廿才以上通月一万二千円、経験三年以上▼旋盤工1、仕上工1、平市、十八才以上、通日二百円以上、経験二年以上▼旋盤工見習5、平市、十六―十八才、通日百二十円▼電気工事人2、常磐市、四倉町、十八―二十五才、通日二百五十円以上住月三千円以上、経験一年以上▼電工見習4、平市、十七―二十才通月四千円▼採炭夫多数、常磐、内郷市、北海道、十八―三十五才通、住日五百円以上▼トラック運転手8、平、北茨城、内郷、磐城二十―四十才、通日三百五十円、住日二百円、経験一年以上▼小型四輪、三輪運転手多数、平、石城郡内、磐城、四倉、十八―三十才通月七千円、住月四千円、経験一年以上▼トラック助手、配達夫多数、平、内郷、十八―三十五才、通日二百五十円▼クリーニング、（見）2、勿来、土浦、十六―二十才、住月千五百円▼雑役5、平内郷、好間、十八―五十才、通日二百五十円以上▼ラジオ修理工（見）1、常磐、十六―二十才、住月千円

【女子】▼看護婦（見）2、磐城十六―二十才、住月千五百円▼事務員3、平、磐城、十六―二十才通月四千円▼店員多数、平、内郷常磐、十六―二十三才、通月四千円、住月二千円▼理容師1、内郷十九―二十五才、通月七千円、経験三年以上▼賄婦1、内郷、四十五才以上、通月五千円▼雑役5、平、十八―四十才、通日百三十円以上▼織布工多数、愛知県、十六―二十才、住月三千五百円▼水産加工夫（男女）多数、磐城、十八―四十才、住月（男）五千円、住月（女）四千円。

商工

『観音まんじゅう発売』平市六丁目丸八商店では二十一日から新平名物「観音まんじゅう」を新発売。一個五円、箱入各種

『バー〃シャネル〃開店』平市田町東銀座にトリスバー〃シャネル〃が新装廿五日開店。

『世界館で特別割引料金』平市世界館では「映画の週間」にちなんで二十七日から一週間特別割引料金七十円興行。

株さんまい

高くなる無相場説

今日前場も相変らず見送り商状が続き、大証券は下値に買註文を出しているものの積極味なく、大きな動きもないまゝ五百万株という薄商内だった。大証券は無難な重電機をボツボツ買うだけで、年内の無相場説が次第に大きくなっており、大衆が重電にどの程度飛付いてくるかが興味のあるところ。要は大衆がついて来ない相場では仕方がないから、今後は証券市場育成策と、一番金の出回る時期とを控え、無相場説の声が高いのは事実であるだけにこの裏が出そうな気もされる。全般の動きも投信の運用如何が、この相場の主導力を握ってるだけに年末の波をどう乗り切るか、またそれに対する相場の動きが注目されるところだ。（磐城証券提供）

市況

魚類（単位＝円）

（廿五日午後―廿六日正午）サンマ漁は一般に漁うすく小名浜港では底引漁が原料ものなどで賑っている。

【小名浜港】サンマ漁船四隻　底引漁船二十五隻
▼サンマ　一万六千貫　八二―五二
▼小アカジ　八千貫　九〇―八〇
▼トウジン　二千五百貫　八〇―七〇
▼タコ　七百貫　二五〇―一八〇
▼アンコ　三百貫　二三〇―一八〇

【江名港】水揚げ中
【中之作港】水揚げ中

野菜（単位＝円）

農繁期にて入荷少なく全般に好人気、相場は高値。

▼ホウレン草一〇〇―八〇（貫）
▼アブラナ二〇―一〇（〃）
▼白菜二五―一五（〃）
▼カブ四〇―二〇（〃）
▼ニンジン六〇―三〇（〃）
▼ゴボウ一四〇―七〇（〃）
▼大根四〇―一〇（〃）
▼ネギ二一〇―一七〇（〃）
▼タマネギ二〇〇―一五〇（〃）
▼キャベツ八〇―三〇（〃）
▼サツマイモ八〇―四〇（〃）
▼キリイモ二〇〇―一〇〇（〃）
▼ジャガイモ六〇―三〇（〃）
▼サトイモ一〇〇―五〇（〃）
▼レンコン二五〇―一五〇（〃）
▼モヤシ八〇（〃）
▼リンゴ二〇〇―八〇（〃）
▼カキ一七〇―七〇（〃）
▼ミカン二五〇―一三〇（〃）

（丸平青果市場調べ）

DPはタナカ

メリー・クリスマス　本年も是非　フラワー　平市　電四

一　平3

可愛いお子様の　保健と衛生の御相談は…　電話40　1940番へ！　関内薬局

開花亭のパン

すぐお使いになれて　お得な分割払いで！　ナショナル洗濯機　木田電気商会　平市銀座街駅側入口角電0082

新しいDPは富士

映画主題歌「道」懸賞当選者発表

毎度御来館下さいまして誠に有難とう存じます此の度ひかり座の映画主題歌「道」の懸賞に多数御応募下され正解者の中から地元新聞社立会いで厳正抽せん致しましたところ左記の方々が当選致しましたので御通知致します尚抽せんにもれました方々の御協力には衷心より御礼申し上げますと共に今後より一層の御支援を御願い致します

ひかり座

正解
①映画「道」
②ジュリエッタ・マシーナ
③もらいました
④十一月二十六日より見ます（見ません）

賞品引換期間　十一月末日まで当館事務所にて

★一等　高倉天地堂提供のレコード（五名様）
平市堂根町　加賀屋新一、〃二丁目　石田信一、〃五丁目山崎方　村上利夫、〃新川町　佐藤八重子、〃二丁目　吉田和子

★二等　松月堂提供のクリスマス・デコレーションケーキ（一〇名様）
平市南町　清野良造、〃旧城跡　猪狩康子、〃鎌田岸　鈴木ミツエ、〃才槌小路高橋方　桑原征治、〃十五丁目　鈴木静江、〃杉平　野崎経迪、〃立町　鈴木角治　小川町上平竹の内　草野繦、好間村小谷作広畑　中村愛子、内郷市御厩前田　斎藤利春

★三等　十二月中有効のひかり座招待券（三〇名様）
平市草野駅前　高木幸彦、〃下河原　佐藤浩子、〃旧城跡　山口重子、〃柳町　会川守雄、〃平窪諸荷　吉田博幸、〃道匠小路　佐藤京己、〃下片寄　中根悦子　〃四丁目（金福内）高橋秀子、〃仲間町　市井一美、〃大町草野方　長谷川喜美、〃平商　芹沢剛、〃四軒町　山崎文夫、〃三倉町　国井チカ子、〃一丁目　水野欽司、〃五丁目　片寄恵以子、〃正月町　菊地鉄工所　鈴木恵子、〃二丁目関内正一方　松崎幸男、〃三丁目　星野光子、〃新川町　真根井ふみ、〃四丁目　佐久間武彦、〃才槌小路　阿部良子、〃白銀町鉄道官舎　草野絹子、〃大町　内藤紀子、〃柳町　佐川和香枝、〃才槌小路　菅野タケ子、〃赤井團粉田　近江昌三　和村上市萱　加藤幸子、滝根町神俣　桑原高志、内郷市共立病院内　佐藤ひろ子、〃御厩町　広井淑子

★四等　美麗プログラム（四〇名様）
平市南町　塙雅子、〃下河原　佐藤トシ子、〃四丁目　堀越敬三、〃下河原　佐藤健次、〃四軒町　林トヨ子　〃佃町　関内由美子、〃古鍛冶町　桑名伸勝、〃北目町紫野方　斎藤恒子、〃四軒町　柿崎繁子、〃上河原　関根志津子、〃道匠小路　小川英子、〃下平窪諸荷　吉田富子、〃新川町　真根井みつ、〃草野泉崎　高木トクヨ、〃研町　柴崎千枝子、〃鎌田岸　鈴木幸子、〃鎌田町　高田靖子、〃才槌小路遠山勇方　内藤房子　〃四丁目　田中豊、〃旧城跡　鯨岡紘一、〃田町　大谷好信、〃銀座通　ヤマカ、〃鷹匠町阿部文好　阿部トシ子、〃五丁目　若松元子、〃古鍛冶町　真田時子　〃材木町　藤野フミ子、〃城山　長岡慶子、〃菱川町　菊地秀雄、〃二丁目　深川澄夫、〃鎌田石名坂　鈴木源一、〃草野下神谷　加藤ユキ子、〃鎌田町アパート内　小林清和、〃鷹匠町　山本一彦、〃鷹匠町　高橋文子、四倉町志津　佐々木文子、内郷市綴町　山岸勇治、磐城市定西　渡辺恵美子、四倉町仲町　根本重美　四倉町　田中嘉雄、勿来市植田町　刈野朝子

貸間　八畳、六畳続（下宿も可）▽六畳勝手、便所別有▽賃面談の上　平市上荒川（新田目医院前）辻田縫子

テレビ▽販売員若干求む▽希望者来談　平市四丁目二七　文化ニュース通り田中カメラ店テレビ部電一〇三九

急募▽女中さん二、三名▽二十―三十五才位まで▽住込　未経験の方も可　平市南町電三〇四天ぷら　月の家

公認　平宅地建物取引所　平市才槌小路踏切際色川材木店内電三六一

女子店員募集
一、年令　満十七才以上
一、明朗快活な方
一、住込は優遇します
一、履歴書持参毎日午後一時より御来店下さい
一、締切　十二月三日
総合食品　サカイ食品店　平市一丁目　電一三三六

清酒之精華　当地方に初めて入荷！
松竹梅
京都　宝酒造株式会社吟醸　伏見
最寄りのお酒屋さんからお求め下さい
特約店　県南酒販株式会社平支店　平市材木町　TEL・992・1863
最高級（特級・一級）

年末年始の御贈答用に御宴会用に是非御利用下さい

X'マスあと一ヵ月
店頭に飾られたデコレーション

☆年の瀬も押しつまり、クリスマスまで一カ月もない。オモチャヤさんの店先にはサンタクロース、銀の長靴、ジングルベル、花レース、ホイルモール、それに新発売の透明プリンスモールが飾られてキラキラと美しい。

☆いつの間にか日本人の年中行事になったクリスマスイブは年々盛んになり、商店は早や産業文化祭からクリスマスセールに切換えの準備を進めている。

☆クリスマスデコレーションも十一月中ごろから商店から買われて店頭に飾られているが、一般家庭は十二月も中ごろから。

☆値段はツリーが百円—千円ベル五円—三百円、飾りは一セットで二百円—八百円。なんとなく楽しくあわただしい気分をかきたてている。

【写真は店一ぱいに飾られたXマスデコレーション】

授賞は賞状だけに
平市内小中学校長会 精勤賞は廃止

平市内小、中学校長会は二十五日午後二時から豊間小学校で開き、先に平市学校研究協議会授賞法研究委員会で決めた授賞継続について協議したが、明三十三年度からは賞品を全廃し、賞状だけにする精勤賞は廃止することに決め、アンケートに反対の多かった中学校の特別賞については結論が出ず、関係者との話合いで決めることになった。

来春から精勤賞が無くなることになったが、この理由は義務教育の普及で無断欠席する生徒が少くなったこと、また学童が病気になっても少々の時は無理して親が登校させ、特に今年の流感ではこれがひどく、ために休校などの非常手段を取らなければならなかった。

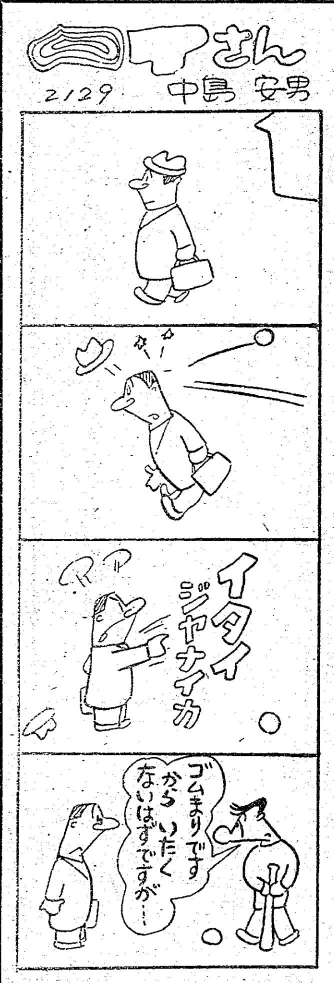

サンマ船二隻が破損
貨物船に触れ、いずれも入港

二十四日午後五時三十五分ごろ磐城市江名南町九〇和深正一郎さん所有のサンマ漁船第五豊漁丸（五三ﾄﾝ）は、塩屋崎東北東八ﾏｲﾙ沖合で金華山漁場向け航行中、飯野海運所有の貨物船東邦丸（二、〇二四ﾄﾝ）の右舷に接衝したため、豊漁丸は右げんそくを破損、やく三十万円の損害を受け自力で江名港に入港したが、原因については小名浜海上保安部で調べている。

また平市豊間箱崎孝男さん所有のサンマ漁船興洋丸（四二ﾄﾝ）は、二十四日午後五時四十分ごろ金華山五ﾏｲﾙ沖合で所属不明の貨物船（八〇〇ﾄﾝ位）に、船首をぶっつけられ破損したと塩釜海上保安部に届け出た。同保安部では貨物船の行方を捜査しているが、興洋丸は石巻港に入港した。

賞金一万円を整肢療護園などに寄贈
常磐市の百両

湯本の百両で募集していた一万円クイズは二十四日〆切り二十六日発表したが「首長」のところが「市長」という一字違いが五十六名に達したが、結局正解者はなかった。よって賞金一万円はうち五千円を常磐市福祉事務所に才末たすけあい基金とし、残り五千円は福島整肢療護園にそれぞれ寄贈した。

五市対抗自転車ロードレース
あす平駅前一斉スタート

県自動車振興会主催の五市対抗自転車ロードレース大会は二十七日職場別二十二チーム、六十六名が七十三ｷﾛのコースに銀輪を走らせペダルを踏んで覇を競う。同日は午前十一時四十分平駅を各車一斉にスタート、並木通り—才槌小路—紺屋町—長橋を経て競走に入り—勿来—小名浜から片浜回りで草野に出て平にゴールインする。出場選手次の通り。

【平市】▼豊間農業会 小松清十、小松仙松、高萩征一▼阿波屋クリーニング店 鈴木喜、木元満、田崎正志▼六丁目輪友会 桑原弘而、小川正和、宗像秀二▼長橋町々内会 高子定重、奥山重義、高橋春男▼農業協同組合 会川幹夫、鈴木壮、鈴木順一▼農業 折之内昭次、江尻勇、大須賀英男

【内郷市】▼御厩青年会 松崎洋次郎、吉田文則、若松勝男▼立野チーム 根本十二、根本海、根本清▼内郷組 大越三千男、大越文雄、黒田作治▼会社員 柿沼節雄、若松昭一、水口久男

【磐城市】▼むつみ会 石川一郎、高田四郎、吉田亨▼日本水素 馬目喜義、鈴木高夫、引地晴治▼磐城輸業組合 佐藤耕三、渡辺国夫 馬上勝彦▼農業組合 新妻正平 鈴木善久、鈴木憲治▼運送会社 大和田静夫、大平勝義、大平寿

【常磐市】▼自転車組合 本郷勇、斎藤実 桑畑義隆▼常磐炭鉱A 渡辺正一郎、春山信一、山本泰雄▼常磐炭鉱B 村山英雄、鈴木高正 田中義人▼農業 佐川修身、伊東登光、金成紀次

【勿来市】▼勿来團体 永井庄六、金成道雄、田村孝▼呉羽化学 五十嵐幸一、櫛田昭一、久保田豊▼学生 石井登志雄、古川寿、鷺衛

娘、鉄道自殺

二十五日午前九時十分ごろ茨城県北茨城市華川町農業河井内馬さん長女ます子さん(一七)は、常磐線磯原駅構内で上り二五四列車（貨物）に飛込み自殺した。調べでは同七時ごろ「死にたくなった」と家出しているので、厭世自殺らしい。

平市内小学校連合珠算大会
12月3日行う

平市内小学校連合珠算大会は各学校五、六年生全員が参加して十二月三日午前中各校一斉に行われる

今夜断水 二十六日午後九時から二十七日午前三時まで平市南町全地域にわたって水道が断水される。南町地内の消火栓増水防水工事のため。

衛生的なストーブ
北海道から購入、大喜び

神楽山の家族

川前村大字川前字外門平営林署神楽山事業所の従業員住宅二十五戸に、北海道で使われている薪専用時計型暖ろが設備され、今年からは煙で眼を痛める心配もなく、衛生的な文化生活が送れると家族達は大喜びである。

神楽山事業所には国有林の管理に当る従業員二十九名（三十戸、家族九十名）という小部落を構成しているが、毎年一、二月ともなると二尺近くの積雪がある寒村で、ろに薪を焚いて暖を取っていたゝめ、煙や灰で眼病にかゝる者も多かった。平営林署では少しでも文化生活を営ませたいと頭をひねっていたが、その手始めとして暖をとりながら煮炊きの出来るストーブ兼用の暖炉を斡旋することにし北海道で広く利用されているという鉄板製の長さ六十五ｾﾝﾁ、高サ三十ｾﾝﾁ、置時計型のもの（千三百円）をこのほど二十五戸に取り付けた。他の五戸は古い暖ろを使用しているが、宗形事業課長は予算がないので個人購入として函館から取り寄せた。ろの中で薪を燃やすとガスや煙のため眼が悪くなる。この暖ろには三升炊きの鍋と鉄瓶が乗せられ、しかも衛生的でありヤマの人達も文化生活が出来ると大喜びです」

磐高の竹内君、特選
全日本学生写真展に見事入賞

全日本学生写真連盟主催、文部省後援の全日本学生写真コンクールは東京で開かれているが、磐高二年生竹内祥兼君(一八)の出品した「さゝやき」が特選に入賞した。全国から出品されたうち特選は竹内君のを含めわずか五点だった。

幼児が窒息死 二十五日午前四時ごろ入遠野平に農業鈴木傳さん長男傳一さん(一ッ)生後三カ月は寝床で死んでいるのを家人が発見、勿来署で検死の結果、窒息死と判った。

日本水素スト延期 会社側が地労委に委託

期末手当を要求、会社回答を不満として二十六日午後一時から四十八時間の全面ストに突入の予定だった日本水素労組は、会社側が二十六日県地労委のあっせん調停を依頼したゝめ、ストを二十八日午後一時まで四十八時間延期、地労委のあっせん案を待つ事になった

黄色い旗の会招待大売出し 勿来市に誕生した黄色い旗の会（会員五十名）はサービス券を百円買上げ毎に一枚進呈、十五枚で映画、二百八十枚で東京歌舞伎座見物（一泊）招待で人気をあおっている。

平将棋碁楽会 の本年度最終の優勝盤争奪将棋会を十二月一日午前九時から開催する。

新妻寅吉翁 四倉町仲町自動車業町議新妻政雄氏厳父寅吉氏は病気中のところ二十五日死去した、七十一才。石城地方の自動車業の草分けでその道の発展の功労者だった。

きょうから火災予防週間
サイレン鳴らし〃火の用心〃呼びかけ

火災予防週間は廿六日から全国一斉に行われた。平消防署、消防団でも初日廿六日は午前九時から消防ポンプ六台が「火の用心」の幕を張り「火の用心をしましょう」とマイクで呼びかけ、サイレンを鳴らして火災予防の市内巡回宣傳を行った。平市の火災発生は前年の四十五件、損害四百八十一万五千五百円だったのに比べ、本年は十月末までに四十七件、損害千二百九十四万円と増えている。火災原因は火遊び、たき火、石油コンロ、たばこ、カマド、煙突、コタツの順。火の使用が多くなるシーズンを迎えとくに火の用心が要望されている。平消防署と消防団では今週間中、消防査察、防火講演、学童に見せる消防訓練、消防演習の諸行事を行う。

【写真は火災予防巡回宣傳】

父新妻寅吉儀病気療養中の処薬石効なく十一月二十五日午前四時五分死去致しました 生前の御厚宜を深謝し謹んで御通知申し上げます

追って送葬の儀は二十七日午後一時自宅出棺海徳寺で営みます

昭和三十二年十一月二十六日

四倉町仲町六二
喪主 新妻政雄
男 新妻富
親戚総代 杉本光作
友人総代 木村守江

女子従業員募集
☆中卒以上☆二十才前後
☆旧平市内在住者☆自筆履歴書持参
十二月二日（月）午後一時から午後三時まで 当館事務所へおいで下さい
ひかり座

カンカン娘は
カルピス飲んで
古い文句だが……
カルピス＋クレームドカカオ
÷サントリーソーダ＝？
初恋はフレンチにエレガントに
カルピス ¥270
ヘルメス
クレームドカカオ ¥1200
サントリーソーダ ¥27
洋酒の 沢木屋
平市公会堂前 TEL・383

賞金壱万円
百両のクイズ 原文発表
世界の人達が人工衛星に目を丸くしているとき原水爆禁止運動を首長や〇〇会長の音頭で各所に開催されることも遅咲きながら社会福祉のために貢献できることだろうが第三号第四号の衛星が人類をどう解決して呉れるかが今後の問題である
◇応募四千二百余通に達しましたが正解者はありませんでした。賞金壱万円は常磐市福祉事務所へ五千円、平市福島整肢療護園へ五千円宛寄贈しました 右ごあいさつに合わせて各位の御声援を厚く御礼申上げます
湯本の百両 電話一五三・三二番
調理士 宮坂政治・本田広徳 伊藤昭八・八巻 昇

祝 豊年謝恩サービス料金
湯治旅行 団体募集
鬼怒川・那須温泉 二泊三日
◉期日十二月十一日（水）八時平発
◉コース＝平・湯本・石川・白河・矢板・鬼怒川（泊）東照宮・矢板・那須（泊）白河・石川・平
◉会費 二五〇〇円 但、米二升持参 募集人員九十名様
☆指定席ですからお早くお申込み下さい
常磐観光社 電二二〇〇番

〝磐城史跡〟第二号を読む

☆……根本忠孝

磐城史跡研究会の機関誌「磐城史跡」第二号をその編集者高萩精玄氏から贈られて閲読することができた。本誌には「藤原川を玉川と復活せよ」と題して執筆した斎藤三代治翁の論文があり、また「磐城市の縄文文化時代」と題して執筆した渡辺一雄君の考古学上貴重な発表がある。

－☆－

前者は現在の名称「藤原川」を是正して古来の郷土的固有名称「玉川」に復活せよと、一々例証を挙げて堂々の論陣を張っている。事実、郷土史を深くほり下げて見ると祖先の文化的発展の跡が知られる。そこに「玉川」の名称起源もあれば「玉川」の意義の存在も明かにされこれが祖先の文化遺産でなくて何んであろうか。真に斎藤翁の当然な主張であると云わなければならない。借問す、昔ながらの美名「仁井田浦」の固有名称を捨てゝ、灰殻な「新舞子」などと改称して得々然なる者、この論文を読んで正に猛省の要もきか。

－☆－

後者は磐城市内に発見されている縄文式石器時代の遺跡を一々学術的に実査して、これを集成した一大研究発表である。執筆者渡辺君は地方に於ける最も熱心な考古学研究者であり、事実この発表の内容を閲するに今回のは磐城市内に限られた発表ではあるが、学術的価値から云って極宜君の「福島県の古代文化」の内容に感るとも劣るものでないことを断言する。渡辺君は慶応大学考古学研究室の江坂輝彌氏の指導もあり、更に中央学界との連絡も密である。現に同学の士渡辺誠、松本友之等と雑誌「磐城考古」を発刊して地方考古学界に貢献し、将来を嘱目されている少壮考古学者である。

しかも本誌の真価は、斎藤翁の論文もさることながら、渡辺君の研究発表にあると云わなければならない。従来、県下にはモルガン流式の学説、好古の域を脱せず、勝手気ままに資料を収集してわい曲した発表もないではなかったが、渡辺君の正確な観察と実績から機納した一大研究発表は、正にそれらに対する清涼剤であると云うべきであろう。本誌は地方考古学研究家、史家は勿論のこと、一般家庭にありても郷土に於ける石器時代の生活状態を知る好読物として恰好大なるを推奨して止まない。

（筆者は磐城史談会顧問、昭和三十二年十一月二十三日稿）

女の主張

映画道を観て

鈴木初子

婦人会の関係で上京した時、東京のスカラ座で上映していた映画「道」を見ました。アカデミー最優秀外国映画賞や、ヴェニス国際映画祭銀獅子賞をうけたなどの宣伝文句は別として、私が財布をはたいた理由は、一週間上映予定のものが五週間も続映するという人気からでした。「これはひょっとすると平では見られないかもしれない」と思ったのと、女性は観るべきだという友達の誘惑もあって見た訳です。さて映画は六人の女家族の中の一人の娘、これは少し白痴的な少女なのですがこの娘がラフな行動以外には生きられない小さな男の大道芸人に買われ助手として、妻として惨酷なまで厳しく扱われ、果ては死んでしまうのです。

白痴的ながら清浄な心を持ち、ひたむきな少女を死なした男のエゴイズムが、旅に疲れてどうしようもないわが身に気づき泣きくずれるという、あまりにも日本的な映画です。男女同権を唱えながらも、母として妻として男をたすけ場合によってはその犠牲となっている日本婦人にとって、一場向に出るセリフの「可愛想な連中さ、もし君があれと一緒にいてやらなかったら誰がいてやれるだろう。誰だって何かの役に立つものさ。ほらこの小石だって…」といったことが、今もなお強烈に私の心を打っています。多少頭の鈍い人間でも、社会では何かの役に立つものだと思いました。幸い近く平市でも上映されるようですが主婦、教育家はもちろん宇宙の一粒的存在である人間として一見に価しましょう。

（婦人会事務局長）

保健婦講習会

県主催の浜通り地区保健婦講習会は二十六、七日の二日間午前十時から平保健所会議室に平、勿来、浪江、原町保健所管内の保健婦、七十名が集まって開かれる。当日は福大参与任ヒ之氏の「集団行動についての社会心理」、篠原医院長篠原信男氏の「まん性疾患の予防と保健指導」の講演がある。

学園だより

◇平第六小学校（校長長谷川武男氏）では廊下活用の新しい試みとして工作クラブ員が赤、青などの色とりどりの美しい棚四十コを作り、玄関、階段、学級入口などに取り付けた。

◇平市校長会主催の平市内小、中学校音楽第二部（創作の部）会は十二月二日午前九時から約百二十名が参加して平二小講堂で行われる。

民謡舞踊会案内

◇平市　二十六日まで
★世界館（七・一三）天馬小太郎
★東映劇場（七・一三）雪の渡り鳥
★東映劇場（八・三三）雪の渡り鳥（八・二四）恋風道中
★ひかり座（六・一五）愛は惜しみなく（八・二五）道（五日まで）
★平館（六・五〇）俺は待ってるぜ（八・四〇）美徳のよろめき
★聚楽館（六・三〇）ハッピー・ロード（八・二〇）攻撃（一日まで）
★民劇（六・二〇）おトラさん（八・五）青い山脈
★平文化ニュース（八・三〇）黒潮の洗う地方　まんがパレード（三十日まで）
◇常磐市湯本
★湯本座　夜六時三〇分　美女のパレード　奥様はジャズがお好き　もず（二十八日まで）
★三函座　夜六時三〇分　ただいま参四　銀蛇呪文
★鶴磐座　夜六時三〇分　天狗街道　ゆうれい船殺篇（二十六日まで）
◇磐城市小名浜
★国際　夜六時三〇分　戦争と平和　琴の爪（二十七日まで）
★金鳳座　金語楼の豚馬社長　長一　艶姿姿の乱調子
★銀星座　夜七時　素直な悪女　肉弾鬼甲隊（三日まで）
★磐城座　夜六時三〇分　怪傑耶茶坊大会　青春をわれらに
★東映　夜七時　大江戸喧嘩まとい　花祭り男道中　かご大至記
◇勿来市植田
★菊多館　夜七時　素浪人忠弥　血まみれの決斗（二十六日まで）
★うえた館　夜七時　異母兄弟　森は生きている　生きている小平次（二十六日まで）

今晩のラジオ

26日

◇NHK　第一
六・〇〇　子供ニュース▽歌留玉　芥川比呂志他
七・二〇　素人即席演芸会　審査水野春三　桂三木助他
八・〇〇　浪花演芸会
八・二八　ポケットサイエンス
八・二〇　お笑い三人組
九・二〇　今宵歌えば―近江俊郎さんを囲んで―
◇NHK　第二
六・三五　青少年職業講座　鍛冶ルポ「印刷工場」
七・〇〇　医学の時間　中沢進
七・二〇　❶「機械の中の青春」❷私達の図書館
八・〇五　教養特集　座談会　来年度予算編成をめぐって　小坂善太郎他
九・〇〇　浪花演芸会
九・二〇　チャイコフスキー作曲
◇ラジオ福島　八〇〇KC
六・一五　赤胴鈴之助
七・一五　人情夜話　水谷八重子他
八・〇〇　ワンダフルお嬢さん
八・二〇　バンビタンアワー　落語風景　西川たつ三遊亭金馬
九・〇〇　トクホン浪曲アワー　春日井梅鶯
九・二〇　歌謡オールスター夢のステージ

映画は大映

誰れにも好かれる駐在さんがまき起す笑いと涙！
庶民の哀歓を描いて深い共感を呼ぶ珠玉の感動篇！

駐在所日記

船越英二　叶順子
市川和子　南左斗子
根上淳　小泉博
浜口久江　青山京子
青山恵子　芦川いづみ
丸山修　本宮玉枝
清川虹子　浦辺粂子

おばけの森なんかこわくない！希望は進めや進めへつぴり腰！でつかい探険隊！

蛇の森探険隊

広田研二　安藤一治
斎藤昭誠　成田祐一
柴田正雄　鈴木幕
小林トシ子　寺島アキ子
中村俊一　高木代亮子
久代秀子　武智豊子
利根司郎

27日封切

映画週間特別料金70円

世界館

TOEI★TOEI★

27日から公開

東映スコープ

映画は大映

大暴れ桜吹雪！日光釣天井の怪をあばく
いれずみ判官一代の活躍！

監督　渋田金之助

はやぶさ奉行

片岡千恵蔵　進藤英太郎
大川橋蔵　片岡栄二郎
千原しのぶ　市川小太夫
植木千恵　柳永二郎
花柳小菊　大河内伝次郎

総天然色

東映

ふるさとの唄

全篇に流れる哀愁の唄声！

お母さんの東京見物

三橋の唄仙東京見物　佐藤おけさ
リンゴ花咲く故郷へ　木遣節
さのさ　花笠農笛節
三條美紀　立花良文
飯田蝶子　藤本武

映画は大映

誰れにも好かれる駐在さんがまき起す笑いと涙！
庶民の哀歓を描いて深い共感を呼ぶ珠玉の感動篇！

駐在所日記

船越英二　叶順子
市川和子　南左斗子
根上淳　小泉博
浜口久江　青山京子
青山恵子　芦川いづみ
丸山修　本宮玉枝
清川虹子　浦辺粂子

おばけの森なんかこわくない！希望は進めや進めへつぴり腰！でつかい探険隊！

蛇の森探険隊

広田研二　安藤一治
斎藤昭誠　成田祐一
柴田正雄　鈴木幕
小林トシ子　寺島アキ子
中村俊一　高木代亮子
久代秀子　武智豊子
利根司郎

27日封切

映画週間特別料金70円

世界館

トーホースコープ

TOHO 東宝 SCOPE

お家族みんなでお出かけ下さい！

大当り三色娘

イーストマンカラー

総天然色

2本立

けんらん！唄と踊り！七色に輝く夢と希望の青春

歌う不夜城

美空ひばり　江利チエミ
雪村いづみ　宝田明
山田真二

27日より

55えん

民劇

ただいま猿は？匹

佐野周二　佐田啓二
岡田まり子　田代百合子
宮城千賀子

日本一猿がいる南国の日本一面白いものがたり恋と笑いと諷刺に彩られた傑作社会喜劇！！

原作　火野葦平　監督　藤原杉雄

ただいま参上

江戸の小判鮫たち

痛快！日本一の美男やくざ津川の晴れ姿！銀幕いっぱいに新しい魅力をふりまく娯楽時代劇の決定版！

監督冬島泰三

津川雅彦　芦川いづみ
坂東好太郎　長門裕之

明27日より封切

平館