夕刊 いわき民報
発行所
平市田町六三
いわき民報社
編集部電3 8 1
広告専用電1 2 2 2

銘菓 平餅
松月堂
平市銀座街 電二〇六

東支那海への出漁

一船団、十隻参加内定

大型漁船休漁問題打開

査野試験場長＝佐藤仲氏が現地調査

【既報】四倉町漁業佐藤仲氏は、サンマ漁が終って休漁態となる一月から三月にかけての三カ月間、新らしい漁場として石城の漁業家に東支那海のサバ一本釣り漁業を呼びかけ県に協力をもとめていたが、県水試場管野場長は佐藤氏と共に去る二日から九州、四国の関係各港を回り、同漁業を詳しく調べ七日夜帰った。この結果同漁業が極めて有望なことが確認されたので九日午前十時県内各港の漁業家の参集を求め、調査の結果を説明し同漁業に参加するよう積極的にすゝめたが、既に一船団十隻の出漁参加が確定している。

水揚げ五千万円 漁獲物の全部を日冷で買取契約

今回の現地調査によると、鹿児島さらに五千万円で百五十トンの鉄港の日本冷蔵会社鹿児島支社の徳船を新造して去る一日から操業をは岡敬男部長（管野場長水産大の後じめたという。管野場長と佐藤氏輩）は五年がかりで東支那海のサは日冷会社に本県の実情を説明し一本釣漁業を開拓したが、現在協力をもとめた結果、漁獲物は鹿百トン級の船で年間一隻五千万円児島、長崎、福岡のどの港に水揚を漁獲している。漁場は鹿児島沖げしても日冷会社が全部買受ける西南二百マイルの沖縄付近で往復契約が成立した。に六日かかる。操業は三日間で漁県は明年一月から三月までの休獲は一万貫位。魚体は百五十匁程漁船を県一本の船団で同漁業に度で買当五十円位。操業は一カ月出漁させることになったが、す二回半位である。五千万円漁獲の でに四倉港では佐藤氏の第八千場合経費二千万円（四〇％）を引歳丸（八五トン）第五慶正丸（いた三千万円は船主と乗組員が折八五）第十吉成丸（八五）大島半する。乗組員は四十五人位だか丸（六〇）広栄丸（六五）が確ら一人二十万円以上になる。また定しさらに五隻が内定しているので十隻から成る船団が十二月愛媛県二瓶町の二瓶湾漁業生産組合では去る三十年日冷会社の指導で同漁業をはじめたが、当時四隻だったのが本年は十二隻に増え、未出漁することになっており、九日の説明会で県は各港から同船団に加わるよう強く呼びかけた。

〝権利金も無く自由操業〟 三カ月間に千五百万円稼せげる

右について当の佐藤仲氏は次のように語った。

〝北洋サケ、マス漁業に出航するには一ヶ当り二十五万円、五十ヶの船なら一千万円の権利金が要る。東支那海のサバ一本釣りは自由漁業で許可も権利金の必要もなく船の改装費二十万円程度で足りる。四倉港所属船の場合サンマ漁が終えると北洋漁業に出る船以外は目ぼしい漁業がなく来年のサンマ漁まで約八カ月間は休むことになる。これでは漁業家は破滅する、こんどの調査が一月から三月までの三月間に一千五百万円かせげることがわかったので、せめて北洋漁業までの三月間だけでも同漁業に出るよう呼びかけている〟

佐藤仲氏

青少年への理解深める

廿二日、犯罪防止を関係者協議

県と県青少年問題協議会では青少年犯罪が年々増加しているので県内四カ所で市町村関係者による青少年問題懇談会を開き解決をはかることになった。浜通り地区でも二十二日午前十時から平五公民館で開く。

自動電話講習 平から十七名

平電話局の自動改式に伴い、同局では工事完成予定の来年十月までに、全職員二百名が仙台電気通信学園で交替訓を受けることになり九日第一陣受講生十七名が発った

若松湯本区議長 事務多忙で辞任 湯本財喜

区会若松佐久馬議長は事務多忙を理由に八日の臨時区会で議長職の辞任を申し出た。来月定例区議会を開いて後任をきめるが庄司浜吉副議長の昇格、副議長には高橋小十郎氏の声が高い。

里親、職親運動を普及

不幸な児童への関心高める

第四回里親及び職親を求める運動は今月一杯全国的に展開することになったが、石城福祉事務所では里親や保護受託者（職親）制度の普及徹底とその進展を図るため、児童委員、市町村社会福祉協議会児童相談所が中心となり、里親や職親の発見に努め、児童の委託を促進することになった。

この運動期間中は児童委員、児童相談所、郡市町村社会福祉協議会などとでは❶里親あるいは職親としてふさわしい家庭を把握し、制度の趣旨を理解して貰うとともに進んで里親や職親になる人が出るよう努める❷問題児童やその家庭で養育することが不適当な児童など（要保護児童）を発見しその家庭の実態を調査する❸地域内の関係諸機関や団体の連絡調整を図り、連絡協議会を開催して啓蒙宣伝に力を入れ、強力な運動を展開する❹里親との懇談会などを開催し、徹底した運動を行うことになっている。

警察部防犯課、教育委員会社会教育課長、社会福祉協議会事務局長が出席。

❶青少年の環境の改善❷青少年のための地域組織の確立強化の二問題をめぐって説明懇談するこの懇談会によって青少年問題の正しい理解と関心を深め、全市町村が自主的な具体案を樹て、一町、一村から解決運動を促進することになる。

公民館職員研修

石城地方公民館職員研修会は十六日午前十時から四倉町玉山の石屋旅館で関係者三十人が出席して開く。

新しい道を選ぶ人々へ

転業資金なども斡旋

来年四月一日から売春禁止法が施行されるが、県婦人相談所では要保護女子に対し「早いうちに正しい職業について明るい生活を築こう」という福祉のしおりを配布すると共に各福祉事務所や担当員に相談するよう呼びかけることになったが、各福祉事務所、警察署、町村役場でも就職、転業資金の斡旋、帰郷などの相談に応ずることになった。

郡内の特飲店は磐城市小名浜の廿二江名十二軒、常磐市十一軒、勿来、好間村一軒の計八十一軒で、四月六軒を最高に、平市十四軒、同市市十軒、内郷市五軒、四倉町二軒以降勿来市三軒と小名浜四軒の七軒が、旅館、食堂、オワイヤー、クリーニング店などは転廃業したくだけ。現在従業婦はハマのサンマ景気を見込んで他所から流れ込み四月ころより二十名上回る二百二十名と減らずところが逆に増加しているという。四月以降更生した者は結婚した者十三名だけで転職した者は一名もいないが、従業婦たちは来年四月一日から全面実施という意欲が漲ぎり出ているため、同所では一名でも早く更生させようと呼びかけることになったものこの相談に応ずる者は郡内では石城郡内では石城福祉事務所に駐在している婦人相談員一名のほか、各市町村にいる七十七名の婦人少年委協助員、二十三名の人権擁護委員、百三十四名の保護司、四百七十一名の民生（児童）委員らで各福祉事務所、警察署、町村役場などでも相談に乗ることになっている。

なお福島市飯坂町には二十名収容出来る一時保護所（福泉寺）が指導に当っているが、職業指導や教養などを行う厚生寮（三十名収容）は十二月までに完成される予定。

通信訓練研究会

平電話局管内の通信訓練共同研究会は十七日午前十時から同局で開く。

流浪の突棒船五十隻

小名浜港根拠にカジキを追う

塩屋崎沖が例年より二カ月早く、い豊漁だと突ん棒船の船長らは張カジキマグロの漁場となり、しかり切っている。現在水揚げされているも戦後最高の豊漁とみられているカジキは、塩屋崎沖漁場で操ため小名浜港に二、三日前から県業したばかりなので小数だが、貫内では珍らしい突ん棒船、四十五当り九百円―千五十円の高値で飛十隻が基地として出漁、サンマのぶように取引きされている。中カ水揚げと共になお一段の活況をみジキの目玉は十五貫前後で漁獲せている。この五十隻の突ん棒船する船は一日ざっと二十本―三十は九月中旬ごろ北海道釧路沖から本は突くという。南下するカジキマグロを追ってきたものだが、とくに今年は南下が一カ月も早く、しかも塩屋崎沖十五―二十カイ付近にカジキがもっとも好く水温二十一二十三度という水帯のため、今月一杯は例年にな

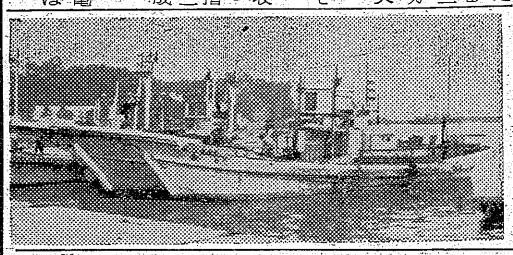
【写真は珍らしい突ん棒船】

がついている）で突き、その穂に標識の小旗をつけて死ぬまで放置しておくといった昔からの漁獲法。戦前小名浜でも突ん棒船が出漁したが、この突きの技術が難かしくあまり良い漁獲高が上らなかったので姿を消していまでは大分県船だけ残り、南から北へ―北から南へ―日本中をカジキマグロを追って集団漁業に従事しているもの。

寸言

▼東支那海へのサバ釣船団送り込むため、佐藤仲さんと管野場長が現地調査から帰った。九日の報告で船主さんも自信を強めたようだが、一般に休漁する期間中、三万月で千五百万円の収入がとるというから大したもの。二船団、三船団と多数送りたいものである。

▼勿来市岩間の海岸地帯にある家屋が波に洗われ危険に頻し、今九日七戸を緊急破壊して移転させた。鮫川河口の移動が原因と見られるが、被害を出さないうちに移転完了は何より。

▼漁浪の突き棒船団五十隻のうち、入港を誤って一隻座礁。この船の離礁作業中、繰り返して人命救助が行なわれ。とうとう助け上げた美談があった。

▼五年間もの長い間もつれていた、常磐炭鉱の盛景送湯問題がやっと調印された。旅館業者もこれでほッとした。

天気予報（九日）

【今晩】北風、曇時々雨。
【明日】北西の風、晴で朝は曇が多い。
海上　今晩はうねりが高くシケるから漁船は注意を要する。明日も風波が高い。

目につかない栄養食品は？
パンにつけるスプレッド、即席汁に、もってこいのとろろこんぶ、スープにはスキムミルクを、その他くるみ、ピーナッツバター、チーズ、さきがに等
○スプレッド　一瓶　五七円より
○とろろこんぶ十匁　一〇円〃
○スキムミルク百匁　一五〇円〃
木曜特売ツナハム中〃一一五円
越藤 小名浜 平市

レストラン 不二屋
平市中央通り
電886・1750

▽味覚の秋
松茸料理
シユウマイ
おしるこ
▽名物 若ひな料理
旅館 うた
平市世界館通り
電話六三八番

カラ紙 カベ紙の御用命は
㊫松崎商店へ
平市新川町 電一七二

タイルと衛生陶器
綺麗な浴室　清潔な台所
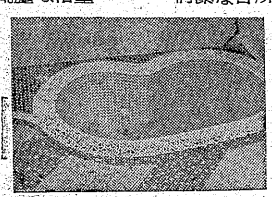
タイル張工事には御予算による最上のものを当店タイル部専属タイル工により設計施工を致します。ぜひ一度御相談下さいませ。
武田陶器店 タイル部
平市一丁目 電229

全国清酒品評会 優等賞受領
したしまれている
うまい酒

松の友
醸吟場造酒田豊 平市 草野

銘菓 平五萬石 あゆめ城

不足してきた有機質
二毛作には必ず補給

豊年満作に酔っている農村も稲刈りが終れば今度は二毛作の準備。平地区農業改良指導所では二毛作の普及で有機質が不足勝ちとなって土地がやせているため、病害虫に対して抵抗力の弱い軟弱な生長になり易いので、有機質肥料を施すことが先決問題だと強調している現在郡内の水田面積八千五百五十六町歩のうち、二毛作可能地は三千七%の三千二百町歩だが実際に実施しているのは二千五%の二千百町歩だけ。まだ千二百町歩も遊んでいる。二毛作の進んでいるのは平市夏井の七郷（水田面積比）高久六郷、草野神谷両地区の五割で、こゝ二、三年の傾向としては普及した化学肥料に依頼しているため有機質が年減少して土地はやせ放題、軟弱に生育するものが多くなって来ている。今年の稲作でも有機質の不足から、少しの風雨でも倒伏したり、病害虫の被害を受けるものが多くなり、農薬代は数年前に比べ二十二倍にはね上っているという。これから二毛作を行う場合は堆肥、緑肥を施し、有機質を補給し、増収を図るべきだとしている。

農事相談所開設
四倉町大野支所

四倉町役場大野支所（所長佐藤範夫氏）は大野農協と協力し農事相談所を開設した。七日は上岡集会所で佐藤支所長、鈴木農協組合長吉田専務、大森駐在農業技術員らが出て夜六時から十時まで相談を受け八日は八茎部落で開いた。今月中十一日間開き農村のあらゆる問題について相談に応することになっている。

立木の公売
平営林署

平営林署では十六日午前九時半から同十一時まで同署で立木の公売を行う。なら、ぶな、くり、桜、もみなど四件、五百三十一本、二千四百七十二石となっている。所在地、石数など次の通り。

❶川前村大字小白井字糖材＝百三十四本、六百十一石
❷同村大字下桶売字狭＝二百九本、二百五十四石
❸同村大字川前字外門＝八十七本、六百五十六石
❹四倉町大字八茎字片倉＝九十一本、九百五十一石

つつじ狂咲く
物見ケ岡に

○…平市旧城跡平林正太郎さん宅らが庭に植えたツツジの花が一輪二、三日前から狂い咲き、薄紅色の花が秋の陽射しを一ぱいに浴びて咲き出し付近の人々を驚かせている。

○…昨今は急に冷え込んで来たが平林さん宅は物見ケ岡で風をさえぎる地形と南に面しているので秋

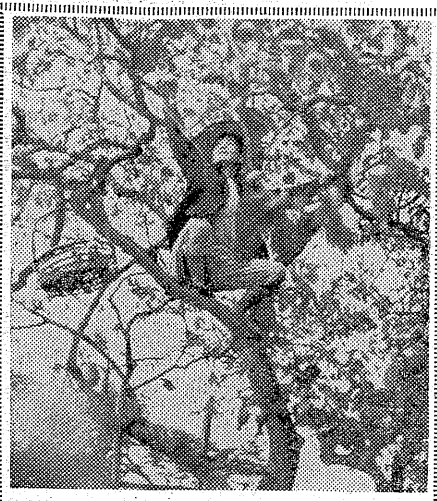

柿は半作
〝こしぶ〟はモウ甘い

○…リンゴ、ブドウ、梨、きのこ…と秋の味覚はほとんど店頭に姿を見せそろっているが、晩秋を思わせる柿は秋の光を一ぱいに浴びてわれに実っている。

○…今年は五月四日の霜害で新芽が痛めつけられ、平年の半作といわれているが、平坦地ではそれほどの被害もなく二、三割減収程度だとのこと

○…右城で生産される柿のうちでも「こしぶ」は甘くなった後で一時しぶくなり、再び甘くなるといった変り種だがもうすっかり甘味を添え、町に出荷されている。

○…これから出荷されるのは御前柿、百匁柿などの大粒なものだが、まだちよっと早目

【写真は秋の味覚柿もぎ】

市況

魚類
（単位＝円）

（八日午後―九日正午）

サンマ漁はひきうづいて順調で小名浜港の底引漁も出回りをみせた。

【小名浜港】　サンマ漁船七隻

底引漁船二十隻
▼サンマ　二万五千貫
八〇▼ホウボウ　四百貫（大）
六〇〇（小）四五〇―四〇〇▼ハモ　四〇〇―三九五▼ギンハモ　五百貫　一四五―一二五▼タコ　二百貫　一三〇―九〇

【江名港】　サンマ漁船二隻
▼サンマ　一万一千五百貫　一〇八―九五・五〇

【中之作港】　水揚げなし

野菜
（単位＝円）

商状変らず全般に相場は保合
一八〇―一五〇（貫）
▼ネギ　一五〇―七〇（〃）
▼ニンジン　一二〇―六〇（〃）
▼ゴボウ　六〇―一五（〃）
▼大根　一五〇―五〇（〃）
▼キウリ　八五―三〇（〃）
▼ナス　一五〇―一三〇（〃）
▼タマネギ　六〇―二〇（〃）
▼キャベツ　六〇―二五（〃）
▼ジャガイモ　六〇―一〇〇（〃）
▼ホウレン草　一〇〇―一〇〇（〃）七〇―三〇（〃）
▼白菜　一〇〇―三〇〇（〃）
▼松タケ　一〇〇―一〇〇（〃）
▼リンゴ　一〇〇―一〇〇（〃）二五〇―八〇（〃）

（丸亜青果市場調べ）

常磐の自動電話局敷地
湯本財産区が委員選任して折衝

常磐電報電話局は自動式電話にするために市当局にかねてより敷地の斡旋方を申出ているが、よいい方側でも本腰をいれることとなり、財産区では八日の臨時区会で電々公社土地交渉委員に若松、庄司正副議長、白土、大塚、鯨岡（益）五委員を選び今後の折衝にあたることになった。

株ざんまい
人気株が惨落

朝方から今日はまた珍らしく大幅に下げている。大証券も今までのように積極的に買物を入れてない出来高も少く前場一千万株と縮っている。特に今まで上げた、土石製品の下げや、人気株の惨落が大きい。目先地場筋の投げとみる。大証券も優良株を買上げたもの、これから一段高を迎えるのに何か新材料でない限り余り力を入れる訳には行かぬだろう。またオープン投資信託も、目先積極期から一時的ながらも態度が消極的になっている。もちろん投信も現在の基準価格からすれば、決して満足出来るものでないが、一応伸長のため屈身とみるべきである。相場の趨勢としても、今後はやはり今まで買われた一流優良株が引続いて買われるものと思われる。

新しい市町村建設
合併地域で再検討

川前、田人両村を除いた郡内五市五カ町村は昭和三十年、町村合併の際協議して樹立した新市町村建設計画は、合併後二年目を迎えた現在、実態に合わない点があり、各市町村の高度利用化がはかれているところから、全般的に科学的な検討を加え、市町村の組織及び運営を合理化するための基礎調査を十二月までに完了し、二月末までに基本計画、三月末までに実施計画を作成することになった。この計画によって来年度の施設整備費補助対象の市町村が選定されることになっている。新市町村建設計画調整の主な調査内容は次のように多岐にわたるものである。

▼地勢気象の状況＝山、河川、湖沼などの地形、面積、気温、降雨量、地震、災害状況▼人口及び世帯数▼資源の分布状況＝各河川の流量、工業用水、土地利用別面積、開墾、干拓及び埋立など可能地▼生産所得、消費の状況▼産業の構成＝林、水産業、工業、商業の現況をはじめ特に農業経営や生産量、農村の二、三男の就職状況調査のほか畜産、養蚕業など広範囲▼沿山沿水＝河川の勾配、河川改修の必要カ所、砂防施設▼利水状況▼交通、運輸、通信関係▼都市計画＝市街地の状況、都市利水施設、水道施設及びガス供給▼二十円に値下げ。

観光▼住宅▼教育▼民生＝児童及び母子福祉、国民健康保険実施状況、失業事業や失業者など（含）▼衛生＝結核対策、医療機関の利用▼生活改善の普及状況▼金融機関の利用状況など。

送湯問題調印成る
五年目でやっと解決

足掛け五年におよんだ常磐炭鉱より湯本への送湯問題はようやく両者の諒解点に達したので八日臨時区会を開いて調印の運びとし、会社側より石丸、吉沢庶務正副課長が出席し松箱館で会員調印した。

新契約の主要な点は施設費一千四百万円のうち四百万円区で負担、電力料などの経常費を毎年五十万円を負担することで妥結となったもの。

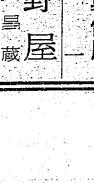

岡田バター＝平市岡田生乳製＝値下げ　＝道発売の岡田バターは一日から半ポ百四十円を百四十円に値下げ。

宣伝二題
アドバルンと洋服展示

世は正に宣伝合戦、人気を呼んでいる平市内の宣伝二題

▼大黒屋呉服本店改築記念に大アドバルーン四つを揚げ、澄みきった青空にくっきりと浮び、街ゆく人々の目をひきつけている。

▼一方民劇では九日から上映される東宝の新しい背広と父兄愛をめぐる〝新しい背広〟の宣伝、市内洋服業者の宣伝をかね、場内に服装同志会で新型背広四着を展示、人の集まる映画館前で二百二馬の

開花亭のパン

眼科
医院　科
院長　眼
医学博士　明雲堂
平市仲田町
ひかり座裏
電669番
新妻幸男

サイクリングには
ノカワの自転車
☆店員募集
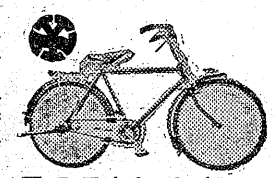
平市六丁目　電（呼）551
門馬自転車店

うちわカレンダー　平・新川町　家見広告マッチ　電二九七四（呼）

パンジーは東京堂
かっぽう　開花

貸ふとん　平市新川町　電四二番　スズキ

佛具
平市新川町
橋本屋
電一九四八

月賦　指定商　チケット　歓迎
ラジオは三東

四倉局新設電話開通案内
（その一）

切抜いて保存下さい
（順不同・広告申込分）

四五四番乙　四倉青果市場　仲田　菅波芳正
四五二番　御寝会に御商談に　小柳旅館　新町　伊藤タカ子
四六二番　ヨロコブ　菓子食料品　坂本商店　新町　坂本光一郎
四三三番　米穀薪炭林産質　渡辺徳重商店　仲町一七六
四一九番乙　吉善呉服洋服　星野呉服店　幸町通り海岸際裏
四五七番　時計眼鏡　諏訪神社前　小泉屋時計店　縁川義夫
四三四番　印章ゴム印　正円堂印房　仲町　武野徳則
四五五番　山口モーター　口自転車　宮沢自転車店　本町　五五番地
四二五番　セメント瓦製造　葦上　販売　吉田セメント瓦工場　本町二四八　吉田誠
四七五番四倉セメント瓦協同組合　仲田八九
四四七番　土木請負業　八巻秀一　仲町一〇五
四五八番甲　八茎鉱山鉱務課長宅　館下　塚越正勝
四五八番乙　八茎鉱山総務課長宅　館下　遠藤けん吾
四六一番　ガラス一式　販売取付　三井ガラス店　仲町六七
四二八番　衣類洋品　野口呉服店　本町九　野口シン
四五一番　瓦製各種　鬼型瓦型ローバ　渡辺鉄工所　上仁井田　渡辺春美
四三五番　鮮魚干物　酒井魚店　上仁井田　酒井勇
四四一番　岡本新聞店　四倉駅前
四五〇番　瓦型　鬼型その他一式　新妻瓦型製作所　上仁井田　新妻一
四七二番乙　菓子製造　管野屋　町頭　管野昌蔵
四七二番甲　セメント瓦製造　販売　セメント瓦トウタ瓦工場　町頭　鈴木正平
四四八番　セメント瓦製造　販売　葦上施工　佐藤セメント瓦工業所　四倉駅前　佐藤武男
四四五番　磐城鋳工所　上仁井田夕内　鈴木武男
四七三番　熊谷組八茎作業所　四倉連絡所　本町二二
四六八番　汚物清掃業　豪勢舎　本町　庄司操
四四〇番　土建業　田畑組　舘下　佐藤栄次郎

海浪に蝕まれ民家危険

勿来岩間で七戸緊急破壊

勿来市植田岩間町の海岸岩下地内に建っている二十余軒の民家へ、今春来海水が刻々と接近し、最近では十一軒の民家が床下まで洗われる危険な状態にさらされるに至った為、九日早朝消防団員百余名を出動してもつとも危険と見られる四棟七戸のバラック建家屋を最寄わし移転、居住者は付近の民家に収容、なお波よけの土嚢を積み木柵を設けるなど応急処理を進めている。地元区長の水野富男さん外八名が代表となって勿来市役所に移転先地の斡旋方を陳情した。右について水野区長は語る。

御覧の通り岩間の海水浴場（砂浜地帯）から人家まで百余米も離れていた広場が今では跡形もなく海と化し、あと三、四米で一ところにあり、半官、半民の用地家屋を浚われる始末で、私達は昨夜一睡もせず徹夜して警戒しました。

芳賀助役談＝危険家屋の移転や波よけなど応急措置をとっていますが、妥く市理事者のみで取計る事は出来ない重大問題だから、いずれ緊急市会を招集して善処する事になると思う。

今夜徹夜で警戒
残り四戸も移転

岩下地区はもと川敷のような浅い海水が近くなった原因は、河口が異動した為と見られている。取壊し立退いた家族は次の七戸で、なお危険と見られる四戸は、今夜の満潮時の状況を見た上で善処することになり、今夜は徹夜で警戒に当ることになった。

避難者

丹野丹治、石川佐代郎、藤田行男、正木治、森谷ハナ、松本善一、富永ミヨ

【写真は海波に刻々と蚕食されている岩下地域の人達が破壊した家屋の前で土のうつくりに真命なところ】

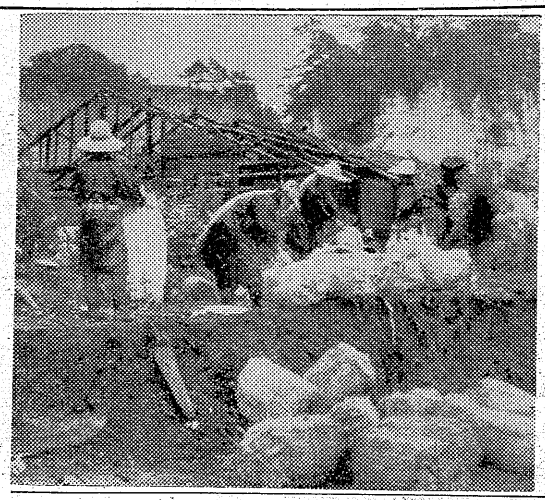

八十町歩が完全倒伏

六日の大雨で二割減収

平地区農業改良指導所と石城病害虫防除所の調べによると六日の大雨で水稲が完全倒伏したものは都内で約八十町歩に達し、その被害は二割程度（約二百八十石）と見られている。その対策として❶倒伏した田の排水を良くして乾燥さを希望している。

寸借詐欺捕る

磐中卒と偽り

磐城署は八日午後二時ごろ石城、茨城にわたり磐中卒業生十六名から二万五千円ぐ寸借詐欺した疑いの茨城県久慈郡大子町生れ住所不定無職松本二男（三）を捕まえた。昨年九月十日、磐城市泉町歯科医佐々木安さん（三）に「私も磐中卒だが、トラックで近くまで来たが故障になった」と千円を詐取したのを始め、本名のほかに佐藤松男根本唯、松本津木男、松本二男の偽名を使い分けて磐中卒業生をそおい、磐中卒者を回り歩き千円千五百円と同様手段で騙取していたもので磐城署では被害者の届出をを希望している。

詐欺

磐城署は八日午後五時ごろ岩手県大船渡市赤崎生れ住所不定無職田中与右衛門（三）を詐欺恐の疑いで捕えた。九月卅日磐城市湯製くり業鈴木光弘さん（四三）から「明日代金を払う」と偽って短くつ一足（三千五百円）をだまし取ったほか、無銭飲食の余罪が相当ある。

待合室で衣類スラる

九日午前九時十五分ごろ名浜臨海鉄道ガソリンカーが同市辰白町地内の無人踏切に差掛った時、江名方面から来た小名浜行急停車したが、雨のためスリップしてガソリンカーに衝れ二米ほど引きずられた。動車はバンパーなど、ガソリンカーはラジエータを小破した程度で、人には害がなかった。原因はトラックがスピードを出し過ぎ、一旦停車を怠ったものらしい。

暴力事件解決

内郷の告訴問題

【既報】内郷市議の暴力事件は加害者の鈴木磐天市議が遺憾の意を表したのを手土として、被害者吉田三郎市議が告訴を取り下げ円満解決した。

時津、朝汐を寄切る

若乃花、吉葉山を倒す

◎…【既報】大成功をおさめた八日の大相撲平場所の観衆は平清防一行園の話では二万五千人で、売上額は三百万円という。国鉄も勿警交通もお祭りのような忙しさで、平きに優勝したあと二時過ぎから中入後の取組に入り、三役では千代の山、安念山が欠場したとはいえ、横綱栃錦は本場所と同じように、手に汗をわたる熱戦だったほか、ファンを堪能させ、七時間に及ぶ大相撲は太田山の弓取式を最後に午後二時半過ぎ閉幕した。

◎…大相撲は午後、栃光が五人抜き平天一人が半死半生の状態で転覆した舟につかまっているのを発見泳ぎ着いた許りの柳葉さんは「まだ生きている」と身体にロープの端をしばって再び激浪に飛び込み励しつゝ柳葉さんは岸に泳ぎ帰った。ところが傷馬船に乗っていた漁夫一人が半死半生の状態で転覆した舟につかまっているのを発見泳ぎ着いた許りの柳葉さんは「まだ生きている」と身体にロープの端をしばって再び激浪に飛び込み

離礁作業中に咲いた美談

溺れた水泳の達人救う

磐城市 勇敢にも激浪に飛込む

【既報】荒天を避けて小名浜に帰港の途中、磐城市下神白の砂浜に座礁した幸進丸（一七トン）の離礁作業が八日、小名浜救護会員五十名と同僚船乗組員七十名、海上保安部巡視船あさちどりが荒波をおかし海陸呼応しての作業を行ったが、作業中溺死寸前の船員を死を賭して救助したという救護会本部救護長柳葉平太郎氏（四七）の人命救助美談がその力ゲにあった。

この日も相変らずシケ模様だったつけたワイヤーを汽船船に繋ぐた午後二時ごろ幸進丸の船体に巻きつめ、幸進丸乗組員中水泳達者の二人が選ばれた。波浪の中を百メートルも沖に泳いだところ、一人は危険を感じて泳ぎ帰った。なおも泳ぎ続ける一人は水泳の達人として有名な幸進丸コック長岩本安義君（三九）だったが、またたく間に西方百メートルの沖合に流され、波間を浮きつ沈みつの溺死寸前の有様に陸上の百二十名は手をこまねいて騒ぐ許り。この時傳馬船に乗っていた柳葉さんがろを押して近づき救いげようとした瞬間、山のような波に舟は転覆。岩本君を激から同校校庭で行い、十二日午後

救護長柳葉さんにたゞ頭下るばかり

小名浜漁協組織課長の話＝あの時は本当にだめだと思った二回にわたつて二人を救った柳葉さんの犠牲的な人命救助にはただ頭が下ります。何とか表彰の道を構じたい。

仮装で市内行進

平商の体育祭

平商秋季体育祭は十二日午前九時には学生による仮装行列の市内行進がある。

アンテナ句会

第六回アンテナ句会は十九日午後一時から内郷金谷保養所で開き、講師として曹田君仙子を招く。題「鶏頭」二句、当季雑詠二句をハガキで内郷市内町前田三久和春風氏宛に送ればよい。

結核審査会委員

平地区結核審査会の診査委員五氏が次の通り改選された。

▼委員長、平保健所長奥山亀美寿（再）▼委員、愛仁丘療養所大久保医師（再）労災病院佐々木医師、共立病院宇野医師、後藤医師、後藤医師。

狂犬予防注射

磐城市厚生課では、今年度第二回の狂犬病予防注射を十四日から十日間実施することになったが、厚生課では犬を飼育している家では洩れなく予防注射を受けるよう、また登録してない犬は当日登犬するよう望んでいる。

◎…内郷の野天温泉は今日も湯治客、浴客で引ツダ返す繁昌振りだ。ほとんどが中年以上の人達で、青空の裸天国をのうのうと楽しんでいる。

◎…毎朝六時になるとハンをおしたように自転車に二人乗りで来る若夫婦がある。二人とも二十才を越した許りかその辺でバナナボートを口すさみ、好きなことをして親のスネをかじっている連中と同じ年頃だ。

◎…気の毒にも奥さんは産後の日立ちが悪く全く手足のきかない身体になってしまい、医者薬石の効もなく夫婦しての温泉通いだった

◎…ところがこの若ダンナ。奥さんをおぶって運び、他人の好奇心など眼中になく、すみずみまで身体を洗う。抱いて湯に入れる。着物の着付まで甲斐々しく、しかも二人とも楽しそうだ。

◎…結婚の自由を謳歌し、離婚が増えている昨今。口では誰もいえるだろうが「人でも真似の出来る人はいますか。まことに秋の花よりかぐわしく、野天風呂に喚く夫婦愛ではある。

耳鼻咽喉科
高柳医院
高柳博明
平駅前電一一三

あみもの生徒募集
学創皇上
東京文化編物学院平分室
平市三丁目平和通り　三浦ミシン店階上電八六四

クスリは武田薬品
電709

○看護婦　○家政婦の御用命は
電話三〇七番　平看護婦家政婦紹介所
労働大臣認可
○親切丁寧な看護婦、家政婦ご利用下さい　平市南町

新発売
友
濃厚おさしみおとうふ醤油
株式会社　ホシ友
電植田五四・三〇五・三七九
勿来一四六　勿来市錦町

生徒募集
編物　織物　手芸全般
昼間部　夜間部
公認 平高等編物技芸学院
◎毎月二日入学（随時入学出来ます）
◎編機は何式でも結構です
▽学則進呈
平市田町二五　電二八六

長寿院
葬儀の際は御多忙中にも拘わらず遠路態々御会葬下され且御丁重なる御香奠を賜わり御芳志誠に有難く深謝致します
早速拝趨御礼申上ぐべきの処略儀ながら紙上を以て御礼申上げます
昭和三十二年十月九日
平市新川町十九
喪主　木村敏夫
親戚縁代　木村正俊
〃　木村守江
〃　古市真
友人縁代　内木宗八

あす目の愛護デー

外国でメガネをかけガメラをぶらさげていれば日本人と見て間違いないという位、日本人にはメガネをかけた人が多いようです。この中で一番多いのは近眼ですが、高校生でメガネをかけている生徒は全体の六割にものぼり、なかには二度というひどいレンズをつけている生徒もいます。一度近視になると老視にでもならなければ治らないという理で近視を防ぐ方法は発育期の勉強を正しい姿勢でするほかないといわれています。あす十日は目の愛護デーです。そこでメガネ商松本金造さん（平市二丁目）からどうして目を愛護しましょうという話を聞いてみました。

車内の読書、一番悪い
新聞活字読めぬは老眼

近視は三十五才から四十才になって老眼の発生でようやくなくなって来ます。今度は老眼の場合ですが正常な視力一・〇が、または三十才のところから新聞活字が読めなくなると老眼になりますが、これは多少のズレがあっても大体四十五才を超えると大半の人がなります。

近視の防止法

❶正しい姿勢（本と目の距離三十五㌢）で読書する❷採光は二百ー三百ルックスが必要（二十㍗電球の一㍍以内の光）❸寝ながら本を読まない（これは斜視から乱視の発生原因になる）❹遠くを見たり近くを見たり目のレンズ運動をする（一時間本を読むと一時間位遠くを見る）❺美容感覚という三つのポイント

メガネの常識

教室のうしろから黒板に書いた字が見えない場合は、もう〇・四度以上になっているとみて間違いありません。商売人がメガネをかけている人を見て一番先に感じるのは、メガネが下にすれたり、斜めになったり目（瞳孔）とレンズの焦点を正しくかけてない人の多いことです。正しくメガネがかけた時は、いわゆるメガネ越しに人を見るようなことは出来ません。鼻の高さや目の出た人、くぼんだ人など顔形がそれぞれ違いますが、目とレンズ（内面）との距離を十㍉にするのが正しいメガネのかけ方です。

レンズの正しい選び方は❶正しい

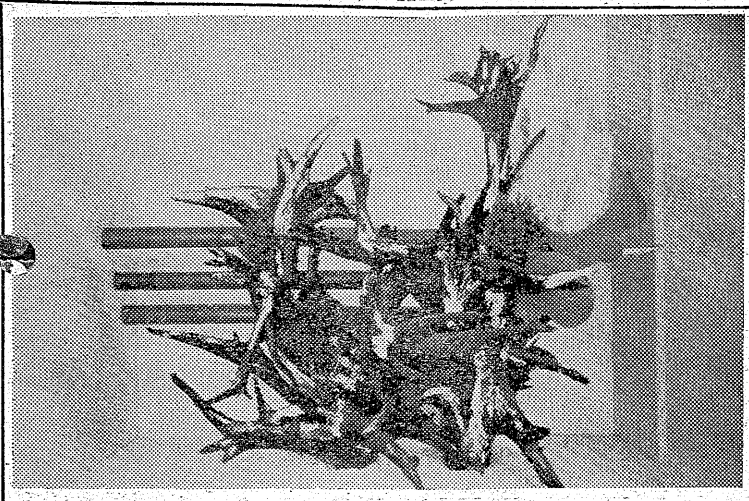

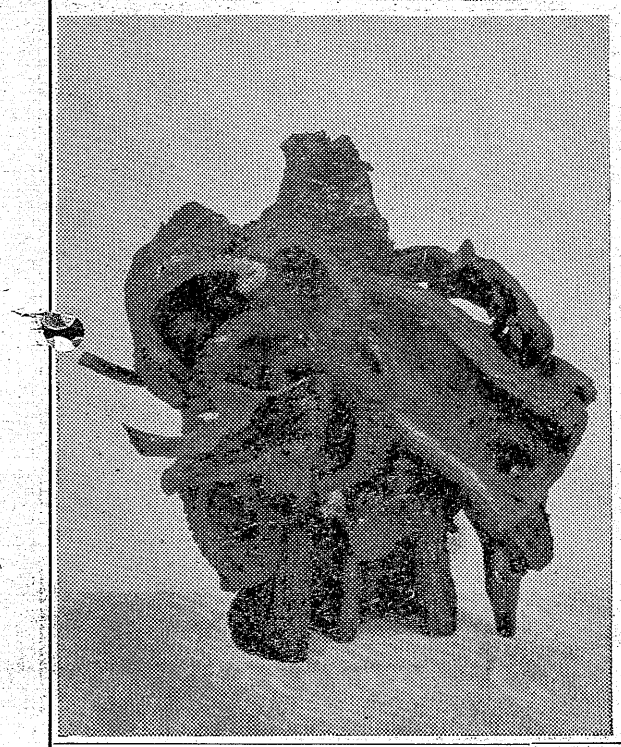

第四回全日本いけばな作家百人展に出品
三翠流　先崎翠峰

繊文千醤のエネルギッシュな魅力。でまかしのない体当り、これは大変です。古代人の赤裸々な表現と、真実を訴える意力。それは一面、文化人といわれる私達の慣慢を表現したといえると思います。

池坊　横山夢草

ツノのような根ッ子に黒ラッカーを、ところどころを白色にぼかし、青竹の縦の線と交叉させて横線を強調。白いパンプスをアレンジして軟さを加え、燃える感じに赤松の固りを配した。主題は「生きる」で、芸術に対する情熱と苦難の中で竹のように伸びようとする意欲を表した。

今晩のラジオ

9日

◇NHK　一〇四〇KC
六・〇〇　子供ニュース
六・三〇　一丁目一番地
七・三〇　お笑い娯楽発内
八・〇〇　演芸会❶落語❷俗曲
九・三〇　エミール・ギレリス特別演奏会
八〇〇KC
六・〇五　トニーの喜語
六・四〇　スーパー千一夜
七・三〇　歌のトランプ
八・〇〇　素人物まねコンクール
九・〇〇　明色アベック歌合戦
九・三〇　歌のトリスバー

◇ラジオ福島　八〇〇KC
六・〇五　トニーの喜語
六・四〇　スーパー千一夜
七・三〇　歌のトランプ
八・〇〇　素人物まねコンクール
九・〇〇　明色アベック歌合戦
九・三〇　歌のトリスバー

学園だより

◇磐城市小名浜第二小学校の学級対抗による、第三回校内球技大会は九日午前九時から二日間、同校々庭で開かれる。

◇平四小では十一日午前九時から父兄が同校の授業を参観し、午後から映画「野口英世の少年時代」をみる。

四倉大野中―四倉町大野中学校十周年祝典

創立十周年記念式は十四日午前九時から同校で行う。町教委会とPTA主催で前校長樹本剛、現校長千葉正義氏ら十三人を表彰する。

えくぼ会三周年記念発表会

発足三周年記念発表会は十二日午後六時から平市白銀町石島公民館で開く。

民報映画案内

◇平市　十五日まで
★世界館（六・四五）女の肌（八・〇一）浮舟（十二日まで）
★東映劇場（六・二四）相撲後半戦（六・五五）爆音と大地（八・二六）鮮血の人魚
★ひかり座（六・三〇）打撃王ゲーリッグ物語　ラテンアメリカの旅（九・一〇）生命の神秘（十四日まで）
★平館（六・四〇）青春の冒険　秋場所大相撲後半戦（八・二三）危険な年令
★泉楽館（六・五〇）すてきな気持（八・四五）わかれ（十四日まで）
★民劇（七・三〇）新しい背広（八・二四）大学の侍たち
★平文化ニュース（八・二〇）マンガ　おばあちゃんありがとう（十四日まで）

◇常磐市湯本
★湯本座　夜六時二〇分
やぶにらみの暴君　恐怖のたんこん　哨煙のユタ無原（十日まで）
★三函館　夜六時二〇分
恋は巴里で　外国の陰謀
★常盤座　夜六時二〇分
秋場所大相撲　反逆者　狂った関係　月下の若武者
◇勿来市植田
★菊多館　夜六時二〇分
鳴門の海賊　雪廻七変化（十一日まで）
★うえた館　夜六時
幕末太陽傳　百夜の妖女（十五日まで）

今晩のナイトショウ

☆東映劇場（一〇・一〇）弁天夜叉（十日まで）
☆世界館（一〇・二〇）東京シンデレラ娘（十一日まで）
☆ひかり座（一〇・一〇）思春の園（十一日まで）

100貨店

助かるのが七、助からぬのが三の見込みの上で大手術をするという場合、手術室のソトで待つ間の心境は経験してみないとわからぬが、患者と血をわけた間なら特に深刻そのものである。万が一を考え、心の中では助らぬのが七、助かるのが三という逆な心境になる。もし突如、地震がなったり、停電したならばと悲劇的なことだけが先に走って頭の中が空虚せんばかりである。運を天にまかせるということがある。祈りたい気持にかられる。こんな時は友人とか遠い親戚の人に頼んで待つ間、一緒にいてもらうこと。他人は割と冷静であり、気強い心を与えてくれるものだ。今ではどこの病院でも手術室に入って立合うようなことはさせない。医師に対する絶対的信頼感を求めているのだろうが、医師の立場だったら、生かすか殺すかの真剣勝負である以上、医師の立場にも思いを至す心の間を持つことも、手術を待つ間の家族の礼儀であろう。
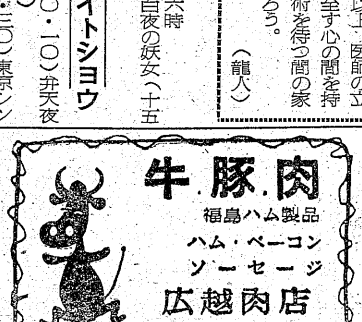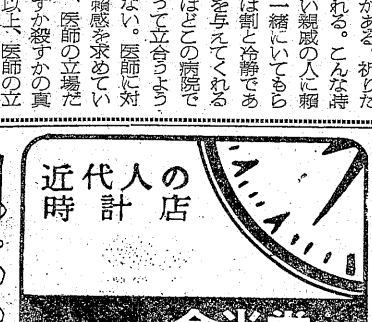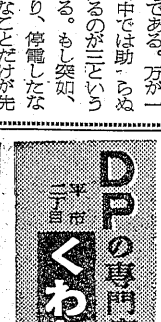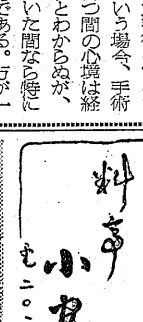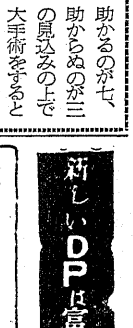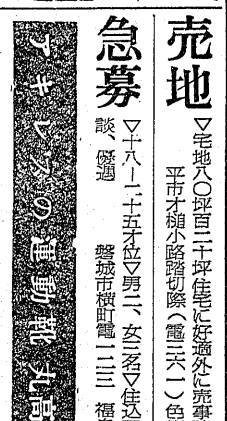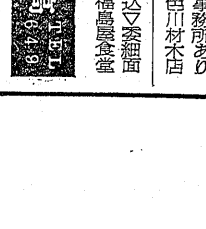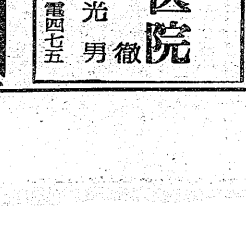
（龍人）