（下）　日刊（除日曜）　昭和21年6月1日 第三種郵便物認可　昭和24年2月28日 運輸省特認第233号　いわき民報　夕刊　昭和32年10月10日（水曜日）　第3496号

夕刊 いわき民報
発行所 平市田町六三 いわき民報社
編集部電3811 広告専用電1222

秋のスポーツ用品 大塚 平駅前 電77

平小線菱川橋を鉄筋に

五千二百万円投じ 三年継続で卅五年完成

平市南部開発の関鍵となっている平小線道路の開通促進に伴い、平市では総工費五千二百万円で三十三年度から三カ年継続事業により菱川橋の鉄筋コンクリート（またはプレート型）造り恒久橋の建設に着工、三十五年春に完了する予定。同橋梁の完成によって平新潟線が結ばれ、小名浜―平―新潟線一号国道の実現を早めることになり、鉄北循環線計画とともに平市は南北に飛躍発展する。

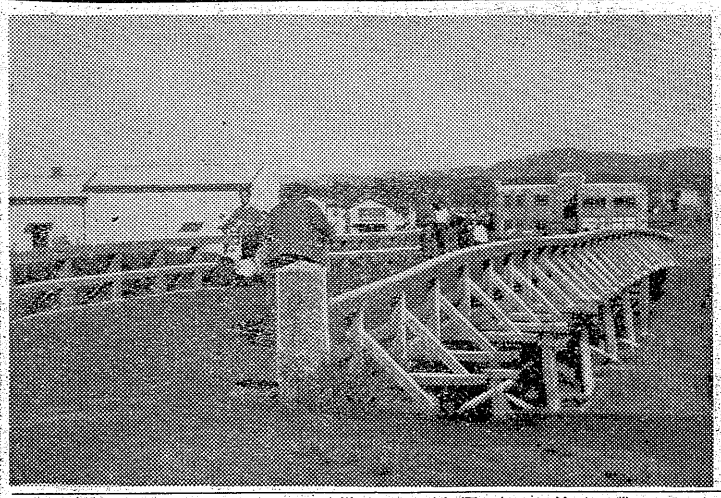

【写真は来年から恒久橋工事に移る菱川橋】

平市三十米道路と谷川瀬を結ぶ菱川橋は今のところ木造の仮橋に作られたもので、平小線、平新潟線国道が開通すると本州を縦断する六号国道とともに日本海に横断する小名浜―新潟線の交通量と重要性は急激に増大し、平市の名ミナルとなる菱川橋はいきおい恒久橋を新設する必要に迫られる。菱川橋建設計画は幅員二十メートル、長さ四十五メートルの鉄筋コンクリート（又はプレート造り）の恒久橋に、同時にこの橋から平―新潟線として左手橋を経て新潟国道の内郷市御台境地内常磐線立体交叉隣線橋に連する十五メートル道路千三百メートル国道が新川堤に添って新設される。このため平市では架設付近の土質調査費として九月市会で二十万円を予算化し、三十三年度には国庫補助二分の二を獲得してます。橋脚三基六百万円の工事を着工、三十四年度は橋台七百万円、三十五年度に橋上三千五百万円、その他諸工費三百五十万円総計五千二百万円で完成する予定。

なおこの工事期間は仮橋を架設する。

勿来営林署異動

勿来営林署では十六日ごろ署内の動務異動を行うことに内定した。

▼鈴木定夫　庶務課より四時川事務所へ▼渡辺利夫　四時川より庶務課へ▼杉本節子　経理課から庶務課へ▼佐藤啓子　事業課から経理課へ

東支那海出漁対策協議会

各漁協組から代表者選任して結成

【昨報】東支那海サバ一本釣りとアリューシャン海域のタラ延縄漁業の操業をめぐる、県下の中型漁船周年就業対策協議会は、九日午前十時半から磐城市県水産試験場に開かれた。出席者は鈴木県水産事務所長、菅野県水試場長、酒井県水産課技師、浅利県水試技師をはじめ、小名浜、江名、中ノ作、四倉港など県下主要漁港の船主や漁協組代表ら二十五名で、東支那海出漁対策協議会（仮称）を早急に結成することになり、第一回協議会を十五日に開くことをきめ、午後一時散会した。

就業対策協議会は、宮崎県遠洋漁業指導所から回答のあった サバ一本釣りについて浅利技師より説明があったのち、鹿児島、福岡、宮崎県などの各漁業基地を一週間にわたり漁況の調査をしてきた、県水試菅野場長と四倉町船主佐藤仲氏の両氏からサバの一本釣りは絶体に有望だと詳細に亘って報告があった。

また本場漁港の優秀な船頭のスカウトをかねて、調査に行って来た菅野場長は「四国、九州各地の船主は、意外なサバの一本釣り好漁場であることを知らない。従ってこちらから優秀な乗組員を派遣して、二カ月養成した方がよい」と力説していた。なお出漁対策協議会は十三日までに主要港漁協組から各一名宛の準備委員を選任して結成することになった。

炭鉱災害 四割五分に

労災保険の負擔を軽減

常磐地区石炭鉱業関係官庁連絡協議会は八日午後一時から常磐炭鉱部、平石炭支局、茨城、福島両労基局管内の災害減少三カ年計画（三十九年六月―三十二年六月）は相当の効果をあげたので、今後も保安に力を入れ、災害減少による労災保険の支出を少くし、業者の二百二鳥を図るほか、鉱山保安法違反や災害保険金給付の査定などについては保安部、労基局、平労基署で不公平のないよう調整することを申し合せた。福島労基局管内の災害状況は昨年度は死者二十七名、重傷二百二十一名の計二千二百七十五件で二割強、このほか金属鉱業製造工業、林業の順となっているまた労災保険金の支払については見ると福島労基局管内では二千一年の二億三千八百九十六万円のうち、石炭鉱業の占めるものは四割強の一億六千四百六十五万円余となっており、こうした現況から災害を減少せしめ、業者の支払う保険金の負担を軽くするよう努力することになった。

また福島労災病院の利用については、災害の起った場合はいきなり救急車で運ぶことは避け、重患の場合は地元病院で応急手当後患者を運ぶよう要望があった。鉱山保安法違反については東京鉱山保安監督部で過失によるものが、災害程度などについて査定するが、労災保険金の給付については茨城、福島の労基局や労基署が不公平な査定を避けるため、連絡調停を図ることになった。

塚本氏を選任

常磐教委長

常磐市教育委員会は八日開いて石丸利雄委員長任期満了に伴う後任に塚本仲一氏を選任した。

常磐炭鉱と湯本財産区

送湯契約概要

【昨報】常磐炭鉱と湯本財産区との送湯問題は、八日両者間で契約調印したが、契約書の概要次の如し。

▼第一條　会社は事業上支障ない限り、水野谷坑より源泉毎分五十立方㍍を送湯する。

▼第二條　財産区が源泉を利用するため引湯する範囲は大字湯本字三函地内とする。

▼第三條　会社は事業場内の各所より揚湯する湯泉を第三者に給湯する場合は区と協議しなければならない。

▼第四條　已むを得ない事由により湯泉の量、質、温度などに変化を生じ、区に損害をおよぼす場合があって会社はその費を負わない。

▼第五條　水野谷坑より送湯に要する区の経常費（補修費、電力費、人件費およびら過費など）の分担金は年額五十万円とする。

▼第六條　会社は一件につき総工費十万円以上の改良工事費については、その都度湯泉の使用量に応じ、案分して区より徴収するものとする、ただし湯本給湯バックより国鉄線上町踏切東側に至る区の専用区間に関しては折半して徴収する。

▼第十三條　会社が鉱業権を他に譲渡し、または名儀を変更した時は、その継承者をして本契約に定むる義務を継承させるものとする。

きょうの職場大会延期

国鉄労組、労組更新など要求

国鉄労組は昇給百分実施、春季斗争今度の斗争に参加する駅、客貨車区、電力区、信号通信区、保線区の組合員にビラを配布、趣旨の徹底を図るなど、内部をかためていた。

細部にわたっては十日夜国労の秘密中斗委員会で決定される模様だが、十一、十二の両日は水戸、平、高萩、湯本、原ノ町などの主要駅で街頭に進出して政府当局の不当について民衆に訴え、さらに各市労協、地区労、官公労などの応援を求め八地区で職場大会を行う模様である。また順法斗争も併せ行うことになっている。

国鉄平支部武子執行委員長談＝今度の斗争は春斗に劣らぬものとなろう。長時間にわたる職場大会なので列車の遅れも出るだろうと思われる。機関区は第二次斗争に回るようだ。

勧銀岡田支店長 青森支店長に栄転

勧業銀行平支店長岡田文雄氏は青森支店長に栄転し、二十八日午後一時十六分出発する。

後任は東京小傳馬町支店の次長榎本秋雄氏で十四日着任する予定。

平ロータリークラブでは今十日の例会で岡田支店長の送別会を開い

寸言

▼復興道路（三千㍍）を谷川瀬へ抜けるところにある菱川橋は、架橋当時から仮橋であったが、いよいよ明年から着工することになった。工費五千二百万円。これが完成すると小名浜、新潟線国道が開かれることになり、期待が大きい。

▼東支那海への出漁船団、主要漁協組の代表者が集って対策協議会を作ることになった。積極的に多数船団の出るように努力されたい。

▼炭鉱災害二カ年計画が実を結んで、四割五分に減少したという。この傾を何時までも永く持続させることが、この運動の目的であることをお忘れなく。

▼勿来市岩間海岸の高潮に依る侵食は、応急処置で一応おさまった形だが、これで安心という訳には行かない。退避者の救済もあり、残りの家屋に対しても将来の対策を急ぐべし。

▼磐城市落地区にも高潮の危険で十六戸退避。鉄道線路も三㍍流されるという事態が起きた。今後の高潮に警戒を怠らぬよう当局の善処を望む。

山口部落に 公衆電話

一月頃架設か

平市高久上平、両山口部落は県道から約四㌔も離れ、交通の便が非常に悪いため、早くから農村電話の架設を要望されていたが、平電話局でも農村電話の必要性を認め、今年度中に実現されるべく、十日永沢線路線長を派遣実地調査を行った。

この調査の結果を待って架設を決めることになるが、新年一月には「公衆電話」の設置を見る模様で部落民から大きい期待をかけられている。

天気予報

（十日）

【今晩】北西の風、晴時々曇。

【明日】西風、晴遅くなって薄雲が出る。

海上、今晩は風波があり、うねりも出る、明日は大体おだやか。

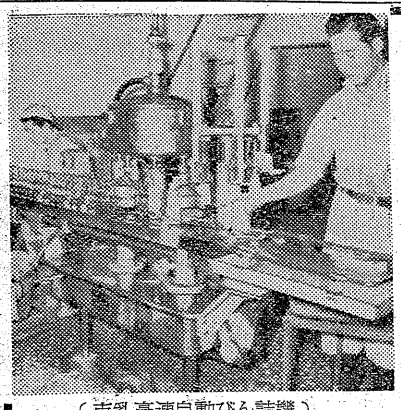

（市乳高速自動びん詰機）

深みゆく秋の
野に！ 山に！
あの子もこの子もフルーツヨーグルト！

■100CC入り■1本16円■いちご・オレンジ・パインアツプルの三種類が毎日入れかわり配達■

施肥合理化対策 協議会を結成

高久地区をモデルに合理化運動推進

転換期にある農業の合理化施策として三十年度から始めた化学肥料の普及が必ずしも合理的でないので平市では十八日午後一時から高久農協で平市施肥合理化対策協議会を結成。まず本年は高久地区をモデル地区として新農村建設の施肥合理化運動を推進することになった。

最近肥料の種類が著しく増加し、その供給事情は極めて複雑な上、業者の販売競争も一段と激化。また農家の肥料消費はますます増加して生産コストは高まるばかりこうして合理化の趣旨だった土壌の條件、作物の種類、品種、栽培法、気象條件などが無視されて来ている。このため同協議会を結成して根本的な施肥合理化の改善をはかることになり、当日は農協、農事組合、改良推進員、青年團体4Hクラブ代表が参加して根本施策を協議する。

モデル地区となった高久方部は水田二百町歩、畑地二百町歩計耕地五百町歩を持つところで、農協を主体に同協議会を母体として農家が自主的に土壌、栽培（二氏）は毎月四、八の日（毎月六回）に同市天王崎で〝せり市〟を開いているが、業者は同市を中心として平、磐城、勿来、田人、上遠野地方から数十名におよんでいる。しかしこのせり市の在り方については今後の経済状勢の推移、大企業の衣料品の生産進出などに対処して検討する要があるところから九日、同市吹谷新つた旅館に平市の問屋筋高沢商店、ほていや商店、まつ本、丸正商店をはじめ各業者三十余名が会同して運営などについて相談し合った。

その結果今後一そう業者が連絡を密にし一致し経済情勢の変化を知り、円滑な運営を期すことにし終って懇親会を催したが、同市場としては最初の会同でこれを機会にしばしば寄ることになった。

一日二貫匁の大漁

黒ダイ、サバ釣りにぎわう

◉―秋晴れの青空に白雲るウキを一心に見つめ、自慢の釣竿が砲列を敷く。

◉―今年は例年になく五、六寸のメが飛び交う。こうしたのどかな小名浜一万、波止場に三十余人の太公望がすらり。

◉―あるいは高く、あるいは低く波の間に間に浮き沈みする黒ダイ、サバの群が湾内を遊泳して喰いつきもよく、勿来、湯本あたりから朝早くつめた人達が一日二貫匁も大漁、海釣りのだいご味を満喫している。小名浜商港九日の昼下り風景だった。

【写真は六公望でにぎわう秋の小名浜】

内郷市人口四万人

十月一日現在

内郷市の十月一日現在の人口は四万五百四十四名＝男二万二百九十名、女二万二百六十二名＝で九月より十一名の増加。この増加は自然増加（出生）によるもの。

自給養豚共同施設

十月末創業

平市新農村建設計画のうち有畜振興策として注目されていた自給養豚共同施設が夏井農協主体で十月末から創業することになった。三十二年度は総予算八十万円（国庫補助二十九万八千円）で木造平家十一坪の肉豚運送舎、種豚十一頭動力チッパー、サイレージカッター、露機飼料機各一台を新設、購入して十一月末から事業を行う。

夏井地区は農家四百二戸、水田二百八十五町歩、畑百四十町歩で七十%以上が水田二毛作を実施、有畜営農に今後の振興問題が残されていた。

養豚現況は百十一頭だがこれを将来は全戸飼育を目標とする漫密養豚地帯にし、二毛作生産物を飼料源として飼料の自給調整をはかるこれに対し五カ年計画で農家が自主的に土壌、栽培法、作物の種類、品種、気象條件などを調査し、施肥技術の普及により施法の確立と自給肥料の増産、化学肥料の計画導入をはかる。また具体的事業としては部落座談会、協談会を開くほか、農事組合単位に農業改良推進員で組織し、土壌調査、栽培施肥慣行調査、自給肥料の生産量調査をして慣行の実態を把握する。こうしたことを基礎に自給肥料の増産と肥料購入計画の樹立、適期導入の適正化をはかる。

呉服洋品卸市場で業者懇談

常磐市呉服洋品卸市場（会主岡助幹夫）▼四八石（百二十八万円）逸見荒川民爾▼五二石（十一万八千円）根本彦次▼五一石（十三万円）根本彦次▼五一石（十三万八千円）五十嵐金爾▼四三石（十万六千六百九十八円）高橋貞一▼四八石（十万六千六百九十八円）瀬田久道▼五八石（十二万八千百円）油屋秀雄此の外薪二、〇三八束八万六千六百二十九円、根本明

早目に稲刈りを要望

穂こぼれのため

平地区農業改良指導所では今年の稲作は生育が軟弱なため、稲刈りがおくれると穂こぼれがするので例年より少し早目に刈り入れるよう警告し

種麦の完全消毒

平坦部は下旬から種まきを

これから二毛作の準備に入るわけだが、今年の麦は冬期の異状乾燥と春の急激な湿度の上昇のため、半年遅れながらも石城地方に浸透して来た訳で、十、十一月の中小企業の倒産による廃業が相当出るものとみられる。

麦種は充実したものが少いため、平地区農業改良指導所では種麦の消毒は完全に実施すること。また麦蒔きの適期は猿氏十七度前後の時が良く、山間部は三十五日ごろから五日間、平坦部は下旬から来月上旬までに行うよう要望している。

九月廃業五件

平会議所調べ

平商工会議所調べによる九月の開廃業は開業旅館一件に対し、廃業五件となり、うちのバー三件、縄工場一件計二件は資金難からついに倒産してしまった。これは本年五月ごろから行われた金融引締政策による中小企業のシワ寄せが、

市況

魚類

（単位＝円）

（九日午後―十日正午）

十日朝は海上が荒れたため小名浜港ではサンマ漁船の動揺がはげしかったので水揚げに苦労した。それでも小名浜にサンマ五万貫、江名ではサンマ二万九千貫の水揚げがあった。

【小名浜港】サンマ漁船四隻 居引漁船二十五隻

▼サンマ　五万貫　一二三―一〇

▼水タコ　五百貫　一一五▼ハモ　五百貫　三三〇―三六〇▼ノドクロ　三百貫　四〇〇―四七〇▼ゴボウ　一二〇―一五〇▼ヤナギカレイ　三百貫　八〇〇―一二九〇▼ギンハモ　二百貫　一一五▼ドンコ　二百貫　二〇〇―二〇〇

【江名港】サンマ漁船四隻

▼サンマ　二万九千貫　一一〇―九七

【中之作港】

野菜

（単位＝円）

入荷貫共に順調、相場は全般に保合。ネギ、ホーレン草のみ下おず。

▼ネギ　一五〇―二三〇（〃）▼ニンジン　一四〇―七〇（〃）▼キウリ　一六〇―五〇（〃）▼ナス　八五―三〇（〃）▼キャベツ　六〇―二五（〃）▼ジャガイモ　六〇―二五（〃）▼白菜　七〇―三〇（〃）▼松タケ　一八〇〇―二三〇〇（〃）▼リンゴ　二〇〇―一〇〇（〃）▼ナシ　二〇〇―八〇（〃）

（丸平青果市場調べ）

▼ホウレン草　一〇〇―一〇〇（貫）

青年文化研修館、着工

総工費百八十万円 年末完成

平市は新農山漁村振興特別助成事地域として昨年は東北一の農村電話を夏井地区に架設したが、今年は県でも始めてといわれる青年文化研修館を北白土に新設することになり、総工費百八十六万七千円（国庫補助金八十四万円）で十二月末を完成予定にきょう十日着工北白土地区だけでなく広く市内農業の集團道場に利用されることになる。

同研修館は敷地二百坪に建五十三・六坪の平家ながら、農村振興の活動力となって将来を担う農村青年、婦人会員の研修施設として北白土地区だけでなく全平市青年婦人の研修道場に供せられる。このため映写機とその施設、気象観測器具、放送拡声装置、土壌検査器具など付帯施設を完備。また生活改善についてもモデル台所、浴場、洗濯場を整備し、農家の家事労働合理化、生活環境の整備など生活の丸三千九百本（五百二石）を公入札した。落札契約者次の如宿泊設備（百名）をとりのぞ集し。

▼一〇二石（十八万円）警清▼五九石（十一万円）金成正二▼三九石（十万五千八百円）逸見幹夫▼四八石（百二十八万円）荒川民爾▼五二石（十一万八千

勿来営林署

丸太五百石入札

勿来営林署では七日勿来貯木場保

炭界、出炭制限の動き

上半期の出炭量判る

平石炭支局の調べによる常磐炭の上半期（四―九月）出炭量は目標二百万トンに対し、六万三千トン上回る二百六万三千百六十七トン（比率百三%）の実績をあげてきたが、経済界の需要減少を見越して、早くも出炭制限の傾向がみられ、今後の出炭は目標すれすれに押えられ年間目標の四百三十四万トン以上の出炭はのぞめないとみられている。平石炭支局管内の八十七炭鉱上半期の月別出炭量は次の通り（カッコ内は目標出炭量と実績との対比率）

▼四月　三十五万三千五百五十トン（百一%）▼五月　三十四万六千トン（百一%）▼六月　三十六万三千三百三十七トン（百三%）▼七月　三十五万六千三百　十四トン（三十二万六千トン、百六%）▼八月　三十万二千七百四十七トン、百一%）▼九月　三十四万五千三百八十二トン（三十二万九千トン、百一%）計二百六万三千百六十七トン（二百万千トン、百三%）

秋の洋品雑貨大廉売

十一日から二十日まで

▽紳士綿毛コットンシャツ（並判上下各）……六三〇円
▽紳士ウーリーナイロン靴下（二足組）……一五〇円
▽紳士新柄デシンマフラー……三五〇円
▽紳士40番プロードYシャツ（サンフオライズ）……三五〇円
▽婦人ウーリーナイロンリグセーター……七〇〇円
▽婦人針抜スリーマー（七分袖）……二一〇円
▽婦人綿毛腰巻……六五〇円
▽婦人長スロース（一八〆―二六〆）……一四〇円より
▽針抜シヨーツ……八〇円
▽キヤラコ割烹着（白）……二一〇円
▽40番プロードサロン前掛（白・柄）二枚組……二一〇円
▽西武特選綿毛中細手編毛糸（半ポ）……四八〇円
▽新柄ネクタイ……一〇〇円・二〇〇円・三〇〇円均一
▽優良化繊総柄毛布……六〇〇円
▽格子夜具地……二〇〇円
▽40双糸バーバリレンコート（紳士・婦人）……一八〇〇円
▽婦人ピニールレンコート……二五〇円
▽お子様貸八太コール天ズボン（三・四才より）二〇〇円より
▽極上和晒天竺（三巾42〆）……七〇円
▽ポリエチレン袋化粧用具詰合せ（六点）……一〇〇円
▽ナイロン歯刷子……一〇円
▽山中塗菓子鉢（七寸）……七〇円
▽西武特選ベリカン化粧石けん（七ケ包）……一〇〇円
▽〃　亀型丸セル石けん（六ケ包）……一〇〇円
▽御勝手用ゴム手袋……一〇〇円

「セーター・肌着・スリツパ ハンパ物市」

西武ストアー
平駅前
電1764・656

★年中無休★営業時間九時―六時★

株ざんまい

見送る新規買

昨日ダウ平均で十二円引下げた後、今朝寄付は昨日下げた物が一斉に五円、六円高く寄付いたが、中間に、売物が出て落ちついてしまった。結局ダウ平均では九月二十六日まで戻ってしまった訳で、こゝで完全に人気紙だけはなくなってしまった再三にわたって優良株だけの独走は異常であると既報した当然の結果である。今日はオープン用の買とみられる買物もあったが模だがそれほど強力な買ではない。一般も新規買は見送り、前場出来高は一千三百万株と三円以上高い物で七銘柄、三円以上安い物で二十二銘柄と弱含である。化学、機械の売物で今日の前場は崩れた。今、来週一杯あたりまで一応整理期とみたい。

（磐城証券提供）

猛威を振つた高潮のツメ跡

応急対策では処置なし
防波土俵、全部流さる

【昨報】勿来市植田岩間町岩下地内海岸を襲った高潮はなおも猛威を振い、昨日から二百メートルにわたつて海岸線五メートルが侵蝕され、十日午前三時にも二軒が避難したほか、消防隊員らによって築かれた防波土俵の甲斐もなく、五十メートルに亘って流されてしまった。しかし十日正午には高潮も大分おさまった模様だが、問題は鮫川河口が北に移動して行く潮流の関係で応急対策では処置なしといったところ。現在のところ侵蝕された海岸間近（八メートル）にある一軒が危険にさらされているが、その他の家までは四十メートルもあるのでこの一軒を除き当分住宅が浸蝕のおそれはない模様）はいずれも知人宅に身を寄せた

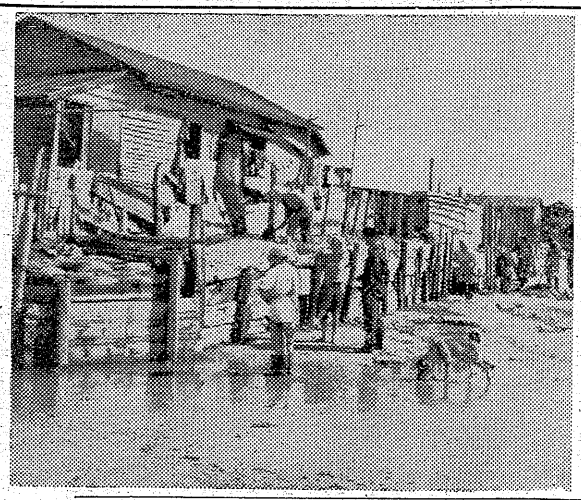

磐城でも一時十六戸が退避
鉄道レール波にのまる

磐城市落地内に九日午後四時ごろ高潮があり、付近の住宅十六戸が家具を運び出すなど退避を行っているが、十日午後四時三十分の満潮時が心配されている。社寅雄さん（ま）外十四戸の住宅前九日午後四時ごろ接地内に突然高まで築かれていた高さ一メートルの土のうが波にさらわれたため、危険を感じた田所さんらは直ちに退避、警察、消防団ら百十名が現場に急行、徹夜で高サ二メートル（七百俵）の土手を築き、警戒に当った。このため海水は床下に浸水、元川鉄橋付近の小名浜臨港鉄道の線路の上一尺を超え海水が押し寄せたため、線路約三粁が波にさらわれた。このため係員が今朝から復旧作業に当っている。まだまた海が荒れているため十日午後四時三十分ごろの高潮で住宅が波に洗われるという心配もあり、警戒に当っている。

田所さんの話＝今朝午前三時から四時にかけて一番ひどかった明るくなるにしたがって床下ま

【写真は高潮にさらわれた小名浜臨港鉄道の線路、心配気な住民】

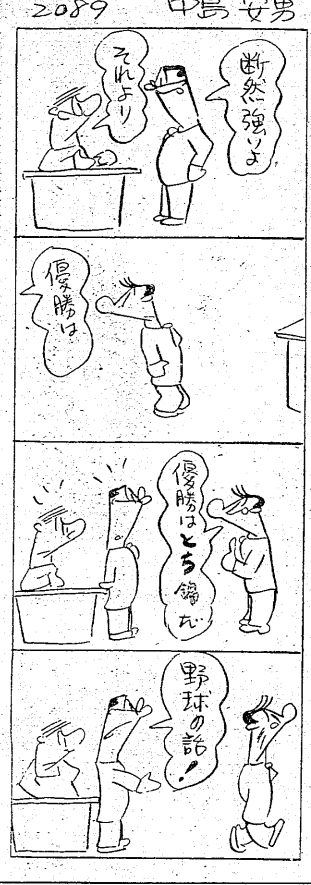

で上った海水も引きはじめホッとしました。しかしまだ満潮時が心配です。

平署で三署員を表彰

平署では十日、防犯警らに功績のあった署員三巡査を署長表彰した▼進藤進（ま）遠藤栄（ぇ）斎藤治夫（ろ）

傷害犯捕る

勿来署は十日勿来市関田町関山一〇五呉服商鷲一郎（ろ）を傷害、鉄砲刀剣類所持取締令違反で捕まえた。

同市錦町仲町地内で九日に買った許りの空気銃でイチヂクを的に射撃していたところ、通りかかった小川町前野原九会社員小野興平さん（ご）の左アゴに命中十日間の傷を負わせたもの。

幼児、頭に負傷

十日午前十時ごろ勿来市二沢町日雇小泉恩一さん二男八男ちゃん（ま）は自

中学校、四年後に一校必要
小学生は五年目に減少

常磐市教育委員会は小、中学校学級編成について今後どんなふうに推移して行くかと、小学校六校については三十七年度まで、中学校三校については四十三年度までにわたって調査していたが十日までとまった。

小学校では現在総児童六千九百二十八名、百三十九学級（九月一日現在）が三十四年度には七千八百五十四名、百五十四学級となり九百二十六名、十五学級の増加となる。これも一学級六十余名を収容するという非常措置をとってのことである。しかし三十五年度は七千四百七十二名、百四十八学級。三十六年度七千百九十五名、百四十四学級となり三十七年度には六千五百七十名、百三十一学級となり、結局本年度より三百五十八名、八学級減ることになる。これは高等として、三十八年度四千八百九名、八十四学級。三十九年度四千十二名、八十二学級と漸次下降線をたどり四十二年度に三千八百八十八名、五十七学級と落着く、この調査にもとずくと小学校の方は増築程度でまかないきれそうだが、中学校は三十六年度あたりでどうしても一校新設が必須となって来る。なお三十年、三十一年の出生数の減少は常磐炭鉱の家族計画による結果と見られ、これが三十七年ごろからの就学児童減少の影響となって来るものである。

釣の帰り心臓マヒ

八日午後五時ごろ勿来市小川町字

高校生など七選手
青森―東京間駅伝競争に選ばる

七日郡山市で開いた県陸協役員会で市井茂氏が会長に選ばれたほか次の十役員に改選された。

▼会長市井茂▼副会長若松一美▼常務委員＝鈴文治　石山恵一　鈴木仁郎　杉本信一　富沢利七　真木武　草野四郎　草野道人

さくら狂い咲く
磐城市

平市のつつじの狂い咲きに負けんでいる。八日は家族総出で自宅庭の花見としゃれ込み〃花見て二ぱい〃気分を満喫した。二十二年来始めてという開花の原因を高木さんは他の農作物に施肥した硫安や過燐酸石灰などの化学肥料のせいだろう。と語っている。

【写真は立派に狂い咲いた山桜】

大野小、流感で四日間休校

四倉町大野小学校（児童二百四十五名）は流感で百二名の児童が欠席しているため職員会議の結果、九日から四日間休校した。

赤痢

内郷市綴町細粒字立野区採炭夫Pさんの妻モト子さん（ご）は十日真性赤痢で隔離された。

内郷署で秋期特別防犯月間を実施

内郷署では十日から十一月十日まで一カ月間を秋季特別防犯月間とし公園などの浮浪者に一斉、職務質問を強化、防犯警報に当る、夜間は巡回、防犯診断を行う。

石城社会福祉連協生る
会長に若松晴司氏選任

郡内の各市町村を一本化した石城地方社会福祉連絡協議会が七日結成され、会長に若松晴司氏を選任社会福祉事業を強力に推進することになった。

石城地方社会福祉連絡協議会結成準備会は七日石城財務事務所に関係者が集って、規約の審議を行い、同日県庁に同協議会を結成した。母子福祉、国民健康保険、生活保護、身体障害者保険、要保護青少年の対策など一般福祉事業の推進を図ることになったもの。役員次の通り。

▼会長＝若松晴司▼副会長＝千葉右近、会田富治▼事務局長＝青木四郎▼商問＝諸橋久太郎、沼田一夫、磯野清治、古川傳一、三代義勝、溝井義男、鈴木栄一、橋本勲

前ノ内農業佐藤盛さんが変死

石畑地内の田圃の畦道で死んでいたのを通行人が発見、勿来署の調べによると同日釣の帰り心臓マヒを起して倒れたものと判った。

御婚礼家具

各種取揃えました

平指定商加盟　国鉄指定　電鉱公社指定

丸萬家具店

平市四丁目　電一八五六（関内薬局向に越しました）　工場　平市白銀町三

眼科

安田医院

▼労災保険指定

平市鎌田町電二三五

大村呉服店

Idalago

平・二　電一七五番

伊勢松坂牛

すき焼のおいしい季節となりました

伊勢松坂牛　百匁　二六〇円―三五〇円

牛肉　百匁　一一〇円―二〇〇円

平市鎌田通り　電二七一　マルヰ

松茸釜めし　湯豆腐なべ

八十円

なべやき

八十円

始めました

寿司の

才槌小路　電一〇二二

紅小路　電一四五六

旅館 静山荘

跡＝城址公園2番　旧平橋＝市役所　平安電話　平電

人気投票第一位のサムライ

くり、柿、みかん、バナナと果物売場には色とりどりの果物が山のように積まれていますが今のところ一番人気のあるのはやっぱりリンゴです。

○リンゴ紅玉　百匁　一三円
○〃ゴールデン　一六円―二四円
○〃スターキング二七円―三五円
○〃スター特売　百匁　五二円

藤越

小名浜　平市

目と衛生について

長谷川昭江

「眼は心の窓」――といわれるほど私達の心の動きを正確に表現します。ひとたび心身に障害がある時は、何よりもまず目もとに現れるものです。「まなざし」で精神の働きや、健康のみでなくその人格まで分り、あざやかな目もとは、また容貌の中心をなしています。もし私達の眼が病気や外傷のために見えなくなったとしたら、これほど不幸なことはないと思います。たとえ失明はしなくとも、眼やにが出たり、しゅう眼があったりしても、どれだけ仕事の能率をさまたげるかお分りの事と思います。映画、演劇を観たり、美術を鑑賞し、或はスポーツを楽しむのにも、健康な眼なくしては不可能な事です。しかも精巧な器械に比すべき私達の眼は、一寸した不注意から色々の病気にかかり易く、外傷を受け易いものでもありますから、眼の衛生についての正しい知識をもち、注意すれば、未然に防ぐことが出来ます。幼児と小児に多い病気には、先天弱視と先天失明がある外、不完全な人工栄養や病気で栄養がとれない時、五才位になって野菜を嫌い、魚を嫌う偏食をするとビタミンAの不足が原因でなる角膜軟化と結膜乾燥症、眼球の内圧が高くなって眼球がだんだんふくれて大きくなる牛眼等があります。小学校生徒に多い眼の病気には、放っておくとひどくなって視力も悪くなるトラコーマ。七才から十才位に多い、俗に「メボシ」というフリクテン等があります。

若い人に多い眼の病気には、麻疹や結核性の原因不明の角膜実質炎、近視、ビタミンAの欠乏による「トリメ」色盲等があります。

大人と老人に多い眼の病気には、外から見て悪るいところがないのに視力が非常に悪るい――俗に「そとひ」というのが多く、梅毒や結核その他の原因からなる眼底病、そのほかに外傷や紅彩炎で起る白内障、眼球が固くなり視神経が萎縮して見えなくなる、「あおそとひ」――ともいう緑内障等があります。こうした代表的なもののほかもっと沢山の色々な眼の病気がありますが、簡単な注意で予防出来ます。最初の手当の違いがとんだことになる場合もあるので、時々眼の検査を受け、早く眼病を発見し、早く手当をすることが大切です。くわしいことは専門眼科医に相談することです。眼の衛生上守るべきことは

❶顔や手は常に清潔に保つ
❷手拭、ハンカチなどは清潔なものを用い各自専用とする
❸読書は正しい姿勢で明るい光の下で行う
❹読み物は印刷が鮮明で読み易く、内容の健全なものを選ぶ
❺眼にも時々休養を与える
❻屈折異常のある時は専門医の検査をうけ適正な眼鏡を選ぶ
❼危険な作業では保護眼鏡を用いる
❽栄養の合理化と適度の運動
❾眼の病は軽いうちに治療する
❿職生と規則正しい生活をする

（平保健所教育衛生係）

台所コンクールに腕前振う

常磐炭鉱で主婦代表六十名集り

常磐炭鉱業務部主催第二回台所コンクールは八日午前十時から内郷市浅野記念館で各区代表主婦約六十名が参加して行われた。夫や息子らに体力のつく料理を安い材料で、おいしく作るというのがねらい。各代表とも腕をふるった結果入賞者が次の通り決まった。

▼弁当の部　秋山静子　武井ひさえ　遠藤トモ　鈴木弘枝

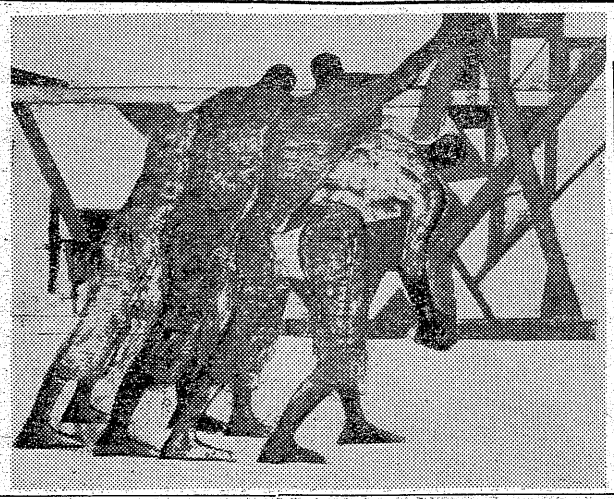

第二十一回新制作展出品　はたらく人　鈴木新夫

▼サラダの部　❶高橋静子　豊田キヨ❷小田キミ　佐久間フヨ❸菅野トヨ　管原トメ❹高橋ワカ子　長沢ミヨ❺谷口ミヨ　新妻静枝

▼ボタン首け❶高橋チヨ❷佐谷岩子❸渡辺サク❹二瀬フジエ❺紫岩栄子

学生読書感想文に三名入賞

全国コンクール県予選をかねた県学校図書館協議会主催の第三回県下学生読書感想文コンクールの入選者が八日決り、応募五百四十一点のなかから石城地方では次の三点が入賞、今度は全国コンクールで入賞をきそうことになった。

▼中学校の部＝平一中一年小わくつ真吏「兄弟を読んで」

▼高校の部＝磐女一年佐藤祥子「馬上の友を読んで」一同二年賀田春子「車輪の下を読んで」

学園だより

小名浜高等学校では、十三日午前八時から同校々庭で第十回体育祭を開く。

民衆映画案内

◇平市
★世界館（六・四五）女の肌（八・〇一）浮舟（十二日まで）
★東映劇場（六・二四）相撲後半戦（六・五五）爆音と大地（八・二六）鮮血の人魚
★ひかり座（六・二〇）打撃王ア――リング物語　ラテンアメリカ

生活のメモ帳

電球や窓ガラスはとかく掃除を忘れがちだが、汚れていると光を吸収してひどい時には二、四割も明るさを損するから注意。

平婦人句会

十月七日　渡辺何鳴選

渡辺　澄女閣

書を閉ぢ文机秋の灯火澄む
今朝の秋津軽みやげの天婦羅

柳沢久仁子

秋晴の極み夜具干す色縞多

横山　隆子

薬売る秋日の行李幾重ね
亡父の物まとうて母の冬仕度

○

渡辺　何鳴

診察の掌のつめたさを詫びて言う
寝清潭空地に穂ダ　群がりて
蚊帳の巣馬追いつの夜より来ず
雁の列いつしか遠し投函す
かりがねやきしきしと拭く夜
橋本　夏子

手さぐりに児の熱をみる虫の声

銃おとのこだまし落
逆縁の秋しみじみと遺句選ぶ
門秋の風雨にみだれたあした
ピンポンに白昼を彩る支那美蓉
山川のびびきに風炉の夕残か
な
潮騒の静もる寺の実南天
西の窓南の窓の虫しぐれ
家妻の病めば徒なし秋の月
明月や眠りしまいの児を膝に
手さぐりに児の熱をみる虫の声

今晩のナイトショウ

★うえた館　夜六時　白夜の妖女（十五日まで）
★東映劇場（一〇・一〇）幕末太陽傳　白夜の妖女（十日まで）
★世界館（一〇・三〇）東京シンデレラ娘（十一日まで）
☆ひかり座（一〇・二〇）恩春の園（十一日まで）

【訂正】九日付四頁、いけばな百人展中、三要流と池坊の説明が逆になっていましたので訂正、おわびします。

今晩のラジオ

10日

◇NHK　一四〇KC
六・〇〇　子供の時間
六・三〇　一丁目一番地
七・三〇　即興劇場
八・〇〇　民謡をどうぞ
八・三〇　天晴れ風来坊
九・三〇　話の泉
一〇・三五　邦楽名曲選
◇ラジオ福島　八〇〇KC
六・〇五　トニーの童話
七・一五　日立グラウンド劇場
八・〇〇　「めぐり逢うとき」
八・三〇　安川お好み演芸会
九・〇〇　平凡アワー
九・二〇　「花は咲かず」
一〇・〇五　名作アルバム夜のしらべ
一〇・四〇

100貨店

アイクが今年の始めだったか人工衛星を打揚げると発表して、人類をおどろかせたが、ソ連が一足先きに打揚げてそのお株をとった。ソ連の科学力が勝ったことになった。二大強国が常に原爆、水爆、誘導弾、人工衛星だ何んだかんだと実力競争をやってきた、そして今なおそれを続けている。戦力も力の一つだが、それより強力なのは科学の力ということになる。平和主義者ネール首相が訪日して科学力の大切なことを力説したのも要はこういった世界情勢を知っているからだろうとにかく、この二大強国がお互にケン制し合っているために科学力はグングン伸びた。必要は発明の母だといわれるが、競争心も多分に母の役目を果している。アメリカが人工衛生を目標にしていたのに対しソ連は月世界に渡る計画で仕事を進めていたのが、ソ連の成功を早めたものといわれているが、生活的レベルの低いといわれるソ連が、これだけの壮挙をあえて行った現実は高く買うべきであろう。矢張り鉄のカーテンの魅力でもある。

（龍人）

DPはタナカ
クリーニング　洗張・防水　小松崎　平館前電1343
大木屋の銘菓　水石山　モシモシ一六〇九
御婚礼写真は　舘林　平一番町　電二九六
平駅前でいつ何時でもお食事のできる店　ときわや　ダンス一三六〇
すぐお使いになれてお得な分割払いで！　ナショナル洗濯機　木田電気商会　平市銀座街駅側入口角電2008
新しいDPは富士
『女中ッ子』の名匠田坂具隆が構想二年！石坂文学を得て描く詩情溢れる珠玉の名作　乳母車　芦川いづみ　山根寿子　石原裕次郎　宇野重吉　新珠三千代　11 12 13　ナイトショウ　東映
肛門科　外科　上田醫院　平市南町（平局裏通）電話二九番
LP EP　レコード　古山電気　平市2丁目
眼病の利益を護る店　衣料の連鎖店　大黒屋　平本店　平母店　金坂店　小名浜店　湯本店
女子社員募集
大黒屋では只今女子社員の募集を致して居ります　左記条件を具備されている方は至急御応募下さい
一、高校卒業で十八才以上二十三才迄
一、中学卒業で洋和裁経験の方　十八才以上二十三才迄
一、特に洋裁経験三年以上の方（年令不問）
一、履歴書に写真添付の上本社総務課まで御持参又は郵送下さい
急募　美容　師募集▽技術者一名▽見習一名　談、優遇　磐城市横町電一二三　福島屋食堂
販売員募集！
一、販売員　若干名
一、経験　免許を有する方
一、年令　二十才以上二十五才迄
一、履歴書持参の上、毎日午前九時より午後五時までに本人来社のこと
販売品目　民生UDディーゼル・オオタ号小型四輪車・ダヤイアント号三輪車・ライナー号・三菱三輪トラック・シルバーピジョン号　大型、小型、一般修理部品用品販売　東洋自動車株式会社　平市堂の前一七・電四〇六・二一〇一