（1）　日刊（除日曜）　昭和21年6月1日第三種郵便物認可　昭和24年2月28日運輸省特認第233号　いわき民報　夕刊　昭和32年10月18日（金曜日）　第3503号

夕刊 いわき民報
発行所 平市田町六三
いわき民報社
編集部電3381
広告専用電1222

銘菓 平餅 松月堂 平市銀座街 電二〇六

産業文化祭

11月22日から3日間開催

観光館や演芸舞台
秋の祭典、準備に着手

石城地方産業の秋の祭典といわれる第八回石城産業文化祭は十一月二十二日から二十四日まで三日間平市公会堂を中心とする十二会場で開幕する。本年は観光物産館が新たに追加されたのをはじめ出品内容を充実させ、特設舞台の市民による演芸会など催物も加味されて人出をあおり、道路改修中の不利を吹き飛ばす盛況さをかき立てている。

本年は総予算七十九万四千円と昨年より二万円増。まず新設の観光物産館は電気仕掛の観光パーマラを中心に、石城地方の主要特産物を一堂に集めて展示、即売する。これは来春から実施予定の物産会館のテストケースにもする。その他、会場が狭いためゆっくり見物を出来なかったという不評を挽回するため、商工館を二会場に、文化館、生活改善館とも各二会場に増やした。昨年に比べ菊人形や護摩供養などの催しの少いのが淋しいが、内容中心主義で内容の充実に全力を注ぎ各会館は見応えのある展示作品が公開される。このほか企画中の市民演芸競技会もあるので昨年に変らぬ人出が予想される。

【会場】
▼農林水産館（公会堂本館）
▼商工館（公会堂旧本館、公民館、警察署講武場）
▼文化館（平商、平工体育館）
▼生活改善館（農業会館、財務事務所二階ホール）
▼保健衛生館（平保健所）
▼農機具展示会場（市役所前）
▼観光物産館（商工会議所）
▼畜産共進会場（平工前道路）

【出品物】
農作物、農業林、系糸、水産加工、農林、畜産、機械器具、農薬肥料、農業改良資料、鉱産物機械器具、繊維製品、日用品、雑貨、小間物、食糧品、絵画、美術工芸品、生花、盆栽、生活改善資料、衛生保健資料、服飾品、包装資材、計量器具、農村電化と通信施設、観光物産資料

【経費分担】
平市四十七万円、磐城市二万円、勿来市二万円、常磐市一万八千円、内郷市一万六千円、七万町村四万円、農協連合会五万円、平商工会議所二万円、常磐地区

常磐市制三周年記念文化祭
五十日間の日程決る

市制施行三周年を記念する常磐市の第四回総合文化祭は五十余日にわたる大掛りなものであるが、その行事日程が本決りとなった。

▼十月二十日マス・コミ講演会（湯本公民館）▼十月下旬交芸講演会▼十月二十六日じゃんがら念踊り発表会（表町観音山下）▼十一月一日―五日菊花展示会（湯本公民館）▼十一月三日市民体育祭大会（湯本、勿来間自転車競争）▼十一月三日第六回組合長トロフィー争奪演劇大会（湯本自治会館）▼十一月九―十日常磐市婦人学級まつり（湯本公民館）▼十一月十日少年模型飛行機大会（湯本第一小校庭）▼十一月十日三派合同謡曲大会（新つた旅館）▼十一月十七日俳優座二部会公演会（湯本公民館）▼十一月二十日歌謡曲まつり（湯本公民館）▼十一月二十四日読書感想発表会（湯本公民館）▼十一月二十日―二十二日産業文化祭（湯本一小校庭、湯本高校体育館）▼十二月十五日観光写真展（湯本公民館）

木村守江後援会 四倉青年部結成
町旧四倉地区の木村守江後援会青年部結成大会は二十日午後七時四倉小学校に開き、規約を制定し役員を決める。同日は二百人が出席、結成後木村守江氏の講演がある。

四倉高校に「家庭科増設」
志望者増加に応えるよう陳情

四倉町太田四倉高校長、佐藤同校PTA会長、渡辺教育長、薄谷四小校長らは十七日県教委事務局に四倉高校家庭科を明年三月から一学級を増して二学級にするよう陳情した。同校家庭科は現在二、二年各五十六人、三年五十七人を收容しているが、近年入学志願者が増え、定数の三倍近くの出願があるので、学級増加を要望したもの。

中、日親善に一役
磐城市民主婦人クラブから上海婦人会へ贈りもの寄託

県婦人民主クラブ磐城支部＝支部長会田節子さん（三）＝では、二十日中共訪問に出発する二代磐城市長を通じて、三百名の会員らによるビニールの手芸品十七個（四種類）を上海の民主婦人連合会に贈ることになった。

これは二年前に来日した紅十字社会長李徳全女史が、日中婦人の親善に、中国名産のウルシ塗り花ビン二個を持参、わざわざ磐城市を訪れ贈ってもらった御礼返しに、磐城民主婦人クラブ会員らが、日ごろ自慢の腕によりをかけ、一中共で喜ばれると云われるビニール製の手芸品、プロー チ十二、テーブル掛け二、床飾り一、手さげ袋二の十七個を贈ることになったもの。中、日親善に磐城市婦人たちの心尽しを託された二代市長は大喜びで「必ず上海の婦人会に届けます」と張り切って引き受けた。

【写真は贈られた花ビンと荷作り終った手芸品】

四倉漁港完全整備
全国漁港大会に提案

四倉町は既報の如く、漁業の振興を図るためには港の整備を痛感し港湾の根本的改善を企画して「築港の診断」を依頼することになっており大会では漁港改善の必要性を具体的に強調したものである。

四倉役場増築
四倉町役場四十坪の増築工事は十六日完成、十七日厚生、土木水道各課と町教委事務局が移転した。

校庭拡張に自衛隊
湯本二中を現地調査

常磐市湯本二中校の運動場拡張は、PTAなどから要望されていたもので、運動場拡張工事は同校に接続する丘を切崩し谷間を埋めるという大掛りなものであるところから自衛隊の協力を求めることになったものである。

当局は早速福島市駐屯の自衛隊「荒井部隊」から六千名―九千名に応援を依頼、今年中に元寅山の敷地作業を完了、来年九月下旬までには総工費四千七百万円で、木造二階建、モルタル仕上、三十二学級と児童千百名＝を收容出来る三十六教室（特別教室を含む）を建築することになった。

新設予定の東小学校の学区内は上、下神白、小滝、舘脇町、東町、元寅山地内となる模様。

四倉漁港完全整備
全国漁港大会に提案

四倉町は既報の如く、漁業の振興を図るためには港の整備を痛感し港湾の根本的改善を企画して「築港の診断」を依頼することになっており大会では漁港改善の必要性を具体的に強調したものである。

東小学校を新設
小名浜一小の分割明年実現か

磐城市東小学校の敷地四千坪が、永しこれ以上收容出来ないから新しく学校を新設する必要に迫られ市当局は同小名浜一小から二キロ離れた元寅山地内に学校を新築すべく一月から敷地の売收に当ったが格の接衝が折り合えに困っていたがやっと四千坪きまったので、市当局は早速福島市駐屯の自衛隊「荒井部隊」から六千名―九千名に応援を依頼、今年中に元寅山の敷地作業を完了、来年九月下旬までには総工費四千七百万円で、木造二階建、モルタル仕上、三十二学級＝児童千百名＝を收容出来る三十六教室（特別教室を含む）を建築することになった。

新設予定の東小学校の学区内は上、下神白、小滝、舘脇町、東町、元寅山地内となる模様。

四倉漁港完全整備
全国漁港大会に提案

四倉町では十七日大分市で開かれた全国漁港大会に四倉漁港の完全整備〃を提案、吉田町長、鈴木県漁連会長が出席してその必要性を説明した。

それによると四倉漁港は二十九年度に完成、漁港として発足したが、その後漁業の著るしい発展で船型や水深が増大し、利用価値が減ったため局部改良工事で補修しているがどうにもならない。国の漁港整備計画に四倉港を追加して完全に整備するよう要望したもの。

常磐市南白鳥の水道通水行う
常磐市南白鳥の水完加工費四十五万円で完成したので十五日から通水を行った。なお小野区地区の工事は十一月中旬完工の見込み。

民謡の講習 常磐市婦人学級コース講座は十九日午後二時から湯本公民館で民謡の講習を行う。

砂防工事を視察
あす米田技官ら

建設省の米田技官らは県戸田砂防課長らと明十九日来平、常磐地区の砂防工事状況について平、好間内郷、常磐、勿来、磐城を視察。

寸言

▼中共に旅立つ二代磐城市長を通じ、磐城市民主婦人クラブが上海婦人会へビニール手芸品を贈ることになった民間外交こそ日中親善の原動力その心根やよしである。

▼第八回石城産業文化祭は十一月廿二日から廿四日までの三日間、平市公会堂を中心に十二会場で開かれる。今年は大豊作とあって農民の顔も明るい、きっとよい文化祭になるだろう。

▼内郷市内町小六年生表妻正邦君が見事、全国健康優良児ベストテンに選ばれた。今後は日本一の頭をきそうことになった。心身ともに健康に育てた学校は勿論、両親に感謝しよう。

▼中学校の出張職業相談の結果男は機械工、女子は一人立ち出来る職業を選ぶのが多い。日本の将来をみせられる感じ。早くも狭き門となるというが、職安所に御苦労さんといっておきたい。

天気予報（十八日）
【今晩】北西の風、晴。
【明日】西風、晴時々曇。
海上 今晩沿岸では風波は治り、明日は日中多少風波が出る。

御礼
時下中秋の候各位益々ご清祥の段賀し奉ります
さて当団主催の大相撲平場所は各位の絶大なるご声援により無事終了する事を得ました
当市に於いて五十年振りの全力士出場大相撲開催だけに多少の不安もございましたが、幸いにも天候に恵まれて期待に副う事が出来まして、何よりの事と存じて居ります
設備の不備或は整理の不行届などにてご迷惑をお掛け致しました事に付いては深くおわび申しますと共にご支援ご協力を賜わりました各位に対し謹しんでお礼申し上げる次第でございます
昭和三十二年十月十八日
平市平消防団
団長 岡田政次郎
副団長 大谷伝長
同 藤倉武雄
各位

しみ〴〵食べよ 秋の夜の菓子
秋の夜長にお茶の味は格別です。お茶うけには随奥のさと、銚山、茶通、きぬ巻、チョコ万寿、嵐山などの「名菓」をお添え下さいませ。
○随奥のさと 百匁 一二〇円
○茶通 百匁 一二〇円
○嵐山 百匁 一二〇円
土曜特売御用ハム 百匁 一二〇円
小名浜 平市
菓舗 禁越

色然自 総天然色スコープ 東映
純愛物語 日切 23封
東映
裏街のどこかで求め合った少年と少女の必死な愛の手！胸うつ感動が日本中を洗う！今井正初の総天然色大型映画！各團体特選推薦！
江原真二郎 岡田英次 木村功
中原ひとみ 加藤嘉 宮口精二

トリスを
軽くストレートでお飲み下さい
口いっぱいにパッとひらく香り
ノドにふれるキメの細かさ…
マトリスウヰスキー 三四〇円
マデルクストリス（コップ付）五〇〇円
大喜多や
平市聚楽館前通 電1722

中学校の職業相談

男は機械工に殺倒

女は独立できる美容師など
═就職難・早くも予想═

平職業安定所では来春卒業して就職を希望する管内四十二中学校二千六百二十二名のうち希望職種の決ったものは千九百六十五名（男千百八十三名、女七百八十二名）で、このうち県外就職を希望するもの九百一名（男五百七名、女三百九十四名）の四十七%で、年々親の理解が高まってかわいい子供に旅をさせる県外就職が増えている。男子の機械工四百十五名、自動車修理十見習四十四名は、いずれも就職見込数の二倍以上である上に数学、理科の成績の良いものでなければ就職は難しい。反面大工、木工、建具など八十六名はいずれも見透しが明るい。女子の場合看護婦七十三名、美容二十二名、理容二十二名は、雇用条件が学校に入校させるというのと、これらの免許を取れば将来女でも独立できるということから求人見込量の三倍前後となり、同じく二倍に当るバスガールとともに難しい就職の一つになっている。男子の機械工四百十五名、自動車修理十見習四十四名は、いずれも就職見込数の二倍以上である上に数学、理科の成績の良いものでなければ就職は難しい。反面大工、木工、建具など八十六名はいずれも見透しが明るい。女子の場合看護婦七十三名、美容二十二名、理容二十二名は、雇用条件が学校に入校させるというのと、これらの免許を取れば将来女でも独立できるということから求人見込量の三倍前後となり、同じく二倍に当るバスガールとともに難しい就職の一つになっている。

▼生徒＝職安所、先生、父兄がいろいろ心配して話をやくが、結局は本人が中心だから、慎重に考えて最後の決断を下すこと。

▼父兄＝職業相談には必ず出席して話してほしい。子供だけでは家庭の実態がつかめず、結果的に子供が不幸になる場合が多いから必ず父兄が相談に出ることが大切です

第一回職業相談をした二千六百二十二名のうち希望職種の決ったものは千九百六十五名（男千百八十三名、女七百八十二名）で、このうち県外就職を希望するもの九百一名（男五百七名、女三百九十四名）の四十七%で、年々親の理解が高まってかわいい子供に旅をさせる県外就職が増えている。男子の機械工四百十五名、自動車修理十見習四十四名は、いずれも就職見込数の二倍以上である上に数学、理科の成績の良いものでなければ就職は難しい。反面大工、木工、建具など八十六名はいずれも見透しが明るい。女子の場合看護婦七十三名、美容二十二名、理容二十二名は、雇用条件が学校に入校させるというのと、これらの免許を取れば将来女でも独立できるということから求人見込量の三倍前後となり、同じく二倍に当るバスガールとともに難しい就職の一つになっている。

▼生徒＝職安所、先生、父兄がいろいろ心配して話をやくが、結局は本人が中心だから、慎重に考えて最後の決断を下すこと。

▼父兄＝職業相談には必ず出席して話してほしい。子供だけでは家庭の実態がつかめず、結果的に子供が不幸になる場合が多いから必ず父兄が相談に出ることが大切です

女は独立できる美容師など

平職業安定所では来春卒業して就職を希望する管内四十二中学校二千六百二十二名のうち希望職種の決ったものは千九百六十五名（男千百八十三名、女七百八十二名）で、このうち県外就職を希望するもの九百一名（男五百七名、女三百九十四名）の四十七%で、年々親の理解が高まってかわいい子供に旅をさせる県外就職が増えている。男子の機械工四百十五名、自動車修理十見習四十四名は、いずれも就職見込数の二倍以上である上に数学、理科の成績の良いものでなければ就職は難しい。反面大工、木工、建具など八十六名はいずれも見透しが明るい。女子の場合看護婦七十三名、美容二十二名、理容二十二名は、雇用条件が学校に入校させるというのと、これらの免許を取れば将来女でも独立できるということから求人見込量の三倍前後となり、同じく二倍に当るバスガールとともに難しい就職の一つになっている。

▼生徒＝職安所、先生、父兄がいろいろ心配して話をやくが、結局は本人が中心だから、慎重に考えて最後の決断を下すこと。

▼父兄＝職業相談には必ず出席して話してほしい。子供だけでは家庭の実態がつかめず、結果的に子供が不幸になる場合が多いから必ず父兄が相談に出ることが大切です

子も将来独立の出来る免許取得関係（美理容師、看護婦）が求人見込みの三倍前後に希望が集注しているので就職難が予想される。このため同所では十月二十日からの第二回職業相談で適職の調整を行うことになった。

人だけでも五百名を超えるのは、この職種だけはフリーパスといったところ。

変ったところでは漫画家見習いという漫画ブームの波にのった女生徒の申込みがあった中学生の職業紹介は十二月一日から開始されるが、一カ月半に迫った就職戦線を前に平職安所では就職希望生徒と父兄に次の注意と心構えを強調している。

▼生徒＝職安所、先生、父兄がいろいろ心配して話をやくが、結局は本人が中心だから、慎重に考えて最後の決断を下すこと。

▼父兄＝職業相談には必ず出席して話してほしい。子供だけでは家庭の実態がつかめず、結果的に子供が不幸になる場合が多いから必ず父兄が相談に出ることが大切です

水増しせぬ正札を

常磐会議所サービス座談会開く

常磐商工会議所は正札、正量、品質表示販売、サービス強化運動普及徹底の一環として十七日午前十時から湯本公民館で消費者と、業者の座談会を開いた。消費者側十一名、業者側二十七名が出席し、長谷川専務理事が司会となり会を進めた。座談会の要点は実施されている正札、正量、品質表示の販売について、サービスについて消費者からの声をきき、また業者側からも説明があったりするなど活発な座談会であったが、次の話合いの要点をひろって見る。

◇正札、正量、品質表示、販売モデル商店について

❶正札は大体よくつけてあるが品質の表示は余りしていない。最重は大体安心して買える。

❷繊維品は技術の発達、化学の進歩によって品質の見分けが困難になったから品質を表示してほしい。

❸品質の表示してあるものは安心して買える。

❹月賦などの掛売りを見こんで値札をつけてあると思われるものがある。現金買いを基にして正札をつけて欲しい。

❺値引してもらって買った後で高かったのではなかったかと却って不安な気が起きる。絶対値引しない正札がよい。

◇商店への要望、不満について

❶店員の客の応接はよくなったが、一そうの指導を希望する。

❷店舗内を自由に見て歩けるように陳列してほしい。

❸買うことを強要するような言動は不快だ。

❹陳列品が少ない。

❺秤を誤って罰日の午後、半分も腐っていた。こんな場合どうかえてくれるか（良心的にとりかえますとの答あり）

❻牛乳の価格は下らないか（十月から五十銭下るお定だったが切捨ての関係で実施していない

❼客は買物を楽しんでいるが多く、品の豊富なのを見て歩きたい。平はその点はよい。公園などの施設もあるので平へ行くことになる。常磐市もこの点十分考えてもらいたい。

❽野菜類は店によって値段が違っている。また内郷市との場合でも値開きがある。

❾呉店では故障修繕を依頼すると、時間が遅いときなどはいやな顔をする。モット親切にしてほしい。

❿ハイヤーのメーター制を厳守してほしい。メーターを表示すべきである。

⓫旅館からのみやげ物の菓子は平のものが多い。常磐の菓子を出すよう旅館の方と協力してはどうか。

日前場も船株はそのまま保合って不振げず地合は明るいようだ。その他の動きは優良銘株と再評価関係株がまたも五円から十円前後高勝していたのが目立った。今日の取引状況を見ると、

午後一時から同所会議室で開かれる。この講習会は今まで納税、官庁関係に届出るだけで営業できたが、十一月一日から新しく制度が変り、県知事の許可証が必要となったため、許可に必要な手続営業設備について指導説明をする

安価から大きく買っていた日興証券は東亜燃料、日本製鉄等を買っていたが、今までにあまり買っていなかった山一証券が、品薄の投機色のある銘柄を大分買出して来たようだ。先日の下げを作った野村証券は、今日も買送っており目立った取引はないようだ。昨日今日の相場は前半保合後、半高の商状で、保合または押目に入ると取引量が極端に少なくなるあたり下値に用のない相場の現れだろう。しかし優良銘柄の押目買の本質は、いささかも変化がないようだ。（磐城証券提供）

自家製味噌は委託醸造に

平農事組合長会などで奨励

平市では十四日開いた農事組合長会議、農協組合長会議の席上、労力と製作経費のかさむ農家の自家製ミソをやめ、本年から委託醸造を行うよう平市二千七百農家に推めることになった。

委託ミソは大豆一升、屑米五合で一貫匁の仙台ミソが出来上り加工料は一貫当り十円。農協または農事組合ごとに大豆、米を集荷して一括委託する。一年間のミソ消費料は一人六体六貫匁というから農家一戸平均家族を六人とすると年間必要な二十六貫匁のミソが、二斗六升の大豆と二斗六升の米に三百六十円の加工料で出来る訳。農家で自家製ミソを作る場合は一貫匁について塩百六十匁を使用していたら、塩代だけでも二千五百円もかけており、このほか労力や燃料、時間が節約になって味の良いお仕加工を推奨することになったもの。

市況

（十七日午後―十八日正午）

魚類

（単位＝円）

【江名港】水揚げなし

【中之作港】水揚げなし

野菜

（単位＝円）

入荷少なく買人気上進、相場は金般に高値持つづき。

十八日朝は小名浜にサンマ、底引ものが出回ったほかは江名、中之作にサンマ船の入港がなく水揚げがなかった。

【小名浜港】サンマ漁船七隻

底引漁船二十隻

▼サンマ　六万五千貫　一〇〇―一八〇▼メヒカリ　二百貫　四五▼水タコ　三百貫　一八〇―一〇五▼マイカ　二百貫　三五〇―二五▼ナメタ　百貫　二八〇―一〇〇▼ヤナギ　百貫　七〇〇―四〇〇▼ソドクロ　百貫　四五〇―三〇〇▼ムシガレイ　百貫　四三〇―二〇〇▼エビ　百貫　二〇〇〇―一九五〇

▼ネギ　一八〇―二一〇（貫）▼ミツジン　一八〇―八〇（〃）一二〇―五〇（〃）▼ゴボウ　七〇―一五（〃）▼大根　二七〇―八〇（〃）▼キウリ　一二〇―六〇（〃）▼ナス　一二〇―六〇（〃）▼スマネギ　二五〇―一三〇（〃）▼キャベツ　八〇―四〇（〃）▼ジャガイモ　六〇―二五（〃）▼ホウレン草　一五〇―一〇〇（〃）▼白菜　八〇―四〇（〃）▼松タケ　一〇〇〇―一三〇〇（〃）▼シメジ　一二〇〇―一〇〇（〃）▼リンゴ　二五〇―六〇（〃）（丸平青果市場調べ）

今晩のラジオ

18日

◇NHK　一〇四〇KC

六・〇〇　こども「ちえのボスト」

六・三〇　一丁目一番地

七・三〇　花の星座▼秋風に寄せる歌を集めて▼農村いづみ特集▼今週のパレード

八・一五　演芸独演会　浪曲「一〇・〇五　名作アルバム「乱菊修験者」物語」

九・三〇　座談会「八十衛星の希望と恐怖」

◇ラジオ福島　八〇〇KC

六・〇五　トニーの童話

六・四〇　スーパー千一夜

七・三〇　こどもマンガ劇場

八・〇〇　しろうとうた合戦

八・三〇　スィートメロディ

九・〇〇　アベック競演会

九・三〇　ダイハツ希望名作劇場「滝の白糸」

町有林立木売却公告

本町有林立木を左記の通り売却致します。希望者は当日役場へ出場の上入札せられる様公告致します。

昭和三二年十月十七日

石城郡四倉町役場

一、立木の種類及び石数　杉壮齢木　二、五〇〇石　松同

一、一〇〇石　同所在地　本町字芳沢、栗木作地内

一、売却の方法　競争入札の方法による　一、入札の日時　昭和三十二年十月二十五日　自午前十時至同十一時

一、入札の場所　四倉町役場　一、その他　入札者は入札金額の一割を保証金として現金積立の事　開札は入札締切後直ちに行う

○…詳細は四倉町役場産業経済課に問合せ下さい

株さんまい

急騰した船株保合

昨日午後シリヤ問題を取上げ、大西洋海上運賃の上昇を取入れて海運株が全面的に三円から五円方急騰して終ったが、今日前場も船株はそのまま保合って不振げず地合は明るいようだ。その他の動きは優良銘株と再評価関係株がまたも五円から十円前後高勝していたのが目立った。今日の取引状況を見ると、

臨時休業

二十一、二十二日

毎度お引立に預り有難うございます

誠に勝手ながら、来る二十一、二十二日の二日間、店員慰労のため臨時休業させていただきます

じゃんがら本舗　みよし

田町店電691銀座店

秋冬物ぞくぞく入荷
土・日曜のお買物はゼヒ当店へ
洋服のデパート
鈴木勘兵商店
★一丁目店電1838★平和通り店★三丁目店電732

御婚礼写真は
舘林
平公園下電二五八

シキボウ
メリヤス
着
肌
茶目や
平駅前　白銀通

風呂敷掛天拭
前掛手
印入専門
馬目染工場
平、五　電五五八

風味絶佳
城の梅
薄皮で美味しい「さくらまんじゅう」をはじめ各種生菓子の製造を始めました　旧に倍しお引立のほどをお願い申し上げます
製造発売元　虎屋
平市薬師通り
電話1445番

和洋裁用具と御化粧品は
エガワヤ
平市三丁目電三一九二

Seiko
時計　眼鏡　貴金属
根本
平市2丁目　電607

急募
女店員募集
▽年令十八―二十五才位▽男二、女二名▽住込▽委細面談、優遇　磐城市樋町電二一三　福島屋食堂

工員
募集▽年令十八才―二十五才まで▽委細面談　平市新川町一八　電七二八　吉野鉄工所

店員募集
一、男子中卒以上、身体強健な二十五才まで二名
一、小型二、四輪車運転免許者は手当増
一、自筆履歴書本人持参来店
合名会社　永山商店
平市裏街　電二〇七

洋品の店　やまと
平市三丁目　電一二三〇
▽年令十八―二十五才まで▽男二、女二名▽住込▽委細面談
▽三十分以内で通勤可能の方
▽給料その他　委細面談
ご希望の方は履歴書持参の上本人ご来店下さい

全国一、二を目指す日本一成るか

内郷の我妻君、特選に
内町小、胴上げして喜ぶ

特選に選ばれた我妻君

内郷市内町小学校六年生我妻正邦君（こは十七日、健康優良児全国特選十名中の一人に選ばれた。三十日から十一月三日まで三日間にわたって東京朝日新聞社で行われる面接と臨床審査にのぞみ日本一を競うことになった。

正邦君は常磐炭鉱内郷労務課勤務我妻正一さん＝内郷市宮町宮沢＝の長男で身長百五十七㌢、体重四十五㌔、胸囲七十九㌢、走力七秒八、跳力一㍍九十八、投力四十㍍という見事な体格と知能運動能力を持ち、去る九月二十五日には健康優良児県二位に選ばれている。

我妻君特選入賞の報らせは十七日午後四時、朝日新聞と県教委から電話で学校に通知された。この朗報に我妻君を始め坂本校長、担任の山本先生はじめとりして喜び胴上げして祝った同級では六年ぶりに特選児を二度生んだとあって、今度こそは全国一にしたいと祈っている。なお内郷市からは三十一年度に高坂一小の箱崎伸太郎君が特選に選ばれており二年続けて二人目となった。我妻正一君の話＝特選に選ばれるなんて夢を見ているようです。ただ喜びで胸がいっぱいです。性格の非常に明るい子供なので日本一も夢ではなさそうです。

町村職員体育大会

石城地方市町村協議会と職員共済組合共催の町村職員親善体育大会は二十日午前十時半から新舞子海岸で行う。

浜通り 高校体操選手権大会
十一月十日　湯本高に開く

県高体連主催第四回浜通高等学校対抗体操選手権大会は十一月十日常磐市湯本高校体育館で行われる。

道徳教育の根本は家庭生活に

平二小婦人会で文化講座

平二小婦人会では十七日午後一時から平二小講堂にて平二小、平五小、平四小のPTA約二百四十名を招き文化講座を開いた。講師は社会福祉法人恵明学院理事長堤弘氏で「優秀な家庭と新日本の教育」の講演があり、道徳教育の根本は家庭生活にある。両親と子供の話合いが大切だと力説し父兄達に感銘を与えた。

勿来署新築後援会
十八日結成

勿来警察署新築後援会設立総会は十八日午前十時から勿来警察署会議室に開き、勿来、遠野、田人など大会係では二十五日まで参加希望と市町村の理事者ら地元有力者二校の申込みを受付ている。

中小校珠算競技大会
申込み廿五日迄

第九回石城地区小中学校珠算競技大会は十一月十七日午前十時から平商体育会館で開くが、主催珠算協会係では二十五日まで参加希望と市町村の理事者ら地元有力者二校の申込みを受付ている。

勿来 内郷 20キロマラソン
廿日 一般、高校生三十名参加

石城地区陸上競技協会、同高体連主催の勿来―内郷間二十キロ短縮マラソン大会は二十日、一般、高倉高、内郷高、小名浜水産、磐城の六校から十八選手が参加して行う。当日は午前十時勿来市錦中学校前出発出場する。

相撲熱高まる
威勢のよい水産高校生

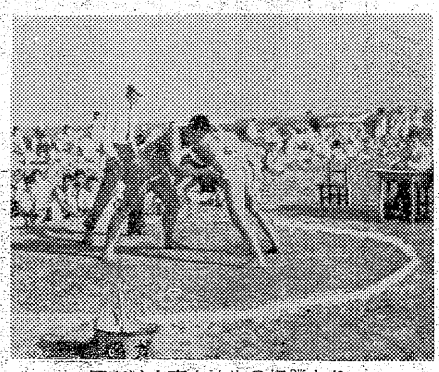
写真は水産高校生の相撲とり

平から未来の外交官
伊藤さん、初代チェコ大使館員に抜てき

大使館の平のチェコ大使館員に選ばれたはチェコ芳久さん

平市五丁目ニコニコ飴本舗伊藤退之助さん次男伊藤芳久さん（三）＝外務省会計課勤務＝は初代チェコ大使木村四郎七氏の随員に選ばれ二十五日、一行二名（芳久氏を含む）と共に羽田空港を出発赴任する平市から大使館員に選ばれたのは伊藤さんが初めてで、特にチェコはソ連と東欧の情勢を把握する日本外交上大切な国でもあり、未来の外交官を志す伊藤さんの活躍が大いに期待されている。なお一旦、廿日帰平する予定。伊藤芳久さんは平三小、磐中（現磐高）から明治大学法学部に進み、三年一年三月本採と同時に外務省会計課に勤務し、今度随員に選ばれたのも、仕事熱心なところから特に推されたもので随員三名中で最年少者。多い同僚の中からその人柄を買われ抜てきされたので随員に選ばれたなんて夢のようで去る九日帰平した際には諸橋平市長から母親伊藤ツメさんの話＝息子が大使館の随員に選ばれたなんてまるで夢のようで信じられない当分は顔もきくことさえ出来ないと思うとさみしい気もします＝と激励された。

二千の観集酔う
本格的オーケストラ

平市の尼子会、アポロ会が招いた東京芸大交響楽団大演奏会は十七日午後大時半から平市公会堂本館で催された。平市では初めての本格的オーケストラとあって前人気も上々、音楽愛好者が続々と十余名集って、勿来市理事者が司会者となって議事を進め会則及び役員選任後継業の内容について説明する。

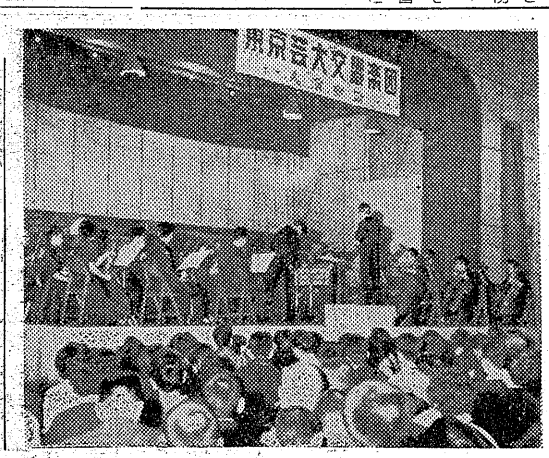
【写真は山田氏コンダクターの芸大交響楽団演奏】

つめかけ、定員は公会堂も二千余の聴衆でうづまり身動き一つ出来ないという有様だった。山田和男氏指揮のもと一行七十名による田園交響曲、ヴァイオリン協奏曲伊藤京子のソプラノ独唱など見事な本格的クラシック音楽の真すいに聴衆は全く感了された。なお同日午後二時から市内小中学生だけに対する特別演奏があった。

全く冬型の気候
けさ 平年より三度低い

小名浜測候所十八日朝の発表によると、今朝の最低気温は八日、東の海上に去ったため大陸から高気圧がはり出し、シベリヤから冷い北西の風が流れだためで、この天候は明日も続くがその後は次第に回復する。

上の山菊人形
団体客を募集

常磐観光（観光課）―仙台―作並―天童―山寺―山形―上の山（菊人形見学）―赤湯―米沢―福島―平。旅費宿泊二泊旅行団体客を募集している。期日は十一月九日午前五時平出発。千五百円、募集人員四十五名。

平一小で写生会

平一小では秋晴れの十八日全校児童千六百六十名による校外写生会を市内各所（一年平安橋、二年駅前付近、三年市場、四年大阪造船付近、五年、六年発電所付近）で行った。この写生会は毎年行事の一つで、児童達の事物の観察と追求、目的意識を持って意欲的な表現をすることを狙いとしている。児童達は強風にもまけず、写生を楽しみ、傑作に取り組んでいた。この写生会が終ると二十日から二三日間、講堂で作品展示会を開く。【写真は駅前駐車場付近で写生する児童達】

スピード制限厳守を徹底
内郷の安全運動

内郷署では二十二日からの秋季交通安全運動にちなみ特に六号国道小島―堀坂間約二千五百㍍のスピード制限が守られていないので取締りを強化する。また道路に白線（ペンキ）で歩道、横断歩道を作り右側通行を厳守させる。また小、中生の父通事故防止共論大会を催す。

つきん

2096　中島安男

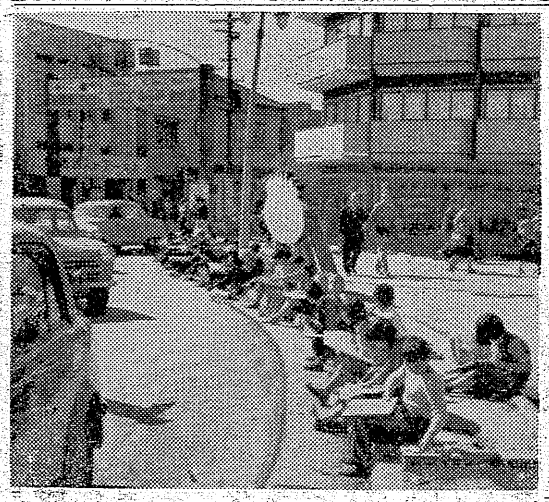

銘菓 平五萬石 あやめ城

なべ料理相始申候
酒寮 きんぽう
★女中さん募集18―24才
平市新田町 電二六

平1電364 シラドヤ

障子紙なら 小川屋
平市大町小路 電一七八二

創立十周年記念
コスチューム ショウ
とき 10月19日（土）
1時　3時半
2回公演
ところ 平市公会堂
文化服装学院連鎖校
主催 平高等洋裁学院
平市1丁目角 電1326

家庭料理と栄養

座談会

（上）

◇…腹一杯、いわゆる満腹感がこれまで日本人一般の食生活だった。…◇
◇…戦後アメリカ駐留軍の駐留とともに日本人のカロリー補給、栄養…◇
◇…問題がとなえられ、ようやく昨今、家庭料理に栄養問題が口にさ…◇
◇…れ、わずかながら実行されるようになった。十四日から栄養改善…◇
◇…普及週間運動に入り、平保健所では十七日午後一時から同所会議…◇
◇…室で管内の主婦、働く婦人、女学生十五名を招き〝家庭料理と栄…◇
◇…養〟と題する座談会を開き、栄養満点の家庭料理を作る運動を起…◇
◇…した。次はその座談会の大要。

【興山所長】 平保健所でも保健衛生にこの問題が最も大事であり重要なものの一つなのでこの座談会を開きました。栄養の大切なことは誰でも判っているのですが、サテ実行ということになると永年の因習や習慣が頭にこびりつき、なかなかとれないものです。これをとろうとするといろいろな面から支障があって、ぬぐい去ることが出来ない現状です。しかし平保健所管内は皆さん方の力によって非常に熱が入り、旦那衆発に動いています。この席でこの栄養問題を今後どうあるべきか、どうすれば良いかの計画的なことを実際問題について意見を交換して頂きたいと思います。

【司会】 では皆さんは毎日の家庭料理に栄養ということをどう考えてやっていますか。

【A】 特別にはやっていません私のところは貧血症の子供が二人いますのでレバーはよく使っています。

【司会】 そのレバーをお子さんは喜んで食べていますか。

【A】 ところがあまり手数をかけて作ったものはなかなか食べないのですが、いため油で焼きも簡単にすると食べるようです。

【司会】 そうですネ。案外手を掛けたものは歓迎されないようです。勤めのかたわら料理をしている方達の場合はどうですか。

【B】 今までは勤めなのであまりどういうことに力を入れるか。ただ一家そろって食事をすることも一尾を買って毎日サシミや焼魚煮魚と食べさせたもので、カボチャやトマトも一貫匁で買っていきました。四年前から阿部先生の指導をうけるようになってから栄養ということに目を開いて来まして今では好間炭鉱主婦グループでは二三の人をのぞけば栄養食に熱心です。

【司会】 やはり買物をするにも栄養のことを考えますか。

【L】 栄養を主体にした買い方が強くなって来たの。今日は肉、明日は魚、その次は大豆といろいろ考えて買うようになりました。

【司会】 やはり料理講習会をした効果が出ますか。私は又講習会はその場限りになっているのではないかと反省していたのですが

【L】 炭鉱はもともと腹一杯主義が多かったのですが、この頃は栄養食本位に変って来ました。

【司会】 何とか食べられるように出来ませんか。

【E】 私のところも偏食がありますが、サンマやレバーなど作り方に目先を変えてやっています。

【司会】 毎日続ける料理で、見た場合、おうちの料理をどう思いますか。

【F】 私のところは農家の十人家族で女の方が多いのですが、経費がかさむから町内のような食生活は出来ません。やはり農家は自家生産のため野菜食が多く、肉類などは月に一回か二回程度です。ですから生産した野菜を売って肉を多く食べられるようにした方がいいと思います。

【司会】 そうですネ。やはり農村では自給野菜なに偏ると思いますが、大豆だとか鶏卵を使えば…

【F】 でも卵は特定の人しか食べられません。

【長谷川】 平生の食生活での肉類は町内より少いかもしれないがしかし催のある時は農村の方が街より余計にとっていると思う。農村食生活の大切なことは生産指導に結びついた栄養なり食生活を考えるべきだと思います。

【G】 私の家は旅館ですから食物には随分気をつかっています。

【司会】 そうした場合、ある人の話では魚の場合なら魚屋さんにあけて、自分の欲しいものと交換するとうまくいっているようです。

【K】 やはり使用人がいると毎日同じようなものを食べさせたくないと気をつかいます。

【L】 私達炭鉱の場合は昔は腹一杯食べると栄養になると思って食べさせたものです。カツオなど

【D】 やはり時々刺戟になるような栄養的なものを入れます。

【司会】 女学生の皆さんから

【K】 私のところもそうで、もらいものを近所の人に分けてあげようとしても余りもののように思って無駄にされることが多いようです。

【E】 栄養を主体にした買い方が強くなって来たの。今日は肉、明日は魚、その次は大豆といろいろ考えて買うようになりました。

【司会】 やはり料理講習会をした効果が出ますか私は又講習会はその場限りになっているのではないかと反省していたのですが

【L】 炭鉱はもともと腹一杯主義が多かったのですが、この頃は栄養食本位に変って来ました。

満腹主義から栄養主義へ
漸次食生活改善に向う

出席者

酒井ツネ（六三）　南町
山崎安恵（四七）　南町
長場幸子（四四）　旧城跡
原みさお（三八）　好間小館
曳地トモノ（三七）　好間小館
鶴山広子（三七）　正月町
大河原マサ子（三三）　大町
片寄テル子（三七）　平市役所
竹内美智子（三三）　平市役所
藤倉英子（二八）　磐女生
秋山節子（二八）　〃
秋元稔子（二七）　〃
山崎文子（二七）　〃
大和田はな（四七）　仲町
岡田三栄（四〇）　鎌田
栄養士
大山美代子
鈴木令子
平保健所側
奥山亀美寿
長谷川昭江
司会
阿部よし
（順不同、敬称略）
栄養士
藤越十五子目
所長
衛生教育係

民謡放送局

◇平市＝二十二日まで＝
★世界館（七・三三）がんばれ！健太（八・四一）稲妻街道
★東映劇場（七・〇三）逢いたいなァあの人に（八・二九）天狗街道
★ひかり座（六・〇五）場子江死の脱走（八・一五）美女の中の美女（二十一日まで）
★平館（七・〇〇）お姉さんといっしょに（八・一〇）挽歌
★栄楽館（六・三〇）理由なき反抗（八・三〇）エデンの東（二十一日まで）
★民劇（六・二〇）フランケンシュタインの逆襲（八・〇〇）どん底
★平文化ニュース（八・二〇）マル丘の上（二十一日まで）

◇常磐市湯本
★湯本座　夜六時二〇分　別れの茶摘歌　東北の神武たち
智恵子抄（二十一日まで）
★三阪座　夜六時一〇分　南ばん寺のせむし男　透明人間と蠅　処女（二十三日まで）
★常磐座　夜六時二〇分　秋場所大相撲　上野発五時三十五分　水戸黄門（二十二日まで）
◇磐城市小名浜　二日まで
★国際　夜六時二〇分　街の仁義　危険な英雄（そくり親分（十九日まで）
★東映　夜六時二〇分　黄金の伏魔殿　青空特急　自昼闇（二十二日まで）
★金星座　夜六時二〇分　修羅八荒後篇　悪魔の顔　勢揃い桃色御殿
★銀星座　夜六時四〇分　人間と狼　攻撃（二十一日まで）

学園だより

▽平市夏井小学校PTAでは十六日午前十時から二時間にわたって平二小の視察を行った。
▽平第二小学校（校長湯山房二氏）では児童会、PTA成人教育委員会が主体となって南極本観測を成功させましょうと十六日から月末まで募金運動を行うことになった。無駄な小遣いを節約して協力しようというもので最高五円。
▽好間中学校（校長田子泰作氏）では廿日午前十時半から同校庭で創立十周年記念式典を行う。功労者の表彰、アトラク熊祭りなどが行われる。

100貨店

「ダベ、へんなところワロついていたナ」とか「キレイな子をつれてあるってもつかんだような顔でいわれる時がある。そういう相手は信じ切っているつもりなのだろう。弁解してもダメ、やっとアリバイが立って他人の空似と判る。後姿が全く、そっくりな空似であり、これで迷惑を蒙る場合もあろう。声の空似というのもある。電話なんかでよく経験することだがそのまゝ話でも続けていればとんだ悲喜劇も生れよう。顔の場合は何時も会っている人ならそう間違わぬのだが、よく似た人がいる。ウリ二つまでいかなくとも兄弟（姉妹）くらいに似かよったのがいるこれで得したり損したりする時もあろう。「初恋の人にそっくりヨ」といわれる変りに「あんた、随分、あの晩しつこかったワ」なんていわれて純情熱を染めたらおしまい。（龍人）

今晩のナイトショウ

☆世界館（一〇・三〇）暴力の王者（二十日まで）
☆東映劇場（一〇・一〇）野郎どもと美女と出ろ（十九日まで）

指紋占い

三世相

（男＝左）（女＝右）

小指＝禍…
薬指＝流…
中指＝流…
母指＝流…

この紋のある人は温和、多感であり或は演劇や音楽を好み、それらに関する職業家になったりする自然の徳があるので、上流社会の人とも交際し、思わぬ人の引立をうけ、おそくなって社会に現われる人もあります。しかし反面酒色におぼれ一生とりとめもなく終る人もあります。

職業は金融関係のものが最もよいようで、女は音楽、美術、独立業が適しています。

祝 四倉町役場増築落成

役場増築落成御挨拶

庁舎が狭く町民各位にも御不便をかけておりましたが増築工事が完成し土木、水道、厚生各課教委会事務局を移転しました。御挨拶申上げます

四倉町役場
町長　吉田寿三郎
助役　西山徳一
收入役　酒井忠太

四倉町議会
議長　新妻常吉
副議長　鈴木明

磐城セメント、磐城ヒューム管
各種板ガラス、セメント瓦、貨物運輸
宅地建物取引業
東北産業株式会社
四倉町原田（電話二二番）

四倉機船底曳網さんま棒受漁業協同組合
組合長　鈴木常松
参事　武文雄

四倉地区漁業協同組合
組合長　長谷川長太郎

土木建築請負
江口工業合資会社
代表者　江口勇
四倉町町頭（電話一五二・四二三）

堀江工業株式会社
取締役社長　長谷川常吉
平市才槌小路（電五三五・五一九）

県立四倉高等学校
校長　長太田長夫
PTA会長　佐藤卓司

社団法人
福島県建築設計監理協会平支部
副会長　大井勇
平市仲間町（電九九四）

産婦人科
木村医院
木村正俊
四倉町上仁井田（電話三三番）

四倉町議会議員（議席順）

（議席順）

新妻政雄　仲町　電二四番
議長
新妻常吉　仲町　電一四番
大楽正司　狐塚二四番
総務副委員長
根本喜一郎　仲町　電一七七番
江口勇　仲田　電四二番
経済委員長
古市平　仲町　電二七番
鈴木治作　仲田　電一四〇番
神谷祐　上仁井田三〇
鈴木文夫　薬王寺二七
本田教栄　狐塚四一
山野辺誠　本町　電一七六番
石井金重郎　玉山鴛山田小湊六番
吉田正　新町　電七一番
鈴木明　駒込一四
木村徳治　山田小湊
文教厚生副委員長
片寄甚之丞　大森五九
小湊正　本町　電一九・二六番
長谷川芳太郎　仲町　電五二番
賀沢義房　本町七九
渡辺金一郎　上仁井田　電四五番
西山直次　下柳生　鴛山田小湊八番
長谷川満寿　仲町　電二九
土木副委員長
山城浅治　上仁井田　電三五二番
経済副委員長
長谷川慎二郎　新町　電二〇二番
早川祐次　上仁井田一四一
吉田正直　白岩二七