夕刊 いわき民報
発行所
平市田町六三
いわき民報社
編集部電3811
広告専用電1222

東支那海域でサバの一本釣り
閑散な漁期対策に
本県船が集団出漁計画

【既報】サンマ漁期を終ってからひかえることになった。これが実の本県の出漁船は、ほとんど船を揚げて休業状態にあるため、これをなくして漁船の新しい活路を見出そうと去月十六日、平市県水産事務所に関係者が集って海面漁業周年就業対策協議会を結成、東支那海への集団、サバの一本釣り出漁を考え、県水試でこの具体案を練っていたが、五日やっとまとまった。この計画案によると、本県サンマ漁の最盛期を過ぎた二月以降、比較的閑漁期を活かし、集団で東支那海にサバの一本釣漁に出漁しようとするもので、休漁状態に入る一月から三月までの漁期だけに新活路を見出せるものとして注目されている。東支那海でのサバ一本釣漁業は別に免許々可もいらないので、サンマ漁業だけの許可船および百隻には全たくの福音漁法も集魚灯を使った夜間操業とあって、サンマ設備をそのまゝ費用もかけずに利用できるという特徴がある。しかし遠出操業であるため、五、六トン中型船が最適船とみられ、鹿児島、長崎、博多、下関、門司の各港を根拠地に、東支那海に一航海十日から十四日の日程で出漁三万月間でおよそ三、四航海し、七百万円から一千万円の魚獲収入を挙げることが出来ると見込まれている。この海域は二百浬前後の大サバが多く、平均浜相場も百八十五円（貫当り）と好値を呼んでいるという。このように好条件に恵まれた漁場に一隻でも多く出漁させたいと県水試では十五日ごろ東支那海出漁に伴う説明会を開いて、ひろく各漁業者に呼びかけることになった。これが実現すれば集団による同海域への出漁となる。

管野場長の話＝サンマ漁業に従事するだけで、他に適当な兼業をもたない中型船にはせひすすめたい漁業である。条件によっては年中操業もできる有望な海域であると思う。十隻ほどが本県から出漁することになるのではないか。

第八千歳丸が先弁
四倉港の佐藤仲さんが音頭取る

【別項】四倉町新町漁業佐藤仲さんは朝鮮沖から東支那海にわたるサバ一本釣の新漁場を開拓する計画をたて、県水試管野場長の指導で準備を進めている。

佐藤さんの第八千歳丸（八五トン）は北海サケ、マス漁やサンマ漁で毎年業績らしい成績をあげているが、サンマ漁が終った一月から三月まで休漁状態に入るので、この期間を有効にかせごうというねらい。

佐藤さんはすでに去る二十八年に朝鮮沖に船を出しサバ釣りで相当な成績をあげた経験者でこんどは自分の船だけでなく江名、小名浜の船主に呼びかけ十隻の船団で出かける構想である。第八千歳丸の場合は四十五人を乗り込ませて十二月初旬に出航し一月から三月まで操業。

漁場が朝鮮沖済洲島付近の場合は下関港、東支那海の場合は長崎港、鹿児島港を根拠とする。一航海十日間で一万貫、期間中一千五百万円相当を漁獲する見込みである。

出漁手続き殺到
江名支所が東北一の忙しさ

十二日のサンマ漁解禁日を前に船、市役所江名支所（吉田政吉支所長）は本県漁業の基幹となる江名、中之作両港を管内にもっているため、連日サンマ出漁船の船員の

常磐線の電化促進
市町村から大挙陳情

仙台を結ぶ主要幹線であり、さらに東北開発促進二法の実施に伴い、東北地方の産業、文化の開発に併行して電化、複線化して輸送量を増強する必要にせまられている。これまでも再三陳情して来たが、常磐地区の総合開発がようやく軌道に乗って来たため、一日も早く実現して欲しいというもの。

常磐線の複線化及び電化促進について浜通りの各市町村長、議会議長らが近く大挙上京、運輸省などに一日も早く実現するよう陳情する。

常磐線は上野から取手まで電化平まで複線化されているが、水戸、日立、常磐の工鉱業地帯と

平市が職名を改正
書記、技手制廃し主事と技師に

平市では市職員ベースアップに先立ち、九月一日付で職名改正を公布した。今回の職改は新たに主事補、技師補、社会福祉事補を定めるほか、これまで部課長クラスだけが主事、技師だったのを、部課長、支所長、福祉事務所長名に改め、従来の書記、技手を主事、

▼改正＝主事（書記）技師（技手）社会福祉主事（福祉主事）
▼新設＝主事補、技師補、社会福祉主事補。

佐藤総務部長の話＝これまで部課長、支所長クラスだけが主事、技師だった枠を大きく拡げ、一

写真は手帳交付で繁忙の江名支所

斎藤茂雄氏もアメリカへ
日本労組指導専門使節団に選任

アメリカ国務省からの招待で日本労組指導専門使節団五名が派遣されることになったが、炭鉱常磐地方本部執行委員長斎藤茂雄氏（三七）が選ばれ十月二十八日羽田発航から出発する。

この使節団は炭鉱を代表として斎藤茂雄氏（常磐炭鉱出身）海員組合長（本部）影山善氏、全国映画演劇労組中央執行委員長福田武氏、日本労組総同盟総主事古賀専氏、全国電力労組連合会会長向井長年氏の五名で、十月二十日から六週間の予定で造船所、電力、金属、炭鉱関係など主要組合を視察することに決つたもの。

【写真は斎藤氏】

常磐市会

休会中だった常磐市議会は六日午前九時半から湯本公民館で再会した。三十一日の市会で提出議案の説明が終っているので直ちに質疑に入り、職員給与条例改正案は厚生委員会に付託、国民保険関係条例改正案は付託、国民保険関係条例改正案は市民生委員会に付託、ついで市機構改革案に入り佐藤（勇）議員は従来より一課十係も増しているのは簡素化と逆行するものではないか質問に対し磯野市長は更員関係の改正について佐藤（勇）議員から七・八%、教委員関係一〇・一%がベースアップされると答えた後

『奨学資金制』は可決
重要案件は委員会に付託

市長、助役、収入役、職員、教員の給与関係の四議案、税務関係などを含めた六議案は総務委員会に付託、国民保険関係条例改正案は他都市の例を見ると龍頭蛇尾に終っているので直ちに質疑を表するが来より一課十係も増しているのは十分考慮されたい」と希望意見を述べ大平（国）議員土地台帳取扱いについてきき松本議員が税務課、財務課は間違いやすいので財政課とあらためたらと発言あって

のサービスを果すためであると答え

佐藤（多）議員は「市民室の設置など双手をあげて賛意を表するが他都市の例を見ると龍頭蛇尾に終来より一課十係も増しているのは十分考慮されたい」と希望意見を述べ大平（国）議員土地台帳取扱いについてきき松本議員が税務課、財務課は間違いやすいので財政課とあらためたらと発言あって

十時二十五分休議した。

十一時再会したが、機構改革案は最終本会議（十二日）まで採決を保留することに決めた。奨学資金制度問題について佐藤（太）議員から支給基準など質問、石丸教育委員長から八員は十名、支給十三万で三年後には三十六万円になると説明があって選考委員会を設け万全を期すことにして可決。次いで市金庫設置については満場一致で可決した。正午昼食のため一たん休議、午後は矢吹前市長に対する退職金と追加更正予算案など五件を審議した。

七、八両日は各部委員会を開き、十二日に最終本会議を開く。

台風通過、今夜半か明朝
雨量坪当り九斗、八日は秋晴れか

小名浜測候所は台風十号に対し六日午前十一時「雨量五十ミリを伴う台風は六日夜遅くから七日朝にかけ、本県を通過するかもしれない」と次のように発表した。

台風は九州南西海上にあり、中心示度九百六十ミリバール、中心付近は風速四十メートルで北北東に向け毎時二十キロの速さで進んでおり、北東に向きを変えつつある。このまま進めば、本県に直接影響のあるのは六日夜遅くから七日朝にかけて、雨量も多く五十ミリ（坪当九斗一升）に達する見込み。だが七、

日夜には本県を通過し、八日は台風一過の秋晴れが期待される気温も平年並か高目になるだろう。六日朝の雨は台風の前面にある温暖前線によるもので、十一時までの降雨量は十七ミリ（二斗一升）となっている。

水石山テレビ中継所
NHK潮田課長視察

NHK仙台中央放送局技術部潮田管理課長は七日午前十時四十二分平駅着で来平、水石山のテレビ中継所を設ける予定地一帯を視察す

天気予報（六日）

【今晩】北東の風、雨。
【明日】東よりの風やゝ強まり雨が降るが夜は次第に回復する海上、今晩は風波があり、夜半過ぎから明日にかけてしけるから漁船は注意を要する。

寸言

▼中型漁船を支那海へサバの一本釣に出漁する計画が着々進む。さんま漁期のあと、二カ月の休漁期を活用する点で積極的に実現を期すべきである。

▼常磐線の電化、複線化が掛け声ばかりで少しも進まない。明年度の予算編成を前にこれが実現を期する運動は大いにやるべし。一度より二度。マメに通うと人情にひかされる。

▼九州に上陸した台風が、今夜半か、明朝本県を通過する予定とある。雨量も九斗一升、大雨と暴風に備えること。

▼常磐市議会再会。磯野労組出身市長に対し、労組出身議員の質問が活発。八百長では困るが市民のための市長であり、市民のための議員であるから、質すべきは遠慮なく質すこと。

▼警察署の前に二児を捨て去った親あり。如何なる事情あるにせよ、ムゴイ行為であり許せない。

タンゴの曲に
楽しい雰囲気で
洋酒はいかが…
ウイスキー　四〇円
オンザロック　四〇円
ハイボール　五〇円
カクテル　各種
タンゴの店
スタンド 花はる
平市三田小路 電1802

電話 一六〇二番
平市北白土 岡入
平衛生社

コールタール小売致します
電話 三七 二三七へ御注文下さい
★一瞬でも御届け致します
平市田町 常磐炭礦販売株式会社

荒天 雨天 晴
競輪
場外 福島・郡山・若松・平
9月7・8・9 14・15・16

Seiko
時計
眼鏡
貴金属
根本
平市2丁目 電607

中学生の就職希望二千六百名

平職安 出張職業相談始める

一月間、各校で求職指導行う

平職業安定所では来春中学校を卒業、実社会に巣立つ生徒のために、六月には職業適性検査、職業講話などを実施、職業に対する認識を深めさせたが、今度は九日から十月十一日までの約一カ月間、係員が学校を訪問し、父兄と児童を交えて職業を選ぶ第一回出張職業相談を実施することになつた。

平職業安定所管内の中学校は四十二校あり、来春卒業する者は七千七百六名。このうち就職を希望している者は二千六百九十三名で、昨年度の千九百十四名より七百七十九名の増加となつているが、政府の金融引締め政策が影響して求人数に対して楽観視出来ない現状にあり、同所では早くも県内外の事業場に対してチラシを配布、求人開拓に乗り出している。こうした現状から就職希望者の完全就職を狙い、係員がわざわざ学校へ出向き、父兄と児童を交え、職業に対する認識を深めさせる一方、適職の選択、求職指導などに当ることになつたもの。なお第二回出張職業相談は十月末から十一月まで実施する予定。第一回出張職業相談の日程は次の通り（カツコ内は相談に応ずる児童数）

▽九月九日　磐崎（八十）▽十月　湯本第二（百五十）勿来第二（五十）▽十一日　平第三（四十）川部（五十）▽十二日　内郷第二（百九十）山田（五十）▽十三日　内郷第一（百六十）▽十四日　植田（五十）▽十六日　四倉（九十）錦（五十五）▽十七日　平第二（八十）田人（六十）▽十八日　大野（二十五）石住（十）▽十九日　川前（十）上遠野（五十）桶売（十）▽二十日　草野（二十五）貝泊（十）永井（十）▽二十四日　好間（二百）三阪（十五）▽二十五日　江名（四十五）入遠野（四十五）▽二十六日　赤井（五十）鹿島（十五）▽二十七日　湯本第一（九十五）▽二十八日　内郷第三（十二）▽三十日　平第一（五十五）▽十月一日　沢渡（二十）永戸（二十）▽二日　小川（四十三）▽四日　藤間（雄佼長）四十五）▽六日　勿来第一（百二十）▽七日　小玉（五十）▽九日　小名浜第一（百十）▽十月　渡辺（二十）泉（二十五）▽十一日　小名浜第二（五十）

季節労務者の求職開拓

神奈川、静岡方面から求人殺倒

平職業安定所に静岡、神奈川、栃木、栃玉、群馬の五県から秋冬農業季節労務者約二千名の求人申し込みがあり、係員は求職者開拓に大童。応募者は農業に二年以上、静岡県は四十円が支給される経験を有する満十八才から三十五才まで（女子は三十才）の者では次の通り。

期間は十月から十二月までのもの と、二月までのものとに分れ、労働時間（九時間）外に働いた場合は神奈川県では一時間につき二十円、静岡県は四十円が支給される。県別による仕事の内容、賃金など

▽静岡県＝四十名。みかん及び農耕に従事。農耕に従事する者の月収（食費抜き）は男六千五百円、女五千五百円。みかんの収穫、運搬に従事する者は男六千円、女五千円。

▽神奈川県＝二十五名。みかん及農耕に従事。農耕従事者男七千円、女六千円。みかんの従事者男六千五百円、女五千五百円

▽栃玉、群馬、栃木の二県＝埼玉四十名、群馬十五名、栃木十名。農耕に従事するが収二百円十月から十二月まで。なお一月から二月までの賃金は男四千五百円、女四千円。

日窯の料理講習

五カ所で開く

磐城市日本水素では秋の料理講習会を次の日程で毎日午後一時から開く。

▽十、十一日　高山社員クラブ（高山社宅）▽十二、十三日　弁別幼稚園（弁別社宅）▽十六、十七日　番アパート集会所（番社宅）▽十八、十九　滝尻集会所（滝尻社宅）▽二十、二十一日　玉露幼稚園（玉露社宅）

五百万円で一級倉庫建設

小名浜農協、十月着工の見込つく

小名浜農協（組合員約六百名）の一級農業倉庫建設問題については平農地事務所で現地調査の結果その必要性が認められ、土地の転用（権利移動）許可獲得に側面から協力することを確約、十月初旬着工の見透しがついた。

小名浜農協では年間八千俵余の穀類を收容する倉庫がないため五月ごろから一級農業倉庫（建坪百十三・八坪、石蔵）の敷地を物色中だつたが、磐城地区は工場の誘致問題などから高値を呼び、坪一万円の声も出て折り合はなかつたところ、同農協組合長草野新兵衛氏は自分の土地二百八十三坪を市価の半値で譲ることに決つた。また県信用農協連合会では農林中央金庫から二百万円の融資を受け、磐城市でも五十万円の補助金を出すことになり、組合の増資による百五十万円の計五百万円で、よいよ十月から着工する運びとなつた。建設場所は小名浜二小南側。

農委の研修会

十一日開く

石城地方経済駐在員事務室では十一日午前十時から平市公会堂で本年の汗休みます。

農務課長会議

十二日協議

石城地方市町村協議会では十二日午前十時から石城財務事務所会議室に、各市町村の農務課長を集め農務課長会議を開き、新農村建設計画や先に結成した石城地方農委会長連絡協議会の運営方針などについて協議する。

お断り＝都合により戦後十二年間に各市町村の農業委員約百名を集めて研修会を開き、新発足し農業委員会の運営の在り方や、農委法、農地方などの説明を行う。

市況

魚類

（単位＝円）

（五日午後一六日正午）

【小名浜港】　底引網二十隻　舟二十隻

▽水タコ　六百貫　一〇〇―一五〇▽マイカ　三百貫　一〇〇―一六〇▽イナダ　二百貫　五〇▽イナダ　二百貫　三六〇▽マコカレイ　二百貫　四〇〇―五五〇▽メシカリ　千五百　一〇〇―一五〇▽ヒラメ　百貫　一五〇▽ノドクロ　百貫　四〇〇―四二〇▽ハモ　百貫　一〇〇―一二〇▽アワビ　百貫　一九五―二〇〇▽イシダイ　百貫　一六〇―一七〇

【江名港】　水揚げなし

【中之作港】　水揚げなし

野菜

（単位＝円）

公休あけで買人気よく全般に強保合。サツマイモのみ入荷増し暴落。

▽ホウレン草　一〇―一五（束）▽枝マメ　八五―五〇（〃）▽サントウナ　八〇―四〇（〃）▽ハショウガ　一〇―一三（〃）▽モモ　三〇〇―二〇〇（〃）▽ネギ　一七―一〇（〃）▽リンゴ　二〇〇―一〇〇（〃）▽ニンジン　三〇〇―二〇〇（貫）▽スイカ　五〇―二五（〃）▽ゴボウ　三〇―一七〇（〃）▽ナシ　二五〇―一〇〇（〃）▽大根　九〇―三〇（〃）▽ブドウ　二五〇―一五〇（〃）▽ナス　九〇―三〇（〃）▽白菜　八〇―四〇（〃）▽キャベツ　六〇―三〇（〃）▽インゲン豆　二〇〇―一七〇（〃）▽カボチャ　五〇―二五（〃）▽サツマイモ　八〇―五〇（〃）▽サトイモ　二〇〇―一五〇（〃）▽根ショウガ　五〇〇―三〇〇（〃）

（丸平青果市場調べ）

（磐城証券提供）

総ガラス張の温室

小名一中の卒業生贈る

磐城市小名浜第一中学校（鈴木孝雄校長）に総ガラス張の温室が完成した。これは去る二月同校を巣立つた第十回卒業生四百二十人が校舎に報いようと一人八百円ずつ＝会計八万五千六百円＝を出し合つたうえ同校購買部から十万円の協力を得て卒業記念に寄贈したもの。建四五坪、去る七月同市泉、桑原工務店の請負で着工、こんどは同校園芸部が管理にあたり草花、鉢植などを生産的に栽培して市内に売出す計画をたてている。

【写真は完成した温室】

平信用の福徳定期

七日抽せん会

平信用金庫の第十八回割増金付福徳定期予金抽せん会は七日午後二時から同金庫で行う。

内郷炭鉱労組

八日に結成

内郷炭鉱労組（一百十名）の結成大会は八日正午から常磐炭鉱内郷修交所講堂で開かれる。なお常磐炭鉱では祝金として五万円を贈る。

株だんまい

人気飛付きは危険

今日朝寄付は昨日に引続き品薄株の騰勢があつて高寄りしたが、その後利確の売りと、買手控に二、五円方下押したものが多く、前場は安保含に終つた。大証券の中でも早くから買仕していた日興証券、野村証券は買を控え物に依つては売り物も出している様子が見える。最近になつて積極的に買つて来た山一証券は今日も買意向を見せていた。その他二流どころの業者も空売りの陰みらしい買物が従機的銘柄に出ているようだ。一流株の役機色の強い物には、ここから買つて出て行くことも出来ず、名義書問題もあつて利回り株も買上げられず、何とも手が出しにいくところに来た感じだ。だが今後はあくまでも一流株の押目買に徹すべきで、人気化した相場に飛付買は禁物のようだ。

（磐城証券提供）

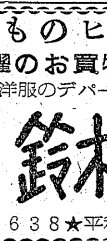

新柄秋ものヒツトセール
土・日曜のお買物はゼヒ当店へ
洋服のデパート
鈴木勘呂商店
★一丁目店電1638★平和通り店★三丁目店電732
好しいDPは富士

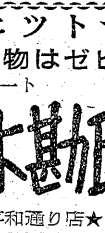

ステンレス台所用品
破格原価販売
九月六日より五日間
武藤食品店
平市二丁目五五（電一〇五六）

整形外科
外科
内科
金成医院
金成桂一
平市鎌田町電八二六

酒は静かにのむべかりけり
酒のおいしい季節がやつてきました。食堂では一級ばかり出していましたが今日から太平桜の二級も出すことにしました。案外イケるのにおどろきます
○太平桜二級　一合瓶詰　六五円
○〃　一級　〃　九八円
○白鶴　〃　一二〇円
土曜サービス開店　四日　一〇〇円
越
小名浜
平市

ぴんぴん本舗
松月堂
電206・2206
恒例
月見だんご
予約承り中
十五夜（新九月八日）
一組・一〇〇円・一五〇円

時局経済講演会
貿易信用状の悪化に依り急速なる金融引締と経済界は変転として居り世界の状勢も見透し難にある秋、左記に依り「世界状勢と今後の日本経済」と題し講演会を開催いたします
記
一、日時　九月七日午後三時
一、場所　平商工会館ホール
一、講師　日興証券　株式部次長　森　利典
主催　平商工会議所

パールシルは東京堂

常磐署前に幼児二人を捨て
未亡人が夜逃げ
生活に困り、情夫と一緒

情夫をもつた未亡人が二人の子供の処理に困り夜半警察署前に捨て、情夫と行方をくらましたという世にも痛ましいニュースがある。

四日夕方、常磐市常磐警察署前で幼児二人が大声で泣いているのを署員が保護した。調べたところ磐市湯本町天王崎無職建田美代子さん㈡この長女けい子ちゃん㈢と二女ゆう子ちゃん㈡とが判り、早速く建田さん宅に連行したところ正男（磐高三年）の四男、各校の美代子さんは三日夜のうちに夜逃げしたという。それも前から情夫ができて子供が手まといになり四日早前、平児童相談所に子供二人をつれ、生活が困るから何んとか収容して欲しいと頼みにいつたが仕事の都合で「明日受付けますから」といわれ、そのまゝ帰宅したが、明日まで待てずに子供だけ捨て夜逃げしたらしい。

この姉妹たちは現在、児童相談所に保護されているが、母の帰るのを明日かと待ちこがれている。

【写真は左からけい子ちゃんとゆう子ちゃん】

高校四選手が出場
国体東北大会柔道の県代表に

二十二、三両日山形県鶴岡市で行われる国体予選東北大会柔道県代表五名が五日の選考会で決つたが石城地方の高校から四名が出場することになり、東北六県代表三十選手と国体出場権をかけて斗う。石城地方から同大会に出場するのは二十七年（二名）三十一年（一）の今年で三度目だが、四名も出場するのは初めて。

福島県チームは昨年の大会で優勝しているので、他県にマークされており、また国体出場も石城地区から選ばれた四選手の双肩武（磐豊三年）佐藤清治、片寄肩にかゝつているとあつて、高体連をはじめ石城柔道会、平警察署では平市白銀町の石島公民館体育館に集り、毎日午後二時半から六時までの二時間半、四選手を中心に、石城地区高校の柔道を強化しようと各高校柔道部三十数名を集め、猛練習にはげんでいる。今のところ四選手ともコンデイションは上々というから二年連続優勝が期待されている。

出場選手は藤谷茂（内高二年）蛭川（磐豊三年）

実習を始めた床屋の卵
石城理容学院　張切る百十名

石城理容学院（院長服部甲氏、生徒百十名＝男三十二名、女七十八名）は楽しい夏休みも終り二学期を迎え、このほど待望の理容の実習に入つた。百十名の床屋さんの卵は今春四月入学、一学期は物理科学、公衆衛生、人体解剖学、それに一般教養学と三カ月にわたりむずかしい学課をみつちりとこまれて、理容の実習となつたわけ。男生徒三十二名に対し女生徒が七十八名と二倍以上の数を占めしていることについて同学院では、女性の職業としてやりやすく、家庭に入つても一緒に永久的に続けられるといつたことが案外ウケて、いるからとみているが、実習には同学院に備え付けられている二十五台の椅子に交互に座わり講師からカツテン（ハサミで髪を刈る）や美顔法などについて、指導をうけ、来春三月巣業とゝもに郡内の床屋さん二百軒にそれぞれインターンに出て、修業するので一同張切つている。

【写真は実習にはげむ豆理容士】

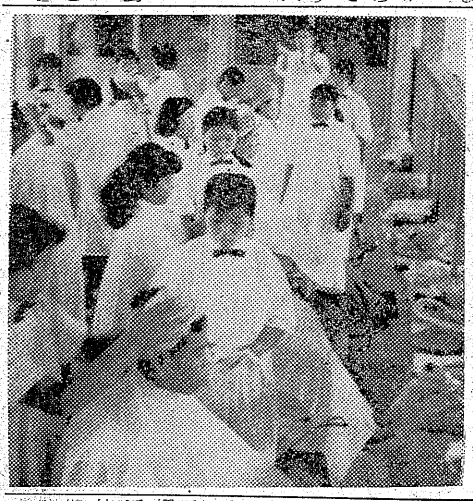

安藤公の銅像建
設打合せ会開く

安藤対馬守信正公の銅像再建準備期成同盟会（会長諸橋八太郎氏）では銅像基金募集方法などにつき十四日午後二時から市役所で打合会を開く。工費は二百五十万円。

盗みる
磐城署は五日、平市高久生れ住所不定無職窃盗前科二犯鈴木繁夫㈢を盗の疑いで捕まえた。同署の調べでは三十一年八月下旬磐城市江名字江の浦鈴木タキさん方から塩ザケ一尾、三十二年一月中ごろ同字南町源矢金成文平さん方から木炭二俵など、磐城両市から十数件、五万円相当を盗んでいた。

青年農薬自殺
神経衰弱か

平市上荒川農業草野正俊さん㈢は四日午後六時ごろ自宅で農薬を飲んで自殺した。平署の調べによると神経衰弱からと見られているそうないが頑張ります。

歌謡ペンクラブから発起人の依頼状
伊藤助役の〝出船の港〟が縁

藤原襄江が唄つて歌謡界にデビューして以来、今年で満三十年の活躍を続けて来たことから、西條八十氏らが有志、時雨音羽作詩愛好家に発起人の依頼して来たという理由はこうだつた。

○…昭和初年の伊藤助役は県水産課長をつとめていたが、発表された「出船の港」「鉾をおさめて」が漁業振興を歌い込んだ歌だつたことから、県水産界の発展のためにも宴会や集会のあるごとに「出船の歌」を唄つて披露するようになつた。以来今日まで三十年、平市長、助役として地方視察、全国市長会議など出張先でも飛び出すのは十八番。藤原襄江ばりの「出船の港」で、東北地方はおろか関東方面にまで伊藤助役の「出船の港」が有名になり、これが今回の発起人推せんを橋渡し役になつたらしい。

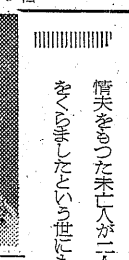

伊藤助役

○…東京都世田谷区駒沢町歌謡ペンクラブ（会長西條八十氏）から五日、平市助役伊藤秀吉氏に作詩家時雨音羽氏の歌謡生活二十年を祝う会を二十七日東京会館で開きたいから、発起人になつて祝賀会に光彩を添えて頂きたいと丁重な依頼状が届き、よろこんだ伊藤助役は早速快諾の返事を出した

○…時雨音羽氏は昭和の初め「出船の港」「鉾をおさめて」を作詩、これをテーマに歌謡界に進出、ビクター、コロムビアなどから数多くのヒット曲を出している。

不幸な児に映画会
幼女溺死　三和村大字永井字峰岸三三

平児童相談所では六日午前十時から収容六名に、雪の女王ヤンボー・ニンボー、修善寺物語などの幼灯会を開いた。これは映画もみられない児童のために教育委員会から借受けたもので児童達はポケツトから現金五十円をすられた。

川に落ち
農業阿部範夫さん㈢長和子ちゃん㈡は四日夕、自宅から百メートル位離れた小玉川に落ち、溺死した。

現金スラる
六日午前八時十分ごろ山形県東村山郡山部町農業一部瀬次郎さん㈣は平駅下り二三列車に乗る時、ズボン後ポケツトから現金五千円をすられた。

事件は九件
列車妨害防止運動実施結果

平鉄道公安室では去る七月一日から一カ月間、列車妨害防止運動を実施したが、その結果によると、事故件数は昨年の十三件より少い九件だつた。この防止運動は夏休み中、特に農村で父兄と一緒に田畑に行つた子供達が、鉄道線路付近で遊ぶため、置石による列車妨害事故が例年多く、今年の防止期間は公安室が宣伝カーを繰り出し、沿線各部落を啓蒙宣伝したりげにその効果があつた。

消防団葬行う
渡辺氏の殉職

平消防署では二日、消防團の防火用水池工事中、不慮の事故で殉職した平市草野消防團團長故渡辺二郎氏＝平市泉崎、四十二才＝の葬儀を消防團葬にすることに決め七日午後一時から同市泉崎光円寺で行う。

渡辺氏は昭和十二年一月消防團員、二十八年草野消防團副團長拝命、以来二十年勤続。その間優良團員として表彰されること六回、三十二年度には県消防協会より功績章を受賞している。平消防團の功労者。

学園だより

◇平市教育研究協議会では、七日午後一時半から平三小講堂で国語講習会を開く。講師は福大付属小長谷川警男先生。

◇平一小では、七日午後一時から同校理科室で「家庭の菜園について」の文化講座を開く。講師は県園芸原種農場長、白坂信巳。

◇平二小児童会では、六日午後一時四十分から同校で、役員会を開き二学期の行事予定の打ち合せ会を開く。

◇平一中生徒会では、九日午後一時から同校校庭で総会を開き、二学期中の生徒会活動の反省と、今後の活動方針などについて協議する。

◇磐田中学校では八日午前九時から同校グラウンドで恒例の秋季運動会を開催するが、市内各種団体のリレーレースが前人気を呼んでいる。

小名浜公民館
婦人学級日程

磐城市小名浜公民館、小名浜婦人学級の九月中の学習日程が次の通り決つた。

▼七日、午後七時「子供の心理第二反抗期について」市教育長高木長年氏

▼十四日、午後七時「子供の心理、思春期について」教育長、高木長年氏

▼二十八日、午後七時、時事解説、小名浜高校、柳内金助氏

公営住宅六十戸
平市内の建設地決る

三十二年度に平市に建設する市、県営住宅六十八戸の建築場所と、場所別個数が決つた。いずれも十月初め一斉に着工するが、木造住宅だけが十一月末までに完成、その他は来春二月ごろ完成の予定で

入居抽選は完成約十日前。

▼神谷（現神谷住宅線踏際）＝市営十二戸、平家プロツク二棟

▼下平窪＝市営二十戸、県営六戸、プロツク建四棟。

▼中平窪＝市営三十戸、木造十二戸と九戸。

第三十六区々長飯沢達次殿妻飯沢とし殿病気療養中のところ薬石効なく九月五日午後十一時二〇分永眼致しました　慈に生前の御厚誼を深謝し謹んで御通知申上げます

追つて葬儀は九月七日午後一時自宅出棺谷川瀬医王寺に埋葬致します。

昭和三十二年九月六日

第三十六区役員一同

妻飯沢とし儀病気療養中のところ九月五日午後十一時二〇分五十四才にて永眠しました　慈に生前の御厚誼を深謝し謹んでお知らせ申上げます

追つて葬儀は九月七日午後二時自宅出棺谷川瀬医王寺に埋葬致します

昭和三十二年九月六日

平市五月町五

喪主　飯沢達次

親戚代表　関場安昌

谷四郎

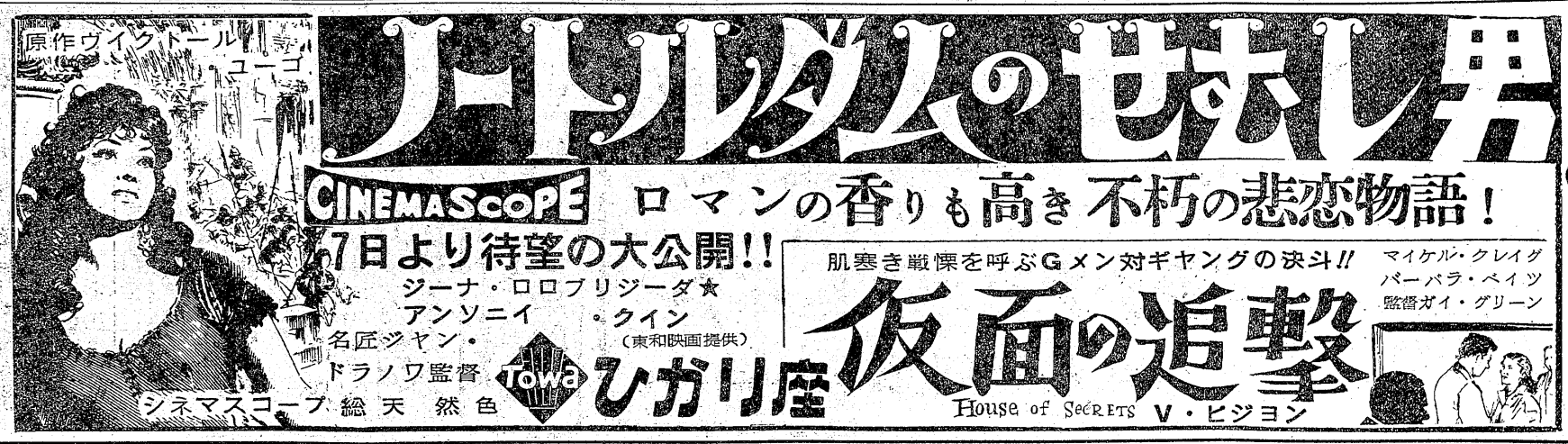

随筆

小川君の月下の山

高木稲水

先般磐水社の私の机の上に小川博三君の「月下の山」という短歌集の自著が届けられた。小川君といってもこの地方にはほとんど知っておる人がいないだろうが、小川君は岩手大学工学部の助教授で、かつての私の教え子である。さる六月、松下電器産業のナショナルホームポンプの東北七県の契約店及び有力販売店の招待会が花巻温泉に開催され、私も契約店として出席した。翌日磐水社関係の販売店の方から「今一泊して立景を見てゆきたい」という申し出があった。「どうせ一泊するなら盛岡も見てゆこう」ということになり、花巻駅で上り列車に乗るべき所を下り列車に乗り込んだ。盛岡は私にとって十二年間も住んでおった思い出深い土地である。北上川に架せられた開運橋を渡って、不来方城趾にゆき中食をとり、午後は着町から高松池に向った。あの辺一体は放送局、中学校、岩大工学部などが出来ておってすっかり面目が改まっておった。岩大工学部に小川君がおられるという話を聞いておったので門衛でたずねて見るとすぐ電話に出てこられ、早速玄関に姿をあらわして「どうぞ教官室へ」という。歩き疲れた足をひきずって教官室に通ると同級の宮腰一郎教授を呼んで茶菓の接待をして下さった。私も久しぶりに昔の先生に返って同級生の消息や懐旧談に販売店の方の存在も忘れてしまいそうになった。帰り際に「今度私の歌集を出しましたからお送りします」といわれたがその約束通りに「月下の山」を送ってくれたわけである。私は失礼ながらたぶん自費出版の小冊子位のものだろうと想像しておったのであるが包を開いて見ると三百四十頁、出版元は東京の「やまずげ書房」定価は五〇〇円という堂々たる歌集があらわれた。

小川君は昭和四年私が旧制盛岡中学に赴任した時の四年生であった。成績優秀で級長をつとめ、校友会では弁論部の委員として活躍し元気溌らつたる人であった。どちらかというと文科系統の人だったが卒業後は北大に入り、土木工学科を修め、同校卒業後は当時の青年らしい夢を抱いて満鉄の産業部交通課に就職、戦争中は軍の南方策戦に協力、終戦となって盛岡に帰ったらしい。昨年東北大学に「地域計画における交通の機能論的研究」という論文を提出して理学博士の学位を獲得している。

「月下の山」には新婚記三〇一首、みなみの歌三〇六首、山河一六二首が採録されており、山本友一氏の序と著者の後記及年譜が掲載されている。文は人なりという意味で私には全巻興味深く読んだ次第であるが、自分に書いたものは一人でも多くの人に見て貰いたいのが人情であるから私も歌集を贈ってくれた小川君の意を汲んで忙中の閑をぬすみあえてこの文を書いて紹介の労をとる所以である

秋のクツ

その傾向と特徴

さわやかな秋になり外出をする機会も増えることでしょう。世は正に洋服時代になりましたがたとえ服が古くとも、新しいクツは服装を引き立てるものです今秋のクツは男女ともツヤ止め皮を使ったエルク、セードや型押しのシリンケンが新流行となって登場しています。もうコンビネーションやゴム底は、すっかりすたれました。秋のクツについて菊一靴店にその傾向と特徴を聞いてみました。

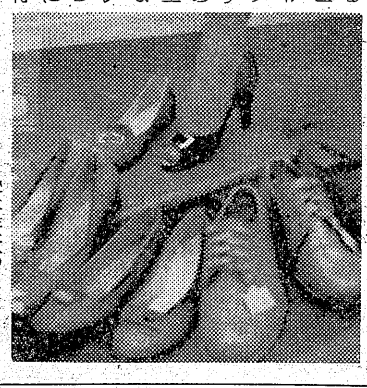

【写真は秋のクツ】

東京では今秋の流行がアレコレと出ていますが、石城地方に来ますと土地柄や生活條件が違って全般的には流行にそう支配されていないようです。ただ最近の傾向として、実用一点張りだつた昔から、スマート、軽い、はきよいもの、すなわち消耗品的アクセサリー化して来ています。とくに女性の場合はこの傾向が強く、カツターシューズなどは自分の服飾に合わせて買っていくようです。

紳士　色はやはり黒が多く、栗色はあきられたようです。昨年から流行して来たシャンペ色は濃い目のユニヤックに、シルバーグレーはセードが二千八百円―四千円、普通ボックス手製とメーカーもの機械製品が二千五百円―三千五百円で来ました。男の場合形は変らず、ブルか中丸でノーブレーン（外羽の飾なし）です。ただエルク、シリンケン、セードなどの高級色物はモカシン飾がついています。

婦人　色はこれまで皮では出せなかった色が、ビニール同様に各種の色が出来ています。カツターシューズ（ローヒール）の場合、流行色とあいまって「ツヤ止め皮」を使ったエルク、セードや型押しのシリンケンが新流行となって登場しています。もうコンビネーションやゴム底は、すっかりすたれました。秋のクツについて菊一靴店にその傾向と特徴を聞いてみました。

値段　靴文舗来（ドイツボックス（ローヒール）の場合、流行色とあいまって千円―六千円、シリンケンとセードで二千七百円―三千五百円。

▼カツターシューズ＝千六百円―二千五百円、ツートン千八百円、グレース二千五百円、キューバンヒールが二千円―二千二百円。

紳士は渋好み

婦人はイタリアン調

値段▼パンプス＝千八百円―三千円、セードで二千七百円―三千五百円。

▼カツターシューズ＝千六百円―二千五百円、ツートン千八百円、グレース二千五百円、キューバンヒールが二千円―二千二百円。

読者の声

電灯の切断に進言

この間資紙上で電気料一カ月滞納で電気を切った記事を見た。私の近所でもあったようだが、支払の実績でやるなら止むを得まい。月末近くになると毎日の様に私の家の前を通って某宅へ通う集金人があまり気の毒になって一度立替えてやった事もあるが、某宅からはなつ余計な事のように思われたので心外だった。こんな風な考えでは世の中は通るはずがないだろう。義務を果してこそ権利は主張できるものだ。実は私も昨年までは集金の次の日が決っていないまゝ、集金人には正直者が馬鹿を見ることになる。電気会社も営利会社だからは金が入らなければ困るだろう。ただ恐れるのは一部の人の納金がこれを積金すると利子がつくから全く馬鹿にならぬ金持になる。特にサラリーマンはキンケン貯蓄以外に金の夕める法はない。「金なんゾ」とケイベツすればするほど金は貴方にソツポをむく。大事にすればするほど金はよつてくるこんな理くつは判っていてもうまいものは食べたい、美しいものは着たい、便利なものは買いたいとそれぞれ欲におされて、お金は何時もとて使されるからたまらない。馬鹿でもチヨンでも金があると世間はほうえみかけてくる。ところがタンツポと同じで、貯まれば貯まるほどきたなくなるのが金持の心理。金を夕めるなら一厘変らぬとのこせない。

（龍人）

民報映画案内

◇平市　十日まで
★世界館（六・五三）勝敗（八・三八）あにいもうと（七日まで）
★東映劇場（七・二五）夜光の魔人（八・二〇）血まみれの決斗
★ひかり座（六・〇五）ナポリの饗宴（八・二〇）ローマの女（六日まで）
★平館（六・五〇）海の野郎ども（八・四〇）狂った関係
★楽楽館（七・〇〇）電撃作戦十一号（八・三五）外国の陰謀（九日まで）
☆民劇（六・三五）山と川のある町（八・四四）嵐
◇菊田館　夜七時
怪談築が淵　本所七不思議　四谷怪談（七日まで）
★うえた館　夜七時
浮気旅行　日本人の勲章　あらくれ（七日まで）

◇常磐市湯本
★湯本座　夜六時三〇分
忘却の花びら大会　生きている小平次（七日まで）
★三函座　夜六時三〇分
勢揃い桃色御殿　ふるさとの灯台　女狐屋敷（十日まで）
★常磐座　夜六時三〇分
船頭姉妹　さけぶ雷鳥　仇討裏弾寺馬場（九日まで）
◇勿来市植田
★菊田館　夜七時
怪談築が淵　本所七不思議　四谷怪談（七日まで）

◇常磐市湯本
★湯本座　夜六時三〇分
忘却の花びら大会　生きている小平次（七日まで）
★三函座　夜六時三〇分
勢揃い桃色御殿　ふるさとの灯台　女狐屋敷（十日まで）
★常磐座　夜六時三〇分
船頭姉妹　さけぶ雷鳥　仇討裏弾寺馬場（九日まで）
◇勿来市植田
★菊田館　夜七時
怪談築が淵　本所七不思議　四谷怪談（七日まで）

今晩のナイトショウ

☆東映劇場（一〇・一〇）逆光線（七日まで）
☆楽楽館（一〇・三〇）綱渡りの男（七日まで）
☆ひかり座（一〇・三〇）美の女王ミスユニヴアース　砂漠部隊（八日まで）
☆世界館（一〇・三〇）新口が罪（八日まで）

今晩のラジオ

6日

◇NHK　一〇四〇KC
六・〇〇　子供ニュース
六・三〇　一丁目一番地
七・三〇　❶季節の歌集❷花のスポツトライト❸今週のパレード
八・一五　講談
九・三〇　社会展望
◇ラジオ福島　八〇〇KC
六・〇五　トニーの童話
六・四〇　人気歌手ヒツトパレード
七・三〇　エンゼルタイム
八・〇〇　素人歌合戦
九・〇〇　アベック競演会
九・三〇　ダイハツ名作劇場「牡丹灯籠」❶
一〇・〇五　名作アルバム

100貫店

一日五十円のタバコを禁煙して節約すると、一カ月で千五百円一年間で一万八千円、十年間で十八万円、二十年間で三十六万円になる。これを積金すると利子がつくから全く馬鹿にならぬ金持になる。特にサラリーマンはキンケン貯蓄以外に金の夕める法はない。「金なんゾ」とケイベツすればするほど金は貴方にソツポをむく。大事にすればするほど金はよつてくるこんな理くつは判っていてもうまいものは食べたい、美しいものは着たい、便利なものは買いたいとそれぞれ欲におされて、お金は何時もとて使されるからたまらない。馬鹿でもチヨンでも金があると世間はほうえみかけてくる。ところがタンツポと同じで、貯まれば貯まるほどきたなくなるのが金持の心理。金を夕めるなら一厘変らぬとのこせない。

（龍人）

月賦　ラジオは日東　指定商　チケット歓迎

かつぼう開花

すぐお使いになれてお得な一分割払いで！
ナショナル洗濯機
木田電気商会
平市銀座街駅側入口角電2008

開花亭のパン

仏具
平市新川町　電一九四八　橋本屋

うちわカレンダー　広告マツチ　嘉見家　平、新川町　電一九四（呼）

DPはタナカ

眼科
平市伸田町　ひかり座裏　電669番
明雲堂眼科医院
男幸　新妻

外科　肛門科
平市南町（平駅裏通）　電話一二九番
上田医院

宣伝サービスに広告マツチ　さかいや　平八六四五

貸家
▼事務所、店舗に好適、住宅付▼外に売店舗あり　平市才槻小路踏切際（電二六一）　色川材木店

男子
DP見習▼中本以上▼通勤可能▼履歴書持参のこと▼委細面談　平市二丁目三　くわな

美容
師募集▽経験二年以上▽委細面談　平市銀座通り　メイ美容室
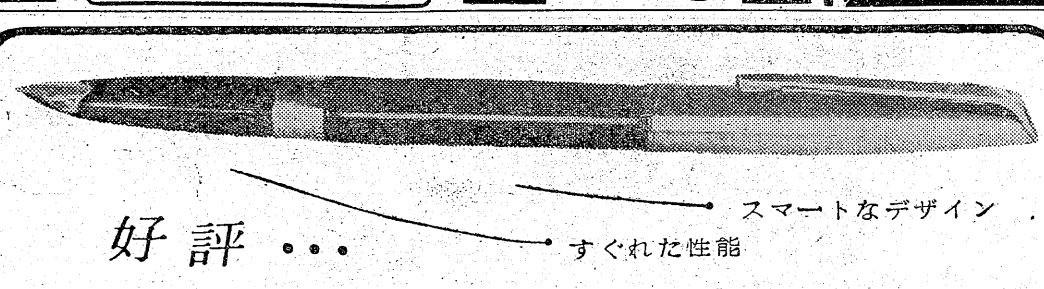
三輪車運転手募集
▼二十才以上▼住込み、通勤何れも可▼委細面談
仙台屋食料品店　平市一丁目　電一〇〇九