日刊（除日曜）（1）　昭和21年6月1日 第三種郵便物認可　昭和24年2月28日 運輸省特認第233号　いわき民報　夕刊 昭和32年6月17日（月曜日） 第3398号

夕刊 いわき民報
発行所 平市田町六三
いわき民報社
編集部電381
広告専用電1222

金山用品 大塚 平駅前電77

野球ファンの血を湧かした三高校リーグ戦

"白鷺旗"は遂にお預け

平工、磐高、平商各一勝一敗

本社後援の第十一回白鷺旗争奪平市内三高校野球リーグ戦は十六日午前九時から、二千五百余の観衆がつめかけた平工グラウンドで挙行され、終始手に汗を握る熱戦譜を展開、三校とも一勝一敗と文字通り激しい三ツ巴戦となり、同大会はじまって以来三度目の引分けに終つた。朝から心配されていた雨もおさま り、午前九時選手入場式、平商松崎校長の開会の辞、平商吉川主将の力強い選手宣誓、本社野沢社長の始球で第一試合平商、磐高戦から斗いの幕が切つておとされ、三試合は午後六時過ぎまで九時間余にわたり熱と意気に満ちた敢斗譜をくりひろげた東北大会、甲子園出場の夢をかけた前哨戦だけに互に負けられぬ一戦と、白鷺旗をめぐり激しく争つた。まず第一試合の平商、磐高戦は、恐ろしいほどの斗志を燃やした平商が磐高と真正面から渡り合い堂々9―5で打ち勝つた。続く第二試合平工、平商戦は攻守に勝る平工が6―0と平商を破る一方的な試合だつた。第三試合の磐高平工戦は近来にまれな好試合を展開。延長十三回に及び、対平商戦と二試合二十二イニング好投した平工近藤投手もついに磐高打線の前に屈し、磐高が4―1と平工を破つた。この結果各校とも一勝一敗の三すくみとなり、白鷺旗は前回優勝校平工にあずけられた。

なお平工グラウンドは朝早くから詰めかけた野球ファンで正午には三千名を超え、自転車も約三百台と晨事な車の列をつくつた。人波はバツクネツトから外野にはみ出す人も出るという盛況だつた。

平商9―5磐高（第一回戦）

平商 000300330 9
磐高 100040000 5

失0 打4 安0 点0 残6 盗0 併1 振5 四1 犠1 H0 P0
失1 打4 安0 点1 残7 盗1 併1 振5 四1 犠1 H0 P0
失0 打3 安1 点1 残7 盗0 併1 振4 四1 犠1 H0 P0
失1 打4 安2 点2 残9 盗1 併1 振5 四1 犠1 H0 P0
失1 打3 安1 点1 残6 盗0 併0 振4 四1 犠0 H0 P0

【審判】花沢（球）吉田、岡、桜田（塁）四民

▼三塁打 根本 生天目 金成 鷹谷▼二塁打 根本（2）

【主なる経過】一回（磐高）丹野中飛大和田二、遊間ゴロボーク で二進、菅野三ゴロ、大和田三進、田中四球、鷹谷ゴロ失に大和田生還。鈴木一飛▼三回（平商）橋本三振、鈴木俊、根本四球、生天目右中間に三塁打して二者生還。吉川の左前安打で生天目も還るが古口の遊ゴロは吉川と併殺を喫す▼五回（磐高）青木二、遊間安打丹野の犠打に送られ大和田遊ゴロ三塁に送つたが野手落球して生き菅野右前安打して青木生還、田中遊ゴロの鷹谷の中越三塁打などあつて四点をあげる▼七回（平商）水野四球、橋本投ゴロ鈴木投前犠打の後、根本左越二塁打で水野橋本生還。根本左越二塁打、生天目四球、吉川中前安打で根本も還り三点、吉川の安打などあつたがその後得点とならず▼八回（平商）二死後鈴木俊中前安打根本三ゴロ失、生天目の遊越安打に二者生還。吉川も中前安打して生天目を還したが二盗成らず。

【戦評】古口、田中の対戦はもちろん予想通りであつたが、第一戦は両投手ともに出来栄えは薄く、判球に悩んでいたようだつた。平商は二回に三点を先取したものの古口の投球には不安があつたが、五回に至つてくずれ磐高に攻められ四点を献じ形勢は逆転した。六回ようやく一点を返し試合を対等とした。その後熱のこもつた投手戦を展開したが、平工はやゝ押され気味でしばしば薄氷を踏むものはないという攻めぶりだつた。六回ようやく一点を返し試合を対等とした。その後熱のこもつた投手戦を展開したが、平工はやゝ押され気味でしばしば薄氷を踏む場面もあつたが、一応は好守ではんで来たものの、いつかは破たんが予想されていた。近藤の疲労も目に見え出し、サイドのカーブや、アツプも手許が狂つてきまらず、不安な投球ぶりだつた延々十三回におよぶ激闘に近藤の全力は尽きたとはいえ、近藤の力投は賞されてよく、今大会随一のものであろう。

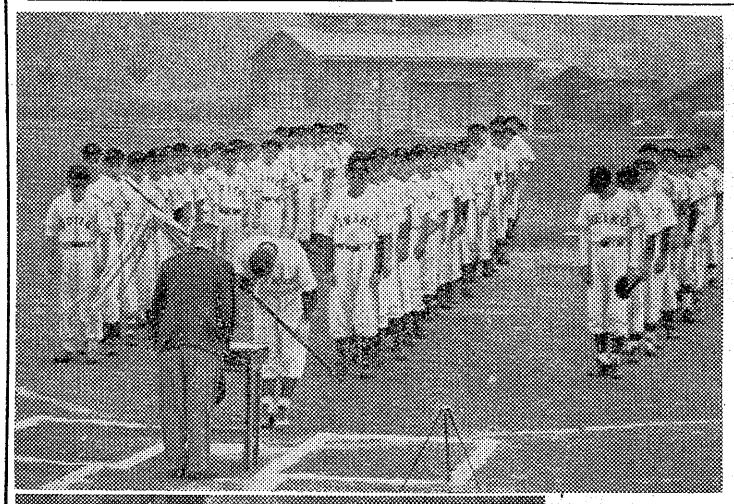

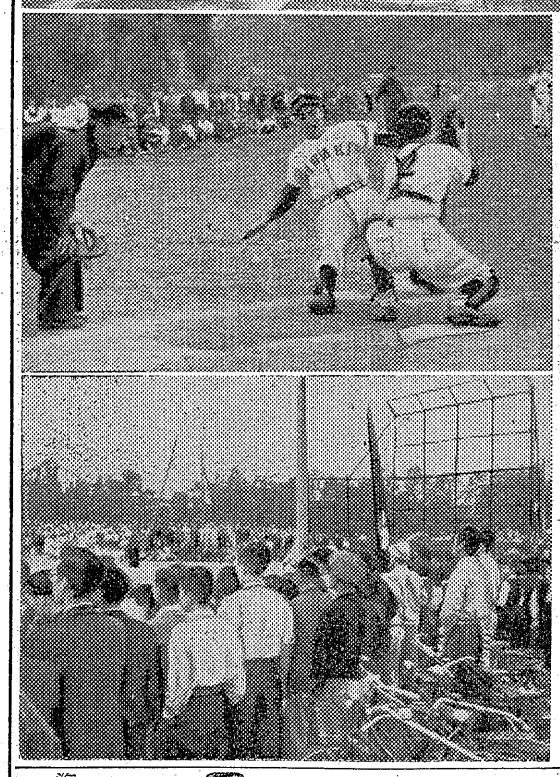

延長十三回の熱戦

磐高4―1平工（第三回戦）

磐高 000 100 000 0 3
平工 000 001 000 0 1

失0 打4 安0 点0 残7 盗0 併1 振5 四1 犠1 H0 P0
失1 打4 安2 点1 残7 盗0 併1 振5 四1 犠1 H0 P0
失0 打3 安1 点0 残6 盗0 併0 振4 四1 犠0 H0 P0
失0 打4 安1 点0 残7 盗0 併1 振4 四1 犠0 H0 P0
失0 打3 安0 点0 残6 盗0 併0 振3 四1 犠0 H0 P0

【審判】矢野（球）吉田、石坂、水竹（塁）

▼三塁打 長谷川、近藤、佐藤二つ

【主なる経過】一回（平工）長谷川右前安打、鈴木四球、近藤右中間三塁打二者還る。遠藤二ゴロ失で近藤還る、遠藤投手けん制球に倒れ小野二振、佐藤（二）、中越二塁打あつたが後援なし▼二回（平工）鈴木死球に出で二死後小野遊ゴロ二塁手落球して生きこの間に鈴木還り、佐藤二、右越二塁打して小野も生還▼第八回（平工）小野中飛、佐藤二、三ゴロ二盗、須藤左飛PH阿部中前安打で佐藤二生還。

【戦評】前戦に引続いて平南古口の速投は疲労のためか一回戦の出鼻を長谷川、遠藤に長短打二本を痛打され、二塁手の失策もあつて打者四人目で三点をあげられて了つた。

失0 打5 安4 点3 残11 盗0 併1 振8 四1 犠1 H0 P0
失1 打4 安2 点1 残7 盗0 併1 振5 四1 犠0 H0 P0
失0 打5 安4 点3 残12 盗1 併1 振7 四1 犠1 H0 P0
失0 打4 安1 点0 残6 盗1 併1 振3 四1 犠0 H0 P0
失0 打3 安0 点0 残4 盗0 併0 振1 四1 犠0 H0 P0

【審判】佐藤（球）花沢、桜田、矢野（塁）

▼三塁打 近藤、菅野、鈴木（和）

【主なる経過】▼四回（磐高）大和田四球、菅野三前バントは一塁手落球して大和田二進、田中中飛大和田三進後菅野二盗、大和田本二間に挟まれ憤死したが鈴木中前二塁打で菅野還り一点先取▼六回（平工）近藤中越二塁打につい回還藤三、遊間抜く安打で近藤還るが後続なし▼十二回（磐高）菅野第一球を左越に二塁打、田中遊ゴロ、鈴木四球、鷹谷遊前安打で菅野生還、渡辺も右前安打して鈴木還り青山二塁ゴロに生き青木右飛で鷹谷生還後、右翼手の返球はリレーされ青山を二塁に封殺、快勝の三点をあげる。

【戦評】平工近藤の連投、磐高田中の登板で俄然投手戦となり延長十三回におよぶ激闘を続けたが試運拙なく平工は破れた。磐高田中は平商戦とは見違える程の変化のある投球を示し、制球力もあつた一方連投の近藤はやや疲労気味で平商戦に見せたさえなく、スピードも落ちていたが、持ち前の制球力で三回まで二振三ツを奪うほどの力投を見せた。四回一点をうばわれたが、平工打撃陣は田中をなかなか打ち込めず、五回まで二塁を踏むものはないという攻めぶりだつた。六回ようやく一点を返し試合を対等とした。その後熱のこもつた投手戦を展開したが、平工はやゝ押され気味でしばしば薄氷を踏む場面もあつたが、一応は好守ではんで来たものの、いつかは破たんが予想されていた。近藤の疲労も目に見え出し、サイドのカーブや、アツプも手許が狂つてきまらず、不安な投球ぶりだつた延々十三回におよぶ激闘に近藤の全力は尽きたとはいえ、近藤の力投は賞されてよく、今大会随一のものであろう。

平工6―0平商（第二回戦）

平工 302 000 010 6
平商 000 000 000 0

失0 打5 安2 点1 残7 盗0 併1 振5 四1 犠0 H0 P0
失1 打4 安2 点1 残7 盗0 併1 振5 四1 犠0 H0 P0
失0 打4 安3 点2 残9 盗0 併1 振5 四1 犠0 H0 P0
失0 打4 安3 点2 残9 盗0 併1 振5 四1 犠0 H0 P0
失0 打3 安0 点0 残6 盗0 併0 振4 四1 犠0 H0 P0

【審判】矢野（球）吉田、石坂、水竹（塁）

▼三塁打 長谷川、近藤、佐藤二つ

【主なる経過】一回（平工）長谷川右前安打、鈴木四球、近藤右中間三塁打二者還る。遠藤二ゴロ失で近藤還る、遠藤投手けん制球に倒れ小野二振、佐藤（二）、中越二塁打あつたが後援なし▼二回（平工）鈴木死球に出で二死後小野遊ゴロ二塁手落球して生きこの間に鈴木還り、佐藤二、右越二塁打して小野も生還▼第八回（平工）小野中飛、佐藤二、三ゴロ二盗、須藤左飛PH阿部中前安打で佐藤二生還。

【戦評】前戦に引続いて平南古口の速投は疲労のためか一回戦の出鼻を長谷川、遠藤に長短打二本を痛打され、二塁手の失策もあつて打者四人目で三点をあげられて了つた。

失0 打5 安2 点1 残7 盗0 併1 振5 四1 犠0 H0 P0
失1 打4 安2 点1 残7 盗0 併1 振5 四1 犠0 H0 P0
失0 打4 安3 点2 残9 盗0 併1 振5 四1 犠0 H0 P0
失0 打4 安3 点2 残9 盗0 併1 振5 四1 犠0 H0 P0
失0 打3 安0 点0 残6 盗0 併0 振4 四1 犠0 H0 P0

【審判】矢野（球）吉田、石坂、水竹（塁）

▼三塁打 長谷川、近藤、佐藤二つ

【主なる経過】一回（平工）長谷川右前安打、鈴木四球、近藤右中間三塁打二者還る。遠藤二ゴロ失で近藤還る、遠藤投手けん制球に倒れ小野二振、佐藤（二）、中越二塁打あつたが後援なし▼二回（平工）鈴木死球に出で二死後小野遊ゴロ二塁手落球して生きこの間に鈴木還り、佐藤二、右越二塁打して小野も生還▼第八回（平工）小野中飛、佐藤二、三ゴロ二盗、須藤左飛PH阿部中前安打で佐藤二生還。

【戦評】前戦に引続いて平南古口の速投は疲労のためか一回戦の出鼻を長谷川、遠藤に長短打二本を痛打され、二塁手の失策もあつて打者四人目で三点をあげられて了つた。

平南9―5磐高（第一回戦）

平南 000 000 000 0 5
磐高 000 000 000 5 5

失0 打4 安1 点0 残6 盗0 併1 振3 四0 犠0 H0 P0
失1 打4 安2 点1 残7 盗0 併1 振5 四0 犠0 H0 P0
失0 打3 安1 点1 残6 盗0 併0 振3 四1 犠0 H0 P0
失0 打4 安2 点2 残9 盗0 併1 振5 四0 犠0 H0 P0
失0 打3 安0 点0 残6 盗0 併0 振4 四1 犠0 H0 P0

【審判】佐藤（球）花沢、桜田、矢野（塁）

▼三塁打 近藤、菅野、鈴木（和）

【主なる経過】▼四回（磐高）大和田四球、菅野三前バントは一塁手落球して大和田二進、田中中飛大和田三進後菅野二盗、大和田本二間に挟まれ憤死したが鈴木中前二塁打で菅野還り一点先取▼六回（平工）近藤中越二塁打につい回還藤三、遊間抜く安打で近藤還るが後続なし▼十二回（磐高）菅野第一球を左越に二塁打、田中遊ゴロ、鈴木四球、鷹谷遊前安打で菅野生還、渡辺も右前安打して鈴木還り青山二塁ゴロに生き青木右飛で鷹谷生還後、右翼手の返球はリレーされ青山を二塁に封殺、快勝の三点をあげる。

【戦評】平工近藤の連投、磐高田中の登板で俄然投手戦となり延長十三回におよぶ激闘を続けたが試運拙なく平工は破れた。磐高田中は平商戦とは見違える程の変化のある投球を示し、制球力もあつた一方連投の近藤はやや疲労気味で平商戦に見せたさえなく、スピードも落ちていたが、持ち前の制球力で三回まで二振三ツを奪うほどの力投を見せた。四回一点をうばわれたが、平工打撃陣は田中をなかなか打ち込めず、五回まで二塁を踏むものはないという攻めぶりだつた。六回ようやく一点を返し試合を対等とした。その後熱のこもつた投手戦を展開したが、平工はやゝ押され気味でしばしば薄氷を踏む場面もあつたが、一応は好守ではんで来たものの、いつかは破たんが予想されていた。近藤の疲労も目に見え出し、サイドのカーブや、アツプも手許が狂つてきまらず、不安な投球ぶりだつた延々十三回におよぶ激闘に近藤の全力は尽きたとはいえ、近藤の力投は賞されてよく、今大会随一のものであろう。

平児童相談所を慰問

日本青少年赤十字クラブ支部代表阿部ツネコさんら一行十一名は十五日午後一時ごろ平児童相談所を訪れ、菓子類を贈つた。

寸言

▼平市内三高校の野球リーグ戦で本社の白鷺旗はお預けと成つた。今年の県下高校野球戦の興味いよいよ昂まる郷土の名誉をかけて三校とも頑張れ。

▼磐城磐崎坑にまた出水があつた。素晴らしい石炭ブームだというのに重なる事故は残念。復旧の一日も早からんことを切に祈る。

▼明治天皇と日露大戦争の映画を見てから、出征勇士の座談会を開いたが、七十四、五才の先人は何れも戦後の世相を槻嘆、老幼の序を忘れ、徳育を離れた教育に一矢を報いていた。日露の勇士ならずとも、現今のタイハイした世相に満足しているのは少いのではないか？

▼四倉町に親子心中があつた。発育不善の幼児を安じ、愛児のために先を急いだ。家庭の愛情の足りなかつたのも原因の一つ。

天気予報（十七日）

【今晩】東風、曇一時小雨。

【明日】北または東風、朝晩曇り一時小雨の降ることもあるが日中晴間も出る。

海上 今晩おだやか。明日は多少風波があり、朝晩見通しが悪い

ドイツ式本格
タカラビール
★最寄りのお酒屋さんでお求め下さい★
特約店 県南酒販株式会社平支店
平市材木町25電992・1863

アルサロ ベニス開店
…生大ヅヨツキ…一〇〇円…
湯本温泉横町繁華街
電話（常磐）二一七

ラジオ修理は鈴木ラジオへ
電三八九

酒 うまい
松の友
平市中町
丸井屋
電2109

黄女に心から奉仕する…
ハリウッド
平市ニキアパート二階・電1327

ご馳走の独占禁止法通過す
支那そばとライスカレーは一緒食でカツ丼はご馳走の部、うなぎ丼は天上のものとあきらめていましたが今や御卓に手のとどくものとなりました。
○うなぎ丼 八〇円
○ライスカレー 五〇円
○カツ丼 八〇円
火廻サービスなす味噌漬 二八円
藤越 小名浜 平市

移住振興モデル地区に
遠野町など四地区を内申
海外移住協会石城支部も結成

県では毎年冷害、霜害、水害などを受けている町村とこれまでに集団移民の実績のある地区を特に「移住振興モデル地区」に指定し重点的に移民指導を行うことになったが、平農地事務所ではモデル地区の候補地にあげられている。遠野町、小川町、三和村、勿来市の四地区を調査の上、六月二十日までに県に内申、このうち二、三地区が指定されることになる模様。

平農地事務所ではさらに二、三男対策として優秀な青年を海外に送るほか、花嫁の移住も促進させるため、近く海外移住協会石城支部を結成する。なお県の三十三年度上半期送出移住計画は次の通り。

▼ブラジル・パラナ州、ブーグルコーヒー園十戸▼同サンパウロ州蚕業農用十戸▼同安瀬耕地十六戸▼同パラー州、グアマ米作地十戸▼同パラグアイ州、CAFE契約農、十戸▼同プラム自営農二十戸▼同コチア州（十八才―二十五才までの独身者）二十名。

なおブラジル・コチア州以外は三名以上の家族を対象とし、出発は七月十五日から九月十日までの予定。また県海外移住協会は昨年十月五百万円（県二百万円、関係五十万円、県内市町村二百五十万円）で発足したが、石城郡の割当額は三十八万二千円で、六月末までにまとめることになっている。市町村別の内訳は次の通り。

▼平市七万七千円▼内郷市四万九千円▼常磐市四万五千円▼勿来市五万四千円▼磐城市五万七千円▼遠野町一万四千円▼小川町一万二万円▼四倉町二万円▼田人村九千円▼好間村二万四千円▼三和村一万六千円▼川前村五千円

用水路停滞箇所の改修を陳情
呉羽で拒絶

勿来市錦町花の井地内の水田用水路は呉羽化学の用水路と交叉しているが、この交叉地点の一部コンクリートが若干高いため流水が悪く時折停滞するので六月五日、花の井用水路使用代表者星啓助、同区長高木重一の両氏が代表で県

工場長宛にこの箇所のコンクリートを一部削って欲しい旨陳情したが会社では「二十年前からのことで今初まった事柄でないから希望には副われない」と拒絶した。

十三部のうち無競争七部
常磐労組役員選挙

【既報】常磐炭鉱労組役員選挙の届出では十四日午後一時締切つたが組合長西山一男、書記長佐藤繁夫、会計部長青山正治の三氏は無競争当選した。なお十二部のうち無競争が七部　競争が五部となつたがつぎの通りである。

◇無競争▼企画部長石崎雄二（新）▼給与部長池野人男（元）▼調査部長佐藤常雄（現）▼編集部長武藤浦蔵（現）▼政治部長高萩邦男（現）

◇競争▼副組合長鈴木十（新）菊地勇（現）▼保安部長大倉茂信（新）伊藤正平（現）▼教宣部長生田目清（新）渡辺繁（新）▼文化部長井藤光（新）土田博（新）▼青婦部長森義男（新）東軍義（現）▼厚生部長佐川節男（新）佐藤勇（現）橋本三雄（新）

なお全山一斉に十九日午前五時投票開始、午後六時締切、即日開票する。

民報映画案内

◇平市　十八日まで
☆世界館（七・三〇）赤胴鈴之助（九・一〇）二十九人の暗黒街
★東映劇場（七・〇二）さけぶ霞鳥一部（八・三〇）殺人者を逃すな
☆ひかり座（七・四〇）ジャングルと文明（八・一七）明治天皇と日露大戦争（二十四日まで）
★平館（七・〇〇）命も惜も（八・三〇）肉体の反抗
★楽楽館（六・五〇）渡ぐべき多くの河（八・四五）三人の名付親（十七日まで）
★民劇（七・三五）象（八・四五）南極大陸（十八日まで）
★平文化ニュース（八・二〇）蝙蝠マンガ　大平洋戦争（十九日まで）
◇常磐市湯本　十八日まで
★湯本座　夜六時三十分　実演白根一男の歌謡曲と映画山鳩
★二阪座　夜六時二〇分　忘れじの午後八時十三分　浮舟
☆常盤座　夜六時三十分　富士の夜襲　仁侠清水港
◇磐城市小名浜
★国際　夜六時二〇分　湖水物語　傑だらけの栄光（十八日まで）
★磐城座　夜七時　太陽の季節　狂つた果実（十九日まで）
★金星座　夜六時二〇分　物まね実演　浪人街　ゴリラ大暴れ
★錦星座　夜六時四五分　歴史は女で作られる　暗黒への転落（二十日まで）
★東映　夜七時一〇分　多情仏心　底抜け捕物帖
◇勿来市植田　十八日まで
★菊田館　夜七時　金語楼の運転手物語　絵山大騒動
☆うえた館　夜七時　最後の突撃　御用聞き物語大会

今晩のラジオ
17日

八・三〇　私はだれでしよう
九・二〇　民謡をたずねて
◇ラジオ福島　八〇〇KC
七・三〇　メリー花形演芸会
八・〇〇　名人演芸会
八・三〇　歌の泉競船
九・〇〇　ダンセツト映画劇
九・三〇　コロムビアアワー

今晩のナイトショウ

★東映劇場（一〇、一〇）激斗の河（十八日まで）

今晩のテレビ

◇NHK　一〇四〇KC
六・四五　民謡のしおり
七・三〇　三つの歌
八・〇〇　お父さんはお人好し

株ざんまい

期待される岸渡米

岸首相は十六日午後九時半訪米の途についたが、岸首相と米国首脳との会談は日米関係の新段階として重大な関心事であり、首相も非常な強い心構えで行つたようだ。今回の金融問題は外貨の不足にあり、その他の国内経済、産業界は非常な好況であり何らの不安も無い。要は岸首相がドルの発行元である米国から出来るだけ多くドルを持つて来てもらえば、一まず解決に近づく。そのドル入手方法は、借入れる方法か、東南アジア開発資金として日本の工業技術を売り込むなどの手もあるが、現在の日本株式は悪材料はより以上に受入れており、最後に心配されていた長期金利、預金利子等引上発表も逆に相場は高くなるという昨今では、首相帰国を目標に優良銘柄の買方針で行くのが良さそうだ。

（磐城証券提供）

誕生日の運勢
三世相

十七日生　慢心に支配される人であるから、この環境から脱却できなければ大をなすことはできない。又生れつき親切であり、明るい心性をもつている。

市況

魚類

（単位＝円）

（十五日午後―十七日正午）

網三憂
貫、小アジ、サバ千八百貫（〇▼カツオ　三千貫　六五〇―六〇
二五▼小アジ　四千貫　六〇―三
定置網）の水揚げがあつた。
十六日は小名浜にタイ千　▼マグロ　三千貫　六五〇―六〇
百貫、中之作にマグロ千貫（▼小サバ　三百貫　六五
いずれも旋網）のほか小名浜【江名港】定置網一隻　底引網
に小アジ五百貫、江名に小アジ　十隻
三百貫（定置網）十七日朝は　▼小アカジ　八千貫　五五―二八
旋網漁船が小名浜にマグロ千　▼クロコサメ　六千貫　七一―三
五百貫、カツオ三千貫、中之　五▼中アカジ　二千貫　二〇〇―
作にカツオ千八百貫、定置網　六〇▼アジ　三百貫　二五―一
が小名浜にアジ二千貫、中〇五
之作にマツダイ百三十貫、セ　【中之作港】旋網二カ統　定置
グロイワシ八十貫などを水揚　網一隻

野菜

（単位＝円）

【小名浜港】旋網二カ統　定置　〇▼セグロイワシ　八十貫　四〇
網一隻　底引網一隻　▼カツオ　千八百貫　三五〇▼マ
ツダイ　百三十貫　二〇〇―一九
【江名港】定置網一隻　底引網　（〃）
一隻　▼マグロ　千貫　八五五―八〇〇　▼タケノコ　一四〇―五〇（〃）
▼アカジ、クロコサメなどを水　▼サヤエンドウ　一七〇―一〇〇　▼ダイコン　一〇―五（東）
揚げした。　▼ホウレン草　一〇―五（東）　▼カブ　七―二（〃）
▼ニラ　八―二（〃）　▼ジャガイモ　五〇―一〇（貫）　▼キュウリ　一二〇―八〇（〃）
▼ショウガ　一〇〇―一五〇（〃）　▼トマト　三〇〇―一五〇（〃）
▼ナス　一〇―三（一コ）　▼イチゴ　六〇〇―二〇〇（〃）
▼青ウメ　二〇〇―一五〇（貫）　▼リンゴ　二〇〇―一五〇（〃）
▼カボチャ　一〇〇―八〇（一コ）　▼グリンピース　一七〇―一〇〇（貫）
▼ナタマメ　四〇〇―二五〇（〃）　▼夏ミカン　二〇〇―一〇〇（〃）

（丸平青果市場調べ）

【お断り、都合により映画など三頁に移しました】

18日封切
サンチャゴ
武器密売者と火の如き革命娘の燃ゆる恋と決斗をキューバ独立戦争に描く情熱巨篇！
アラン・ラッド　ロッサーナ・ポデスタ
総天然色ワーナースコープ

聚楽館

のるかそるか
ハリウッド随一の美女アニタ・エクバーグにあこがれる楽天二人組が東部から西部へ自動車で大陸横断、モダーン爆笑珍道中記！
デイーン・マーテイン　ジェリー・ルイス
ビスタビジョン　総天然色
アニタ・エクバーグ　パット・クローリー

近日開店
乞御期待
酒蔵しらさく
平市田町　電五四

眼科
安田医院
▼労災保険指定
平市紺屋町電一二三五

平駅前でいつ何時でもお食事のできる店
ときわや
ダンワ一三六〇

歯科一般
森合歯科医院
診療所植田町本町　電七一
自宅植田町後宿電一七七
院長　森合芳男
副院長　森合通雄

産婦人科
本院　（午前中）平市二丁目電一三五
分院　（午後）常磐市天王崎電四〇一
叶多医院

牛豚肉
福島ハム製品
ハム・ベーコン
ソーセージ
広越肉店
平・新田町電一七二六

うちわカレンダー　平・新田町　嘉見家　広告マツチ　電九四〇（呼）

外科
胃腸科　泌尿器科　性病科
真木医院
平市（公会堂通）南町　電話二九五番

PEARL
目に青葉　山ほととぎす　初がつを
▽新緑の候ですハイキングやご旅行には…パールのお食事をどうぞ！
レストラン　パール
平・三田小路・電一三八八

ゼネラル　モーターオイル　グリース　抽せん券付き　特売
創立10周年記念
5月1日―6月30日

賞品（各組毎）			
1等（1本）	14インチテレビ又は電気冷蔵庫	2等（3本）	5球ラジオ又はミキサー

外3等（10本）4等（30本）5等（500本）まで

株式会社　大丸
本店　平市三丁目29・大丸ビル2階　電898
営業所　平　小名浜　四倉　郡山　日立　東京

矢ヶ崎犬猫医院
獣医師　矢ヶ崎有信
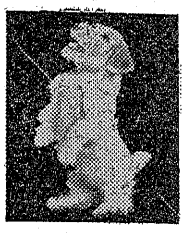
★お電話下されば遠近にかかわらずすぐお伺いいたします
平市鎌田　電（呼）1275

平名物　尼子まんじゅう

三種目に一位優勝

国体出場選手、地元から五名

全軟卓選手権県予選終る

全日本軟式卓球選手権県予選大会は十六日午前九時半から平工体育館に県内五地区から約百五十名の選手が参加、選手権をかけて斗つた結果、十選手の国体出場が決つた。このうち地元からは男子ダブルスに遠藤、上面組（常磐炭鉱）ベテランでは信沢要選手（平市役所）、混合ダブルスには佐藤、片倉組（常磐炭鉱）がそれぞれ一位を獲得、来る七月二十七、八日の両日、青森市で行われる全日本選手権大会に出場することになつた。

【一般男子ダブルス】

▼準決勝
上面　遠藤（城）3―1（南）山寺
（石）　（県）萩尾
金沢　小河原（南）3―1（北）大内
（県）　（県）大内

▼決勝
上面　遠藤（城）3―2（南）金沢
（石）　（県）小河原

【一般男子シングルス】

▼準決勝
草野（双）3―0（双）相沢
（相）　（相）
山寺（南）3―2（双）佐藤
（県）　（相）
草野（双）3―0（南）山寺
（相）　（県）

▼決勝
上面　遠藤（城）3―2（南）金沢
（石）　（県）小河原

【一般女子シングルス】

▼準決勝
小林（津）3―2（津）片桐
（会）　（会）
松崎（双）3―1（津）井上
（相）　（会）

▼決勝
小林（津）3―0（双）松崎
（会）　（相）

【シニヤー】

▼決勝
佐藤（北）3―0（城）高宮
（県）　（石）

【ベテラン】

▼決勝
信沢（城）3―1（城）渋沢
（石）　（石）

【混合ダブルス】

▼準決勝
片倉　佐藤（城）3―0（城）鈴木
（石）　（石）　松崎
遠藤　高橋（城）3―2（津）棚木
（石）　（会）　松本

▼決勝
佐藤　片倉（城）3―2（城）遠藤
（石）　（石）　高橋

【女子ダブルス】

▼準決勝
小林　井上（津）3―1（双）台内
（会）　（会）　（相）　松崎
高橋　片倉（城）3―0（津）片桐
（石）　（石）　（会）　松本

▼決勝
小林　井上（津）3―0（城）高橋
（会）　（会）　（石）　片倉

磐崎坑にまた出水

右二斜坑は閉鎖か、復旧に二カ月

十六日午後七時半ごろ、常磐炭鉱磐崎坑中部右二斜坑右二片切羽の採炭切所から突如、五十八度の温泉が毎分二百立方㍍で流出、十七日正午現在二百五十㍍の深さまで水没した。このため石炭保安監督署では直ち、津田両監督が現地調査を行つているが、復旧には二カ月を要する見込み。同斜坑出炭量は月産七千㌧。磐崎坑は去る四月十六日の出水で左斜坑が水没、排水工事中の重なる出水事故だつたなお当日は休日のため幸い採炭夫には被害がなかつた。今回の出水カ所は坑口から千七百㍍に当り、左斜坑と同じく温泉面からの出水だつた。水没カ所には二百三十名の作業員が三千、四十馬力モーターで排水に当つているが、結局坑内にダムを築いて密閉、水没カ所は一応放棄することになつた。

磐崎坑は全国的にも高温の温泉脈から来る坑内熱が高く自然ガス発火の危険もある特殊な炭田地帯といわれているため、常磐炭鉱では地下七百㍍にある温泉面の水を排水して水位を千八百㍍にまで下げる抜本的排水対策を行い、今後の出水を防ぐことになつている。

木山総務部長談＝復旧には二カ月位を要すると思う。水没カ所の人員をほかの切羽に配置転換して採炭に当らせるから、生産面ではいささかも影響するところはないだろう。損害することになつた。戦績次の通り。湯本2―0大ツ　製作所4―1郡山大東相互

常磐ニチーム優勝

東北大会出場

石城地方社会人野球代表として十六日、会津若松市での県大会に出場したBクラス代表常磐炭鉱湯本チーム、Cクラス代表常磐製作所チームは二チームとも優勝、七月上旬仙台市で行う東北大会に出場われる県大会に出場する。

平失対勝つ

建設技術協会野球大会

全日本建設技術協会主催野球大会県浜通り予選会は十六日磐城市小名浜二中校庭に七チームが参加して行われ、平失対事務所が7―2で富岡土木事務所を破り三年連続優勝した。

なお平失対チームは七月中旬行われる県大会に出場する。

流感下火か

きょう一斉に開、登校

流感のため休校を続けていた小川町小川分校ほか七校（湯本一小、二小、三小、一中、二中、夢間小同中）と幼稚園二園（常磐市吹谷同幾員幼稚園）それに学級の出席停止をしていた平一小ほか三校（平二小、同六小、四倉小）は今十七日から一斉に開校や登校を行つた。

これで休校を続けているのは常磐市の長倉小一校だけとなり、猛威を振つた流感もやつとこれで下火になつてきていると平保健所ではみている。

列車から飛び降り

湯本駅で重傷

十七日午前一時二十分ごろ湯本駅構内上りホームを常磐線上り二二列車が発車し約百メートル進行した時、後から二両目に乗つていた常磐市常磐崎北区六十号一鉱採炭夫吉田英夫さん（三七）はそこねてホームと列車の間に転落全身打撲、堅滅傷により左大腿部切断全治二カ月の重傷を負つた。

十七日午前四時四十分ごろ四倉町大字戸出字鮫田二三大工古市文郎さんの妻久子さん（三）は長男の稔ちゃん（三）を抱いて

子の片輪を苦に農薬（ニッカリン）自殺

四倉の妻子一人が

自宅の納屋二階で、農薬ニッカリンを飲み自殺しているのを夫の文郎さんが発見、平署四倉町出所に届け出た。久子さん（三）は前に文郎さんと結婚、長男稔ちゃんが生れて夫婦仲はよかつたが、稔ちゃんは満二才になつても口がきけず少々耳も遠かつたりしたことから夫の実家に田植えなどに行つた久子さんは六日午前十時ごろ、稔ちゃんがいないので、妻久子さんの実家に行つたんだろうと気にもとめずにいたところ今十七日朝農具を取りに納屋に行つてみて発見したもの。

【写真は自殺した久子さん】

レールの下敷きで死亡

十六日午前十時二十分ごろ磐城市鹿島字上谷地磐城通運泉営業所作業員山口政吉さん（四）は同市林の上日星製作所内で、トラックからレールをおろしている時、レールが崩れ落ちてその下敷きとなり胸部を強打、同日午後五時二十五分死亡した。

万能映写機

母校に寄贈

商友会できめる

商友会第二十五回総会は十五日開き、昭和三十一年度決算、三十二年度予算を審議、商友会報発刊の中間報告などがあつたほか、母校平商高が本年度の商業高校課程の記念として鼻津式万能映写機一式（やく十二万円）を寄贈することを決めた。

田中さん大物賞

釣友大会盛況

釣友会主催の釣大会は十六日高久の「こがやの堤」で行われた。参加者二十数名。夕方四時ごろまでねばつた釣師もおり、入賞者は次の通り。

▼大物賞（会長カツプ）❶田中清巳❷牧野聰一郎❸鈴木一男

▼目方賞（商工会議所会頭楯）❶三宮友一❷丹治信男❸河又新一

▼総賞（市長カツプ）❶大森玉夢❷亀岡進❸鈴塚照之

なお大物は鯉の二尺近いもの。目方は一貫匁程度、数は百二十百三十匹であつた。

勿来市の賞与

○・七五支給

勿来市役所職員（一六五名）の夏季手当は○・七五カ月分一人平均八千百六十六円支給することに決定し十五日支給された。

碁楽会の成績

平将棋

碁楽会の優勝盤争奪六月囲碁例会

成績次の通り。

A組　優勝　高瀬力　②菊地二良　③山崎清光　④高岡福雄

B組　優勝　遠藤光二　②草野耕治　③相田光雄　④柴崎秀雄

長倉小、湯本一中の増築工事落札

常磐市は十四日午後一時から市役所で長倉小四教室、湯本一中四教室増築の請負工事入札を行い、長倉小は三百五十万円で常磐市笠井金成建設KK（社長金成博氏）湯本一中は三百二十二万五千円で同市吹谷鈴木建設KK（社長近藤一利氏）に落札した。十五日から着工、九月十日竣工の予定。

勿来の商連

役員を改選

勿来市連合商工会長安島利憲氏の辞任に伴い臨時総会を錦田公民館で開いて協議した結果次のように役員が改選された。

▼会長　赤津修一（錦田）▼副会長　安田嘉三（植田）同下山田健助（鍋）同高萩誠之助（川部）同吉成正二郎（山田）▼監事　小林営郎（錦田）嵐正三（植田）茶原梅雄（川部）なお理事は各地区平商工会より二名宛推せんに決定した。

訂正　十五日付五頁、明大校友会と東邦銀行との野球戦は明大校友会と大東相互銀行との対戦でした。訂正します。

ななは

◇…郵便局の窓口はとかく不平の種が多いが、このほど平郵便局の窓口に常磐市下船尾宮下高木剛輔さんから感謝状が届いた。

◇…調べたところこの親切な窓口局員は平市上片寄字下平木村一三さん（三七）と判り、局では近く行われる優良従業員表彰式に賞状を贈ることになつた。

◇…話はこうだつた。去る十一日高木さんが書留郵便を出しに平局によつた時、釣銭三十円を忘れて帰つた。帰宅してから気がついたものゝ「どうせ失くなつているだろう」と高木さんはきらめていた一方木村さんは書留の控えから高木さんの住所を書きとめ、わざわざ郵便で三十円を送り届けたもの

退職勧告55才以上

教員定数を増せ

県下小、中学校長会総会で決議

第七回県下小学校長会、同中学校長会総会大会は県下の小中学校長約八百名が集り十五、六日の両日にわたり開かれ、初日の十五日は小学校長会総会が平市公会堂本館で、中学校長会は平一小講堂で事務の適正な運営をはかることなど決め、一方中学校長会では午後一時からそれぞれ二十一年度決算報告や今年度予算、事業を審議、続いて役員改選を行つた。

小学校長会は安積など六郡の校長会から教職員人事について「恩給の若年停止に該当する五十五才以下は予弟教育費の一番必要な時期にあり生活をおびやかすことになるから、恩給が完全に支給されるまで五十五才以上を退職勧告の基準とすべきだ」の共同提案があり、協議の結果❶自発退職を除き退職勧告は五十五才以上とすること❷農山村に優秀な教員を配置する❸人論家臼井吉見氏の「人間、社会、文学」の講演を聴講。午後二時盛会のうちに終了した。

改選された正副会長次の通り。

【小学校長会】

▼会長　白石猪次（川俣小）▼副会長　新家芳美（平三小）▼同斉藤一男（梁川小）▼同星正憲（行仁小）▼同二瀬重（喜多方一小）

【中学校長会】

▼会長　阿武隈正人（旭田中）▼副会長　岩谷唯近（醐芳中）▼同菅野増見（須賀川一中）▼同鳥野為徳（宮川中）▼同小泉一郎（浪江中

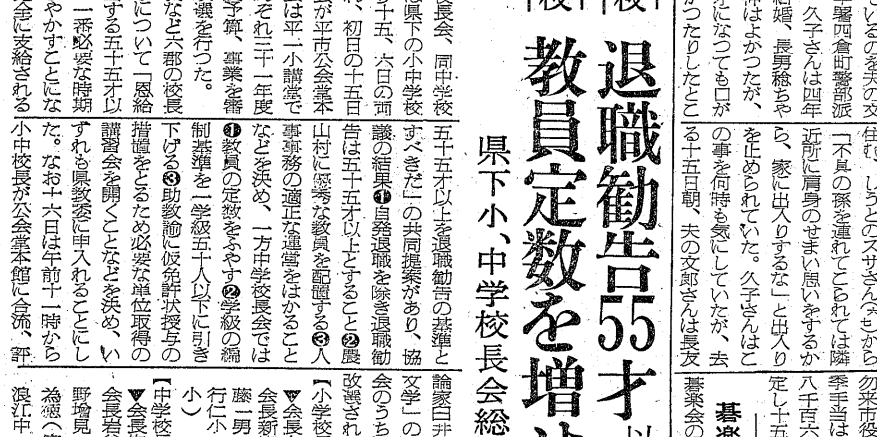

能率風呂　JISセメント瓦福寿瓦製造販売
耐火ボード　株式会社　野内商會
代理特約店
各種工事請負
平市四丁目電11　1078

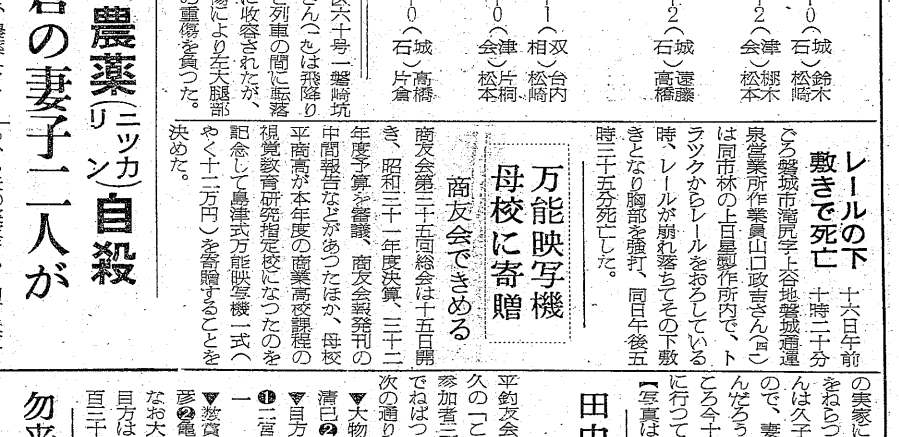

平市　松本酒造場醸　電825

簡易金融　無担保　信用貸
日掛償還
いつでも直ぐ融資致します
平市新川町三三　電話一四二七番
大陽商事　社長　原下清記

日刊（除日曜）1カ月金100円一部五円　（第三種郵便物認可）　いわき民報　夕刊　昭和32年6月17日（月曜日）　第3398号　（4）

明治天皇と日露大戦争

従軍勇士を囲む座談会

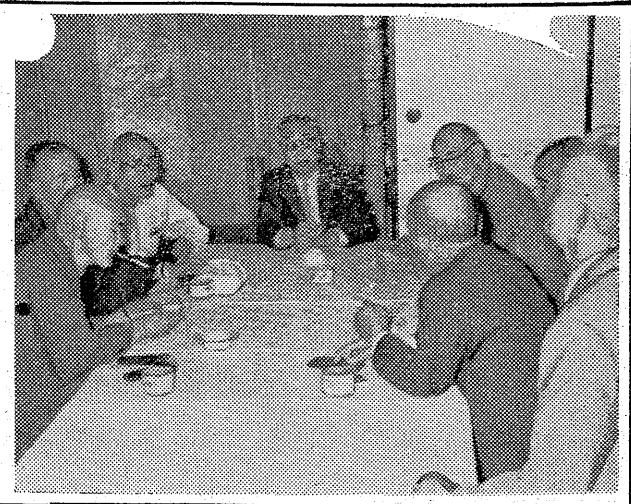

映画〝明治天皇と日露大戦争〟は十六日から平市ひかり座で県下独占で封切られた。この映画は新東宝が大蔵社長総指揮のもとに総力をあげて製作した、新東宝初の総天然色ワイドスクリーン映画である許りでなく、明治天皇を中心に国民が総力をあげて大国ロシアに立ち向い、苦斗のすえ大勝利を博した愛国絵巻だけに必見の話題作といわれている。初日の十六日は映画終了とともに観客が感激の拍手をおくるなど平市では珍しい映画観賞風景だった。本社では招待観賞会終了後、日露戦争従軍の勇士を招き、ブラジル日本間で映画を通じ日露戦争をしのぶ座談会を開いたが、出席者一同の感慨は一入深く「この映画を若い世代に見せて、失われつつある愛国心を呼び戻させたい」と追憶を辿りながら体験と感想を語り合った【写真老勇士座談会】

映画

出席者

平市二丁目　伊関　房次
〃鎌田町一一　岡田　千蔵
〃　五一　五十嵐金次
〃新町　大谷要次郎
〃六間門一　古泉　延隆
小川町西小川　若松　晴司
内郷市高野町　高萩　尊風
（順不同、敬称略）

司会　本社々長野沢武蔵

よみがえる愛国心

司会　この映画を見ての様な感じを受けたか、皆さんのご意見を紙上に発表して映画館の宣伝とは別に、多少でも社会に貢献できればと座談会を開いた訳です。この映画の製作目的はご承知でしょうが、一つは新東宝始めてのワイドスクリーンによる本格的な色彩映画を完成したこと。一つは映画を通じて社会的に貢献しようとしていること。とくに敗戦後の日本人は劣等感を持っているが、ここで国民意識というか民族意識を呼びさまし失われている愛国心を盛りたてようとしています。日露戦争で日本が国難を乗り切つた当時の方々の思想や国民の気持がよく訴えられています。今日お集りの方々はいずれも日露戦争に参戦された勇士許りですが、お感じになつたことをきたんなく話して頂きます。一番階級が上でまた最後まで軍務をつとめて来られた若松さんにお話願いましょう。

廿才少尉で参戦

若松　私は日露戦争当時は幼年学校から士官学校を出て少尉で参戦しました。映画にあつたように旅順で多くの将兵を失い、ここに将校が戦死していたから私達は即製教育で普通より二年も早く任官して出征しました。当時私は二十才でした。明治三十七年二月に戦争が始り、私達は従軍出来ることを楽しみに勉強、従軍したのは奉天戦が終つた時だつた。

司会　このなかで一番先輩はどなたですか。

高萩　私でしょう。私は三十一年兵ですから…

司会　あの映画のように国民感情は沸騰していましたか。

大谷　あれ以上です。もつと激烈で勇猛なものだつた。私達が平の停車場から出征する時などは一何が何でも勝つて来てもらいたい」と町の人々に激励され、それは大変なものでした。

泣かされたり、拍手したり　胸からにじみ出る愛国心

クロパトキンを剣道でおどかす

若松　戦争の三年ほど前でも相当な対露攻撃気分だつた。戦争前にクロパトキン将軍が日本視察に来て幼年学校の剣道大会も見た。この時出場した私は何とかしてクロパトキンをおどかしてやろうと道場を暴れ回つて、驚いたクロパトキンを椅子から逃げさせ「日露戦争はもう勝つたも同じだ」と話し合う位で、（笑）子供に至るまでロシヤ撃つべしの空気で固つていた。

司会　国民のことを考えて明治天皇がお心を痛めていたところがよくあらわしてあつた。また国民も国をあげて陛下のお心に応えるという気持も溢れていた。

大谷　そう、陛下のために命を捧げるという気持です。私が二月三日の勤員で出る時は、非常な壮行風景をうけた。

司会　今日お集りの方は二〇三高地など旅順攻撃に参加しました か。

若松　いやどこの人達はみんな二師団で、黒木大将の部下ですから旅順でなく鴨緑江渡河作戦から遼陽、首山堡作戦にいつた組です。

本当は機関銃を壕の両端で撃つ

司会　二〇三高地など攻撃ではやはりあんなに沢山死んだのですか。

若松　全くあの通りです。むしろあれ以上のしかばねで埋りました。とくに二〇三のセメントの壕は死体で埋まつちやつた。本当は機関銃が壕の両端にかくしてあつて、ざん壕に入ると全部射殺された。あの映画にこうしてほしかつたと思うのは、映画に出てくる日本の野砲では旅順の要塞は崩が立たなかつたので、横須賀にあつた口径二十八サの要塞砲を持つて来て攻撃して始めて陥落させた訳です。その位困難だつたということを入れてもらいたかつた。

司会　しかし映画でも旅順攻撃の困難さをよく表現してました ネ。

若松　確によく表現されています。

司会　伊関さんは負傷されたそうですが。

手ばなしで泣いた

古泉　私はある先生の奥さんの話を聞いたのですが、天皇崇拝を非常にけいべつしたような言動だつた。だから今の青年がどう見ているかを私は知りたい。私達が実際に従軍し戦つて来ているので胸がふさがり、涙が出て仕方がなかつた。私は当時軍曹で分隊長となり、十九名の部下を持つていましたが、生き残りは私を含め二名でした。

岡田　私は五月五日に鴨緑江の渡河作戦に参加しました。

司会　昔も今も兵隊は生死を超越したが、銃砲の人達も強かつたでしょう。

伊関　私は負傷して三月八日大阪へ上陸したが、婦人会の奥さんたちが鏡つて私をオンブするといつて聞かないで困つた位だ。

若松　出征する時も次ぎ次ぎの駅でものすごい歓迎をうけたものです。「兵隊さんしつかりやつて下さい。勝つて下さい。留守は私たちで守ります」といつてネ。

水師営もそつくり

古泉　あれはやはり本当の二〇三高地で撮影したんですネ。

若松　そうでしょう。旅順でとつたのでしよう（註＝実際は富士山麓で撮影したが、参加した桜井忠温氏の指導で実景にそつて再現したヨ。それからあの映画にはなかつたが奉天戦の時は谷間に何万という露軍の死体で埋つた勝ちいくさもありました。

皆そつくりな俳優

若松　しかしよくもまあそつくりな俳優を集めたものですネ。実に生き写しだ。明治天皇は当時より少し若い顔だが、天皇を始め東郷、乃木将軍からすべてがそつくりだつた。百点満点をつけても良いでしよう。

司会　芝居を見るような間伸びのした画面もあつたが少しも退屈させられなかつた。二時間近くを緊張させてくれた。詩吟や、御製が入つたのがまたよかつた。しかし若い人達の感想も同じですかネ？

若松　私の見たところではやはり若い人達も緊張していたようですし、泣きもしていました。

日露戦争とは

歴史を学ばない世代のために日露戦争を簡単に説明する。戦争の原因は日本が日清戦争で保有した遼東半島をロシヤ、フランス、ドイツの三国が干渉して返還させたうえ、ロシヤ自身が同半島を強引に借り受け半島の旅順港付近を要塞化し、北清事変を奇貨として満州に兵力を増強その圧力を日本領北朝鮮にかけて来たため国民の憤激は最高潮に達した。だが時の政府は最後まで戦争を回避しようとされた。明治天皇の御心を体し、外相小林寿太郎がロシアと十四回にも及ぶ交渉を続けるなど隠忍自重ついに戦争不可避を上奏したが当つてはあくまで戦意昂揚モノになることを避け、「明治天皇の遺徳をしのび、今後の世界平和の発展に努力しよう」と結んである。

戦場は満洲の借物　加害行為は厳罰

伊関　私は奉天の戦いでやられました。二月二十四日から行動を起して二月二日にやられたわけです。当時の戦は支那事変や大東亜戦争と違いましてネ。戦場は満洲から借りているものだから、地方民や家屋に害を加えると厳罰に処せられたものです。奉天攻撃は天下分目の戦といわれました。

司会　そうですネ。映画のなかでお敵の戦いぶりを賞めたたえるなど武士道的なものを持つていた派な点がありありと見られた。

若松　全くその通りです。むしろあれ以上のしかばねで埋りました。とくに二〇三のセメントの壕は死体で埋まつちやつた。本当は機関銃が壕の両端にかくしてあつて、ざん壕に入ると全部射殺された。あの映画にこうしてほしかつたと思うのは、映画に出てくる日本の野砲では旅順の要塞は崩が立たなかつたので、横須賀にあつた口径二十八サの要塞砲を持つて来て攻撃して始めて陥落させた訳です。その位困難だつたということを入れてもらいたかつた。

司会　しかし映画でも旅順攻撃の困難さをよく表現してました ネ。

若松　確によく表現されています。

司会　伊関さんは負傷されたそうですが。

伊関　当時私達は三十年式の五連発銃を渡されたが、これだけでも随分近代的な兵器だと思つていたんですが、相手は一分間に百二十発も出る機関銃を持つていたんですからネ。それも屋根をかけた陣地の中から射つて来たから最初は判らず、どこからともなく弾が飛んでくる。いくら攻撃し直してもバタバタやられる。随分露兵は射撃が上手だと話し合つた。突撃して始めて機関銃を見た（笑）それからはもつと散開して攻めました。

古泉　水師営の場面も含くそのまんだ。水師営について撮したのでしよう（註＝これはセツトだつた）

終るや拍手の波

司会　終ると拍手があつたが、平じやこんなことは始めてだ。やはりたんなる回顧心だけでなく、感激したからでしよう。

伊関　絶対に乃木にまかせといわれた時、明治天皇の偉大さがよく判つた。戸水博士が大学を辞めてまで、全国を講演して歩いたから国民の志気が鼓舞され、人心をまとめたともいえる。

司会　国民感情がロシアの横暴で盛り上つた訳ですナ。

高萩　自分たちは十才位のころからロシアをやつつけなきやいかんと思つていた。遊びも日露戦争ごつこで、物心のついた時からそうだつた。だから国民感情が非常に燃え上つていた訳で、例え国を失つてもロシアをやつつけようと思つていた。だから今もつてこの感情が抜けない。だから今もつてソ連ときくと面白くない（笑）それにあの時はアメリカの好意的援助で戦勝したので、いきおい親米的になる。

五十嵐　今の若い人はこの映画をみて、これだから戦争は嫌だ。兵隊は嫌だという感じを持つだろうと思う。

司会　しかしそれは見方が浅いんで、そうならないように、当時はこんな風だつたんだとむしろ愛国心の昂揚をはかる意図だが、逆効果になつているかナ。

大谷　それは教え方で良くも悪くもなる。指導一ツだ。

（龍人）

愛国教育サジ加減

若松　そう教育のサジ加減一ツです。この映画の愛国心に燃えた国民の結集など良いところをとつてもらいたいものだ。

五十嵐　我々も折にふれて祖国心を植えつけるように若い人たちに話す必要がある。

司会　どういう批評があつても若い人たちに多く見せ、当時の先人の遺訓を教えなければいけないただ好い悪いということよりも、話合いで国民意識の昂揚に気持を向けたいものです。私は非常によい映画を見せてもらつたと思う。民族というものは独立しなければならない。我々は敗けたが独立自営できる能力を持つているのだから、少くとも国を愛する精神を生かしていきたいと思います。どうも長時間ありがとうございました

100円均一 貸店
どんな苦労をしても人は滅多なことでは泣かない。泣けないほど気が張つているからだ。だがその分、涙はたまつている。夢で泣かされるのはそのせいか？ところで〝泣かせる映画〟として定評の「明治天皇と日露大戦争」は大抵泣かされた。なるほど私も胸で泣いた。映画がハねた時も、子供が泣きじやくつたあとのように、軽いつかれと満足感にひたつた。明治天皇の御聖徳、乃木大将の崇高な人間性そういつた演技、演出力の肉迫に胸の中をしめつけられこんで映画の批判はさけたいが、単純に泣くことを忘れた我々はせめて映画を客体として、涙をしぼるのも救い難い現代病からの逃避といえよう単純さは時によつて美徳ともなる。それだけに映画のもつ力の偉大さを新ため て認識した次第。

男女　店員数名▽年令を問わず▽履歴書持参午後一時から四時まで面接　平市銀治町電二六九　ご汁屋

質　マとなたもお気軽に　平市四丁目局前裏通　ご利用願います　電話九五〇番　アカトモエ　赤巴

タクシーの御用命は　安全・軽快の　343番へ　サシミ　1967年型大小新車
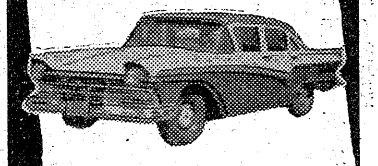
常磐交通自動車　タクシー営業所

ベッド式　平ホテル　平市公会堂前　電一九二〇番

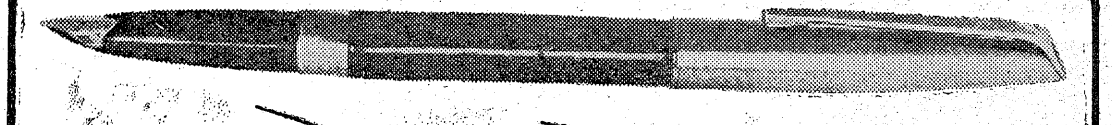
スマートなデザイン
すぐれた性能
好評…
¥600　¥1000
¥1500　¥2000
プラチナオネストペン
万年筆のデパート　岡万年筆店　平市中央通り電399