夕刊
いわき民報
発行所
平市田町六三
いわき民報社
編集部電381
広告専用電1222

木材の販売店
一般建築材　建具材　ベニヤ板類
銘木　秋田杉　津島松　木曽檜　ラワン材　米材　車輛材　枕木　電柱　坑木
丸一材木店
平市五丁目　電二九〇
工場電五五六・販売部電二一六二

磐城市二年越しの懸案解決

市名は改称しない

磐城市会投票の結果現状派勝つ

磐城市の市名は改称しないことに決つた。磐城市議会は二十一日午後市役所会議室で開かれ、市名を改称に関する協議案について無記名投票を行つた結果、投票総数三十四（定員三十六名長瀬義長投票せず、比佐市議欠席）のうち「磐城市」（現状維持）を可とするもの十八票「小名浜市」と改称するもの十五票、白紙一票で多数をもつて改称しないことを決め、三年越しに揉み続けて来た市名改称問題し終止符を打つた。

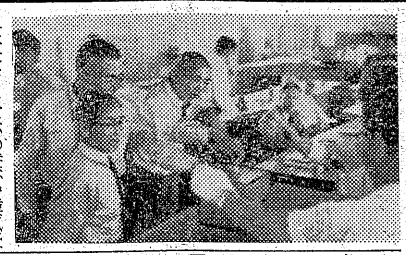

写真は市名改称の賛否投票風景

市に改称することに反対している江名側の意見を最後にききたい」と質したのに対し江名地区選出議員（九名）を代表して新妻市議が立ち「過去の市議会でも述べている通り江名地区の全議員および市民は改称することには真ッ向から反対で、今もこの信念には変りはない」と答える一幕もあつて上提されて僅か二十五分間で結論がついた。

なお定例市議会で既報委員に振旗駅氏（〃）＝江名＝を選任。石城五市久慈交通事業組合議員に長瀬彰義、橋本佐多秀、菅原勲の三氏。農業委員（推選）に鈴木巌、橋本雄吉、佐藤力、秋山徴、滝内進の五氏を選んだ。

国慶節に臨席したい（三代市長中京訪問）

既報＝北京市長ホウ高氏から訪中の招きをうけた磐城市長三代義勝氏は、二十日花巻温泉、紅葉館で開かれた招待十二市長（小機、稚内、本庄、能代、青森、久慈、釜石、大船渡、気仙沼、石巻、塩釜、磐城）の会議に出席、二十一日早朝帰庁したが、会議の経過について次のように語つた。

訪中することに意見の一致をみ北日本港湾都市訪中視察市長団と名称を決め、会長に釜石市長鈴木東民、副会長に塩釜市長桜井辰治、会計に久慈市長、山内堯文の諸氏を選んだ。出発日はハツキリしなかつたが八月下旬か九月上旬香港回り航空機で行くことになるだろう。国慶節（十月一日）には臨席できるようにしたい。旅程は往復日を入れ約一カ月の予定。現地での費用は一さい中国側が負担するが旅費、事務費、滞在諸費などに一人約三十五万円負担することになるだろう。戦前中国には海産物が多量に輸出されていた実績があるので本県では特に塩蔵サンマの輸出について話合つてきたい。

一方県水試では訪中する三代市長に中国側が希望している海産物の量目、包装、価格などについての調査方を依頼することになつている。

【写真は三代市長】

国鉄職員の事故防止研究会

各駅長ら集り

国鉄職員の作業中による傷害事故は年々多くなつてきているため水鉄では二十五、六日の両日、植田四倉駅で傷害事故防止研究会を開く。二十五日は午後一時半から植田駅に平＝南中郷駅間の九駅長が集り、去る三月十二日植田駅で列車入換作業中、連結士名が傷害事故を負つた状況を検討研究。二十六日は午後一時から四倉駅と草野＝夜ノ森間の九駅長が集り、去る五月二十五日同駅で通業取扱作業中おきた傷害事故について研究、今後の職員指導に当る。

総工費二十八億円投じ

月産一万五千トン増産

磐城セメントの第二期工事進む

磐城セメント四倉工業所では総工費二十八億円投じ月産一万五千トンの増産計画を樹て、昨年一月から第一期工事に着手していたが、第二期工事も外観の建造物をほとんど完成、機械類の到着を待つ許りになつた。完成は来年二月下旬の予定で、四月からは月産六万三千トンの大セメント工場として発足、常磐総合開発の重要な生産部門を占めることになる。

第一期工事は工費十三億円で三十一年一月に着工、石炭粉末室及原料粉砕室、レボルーカマニ基が同年十月に完成した。第二期工事は工費十四億五千万円で建坪千五百坪に大型の粘土原料粉砕機室、乾燥機室、原石ストレッチ（貯蔵庫）焼成室、レボール・カマ一基を建設するため昨年一月勝呂組請負で着工、来年三月下旬の完成を目指している。

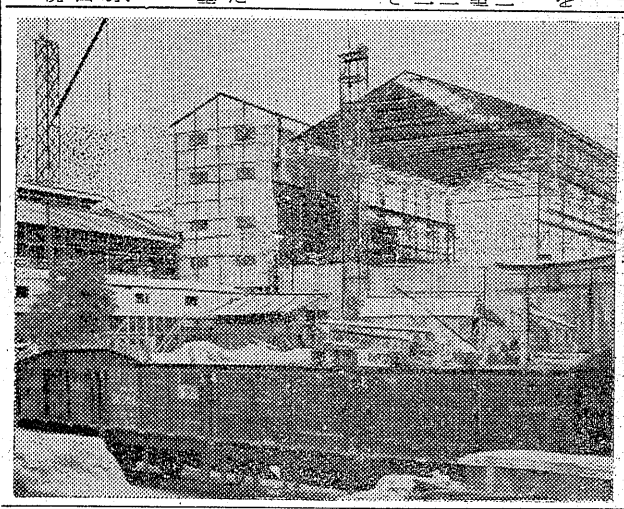

【写真は増設工事中の磐城セメント工場】

領海侵犯、密漁に警告

海難防止などの懇談会終る

海上防犯海難防止懇談会は十日から県下の各浜六カ所で開いて来たが、二十日磐城市を最後に終つたこの懇談会では特に北洋漁業に焦点をしぼつて行われ、海上保安部から各種海事法令の励行、北洋出漁船の事故防止（領海侵犯、密漁盗難事故防止など）について一層努力するよう漁業家にのぞみまた業者側は今後の適切な指導を要望しあつて有意義に終つた。

勿来市議浄水場視察

勿来市議会議員団は二十日、植田町江畑地内の竣工した浄水場を視察した。

特定毒物使用

磐城市農業技術者連絡協議会は二十四日午後二時から市役所会議室に開き特定毒物の使用について打合せする。

鉄道公舎移転

平市定例市会二十八日招集

平市六月定例市会は二十八日午前十時から開き、追加更正予算約千六百万円、市農業委員定数、選挙区の設定など十二議案が審議される。追加予算の主なものは冷凍場建設に対する予託金二千万円で職員のベースアップは上提されず九月ごろになる模様。なお当日は駅前鉄道公舎移転期成同盟会代表鈴木貫次郎市議から、駅前の鉄道公舎を移転し新白銀商店街を建設する問題を動議として提出される。

公舎移転

期成同盟結成

【既報】平駅前の鉄道公舎期成同盟会結成式は二十二日午後六時半から石鳥谷民館体育館に平市白銀町二十一区民三百名が集つて開き平市が対国鉄交渉を行い早期実現をはかるよう決議文を採択、市当局、市議会に手交する。

同期成同盟会は駅前鉄道公舎を移転させたあとに、新商店街を建設して平市発展に寄与しようというもので、ついに市民大会を起すまでになつた。

平市農委定数

卅四名に減員

去る五月二十四日の農業委員会法一部改正により平市農業委員は二十八日の市議会にはかり委員定数を二十四名、選挙区を七地区に決議する模様。市当局の構想では改正法により市の委員定数は最高四十名から二十名までとなつているのを三十四名に、現行の百十一名の四分の一に縮少。三十四名は選挙二十名、農協、共済組合理事選任九名、市議会による学識経験者選任五名となり、選挙は七月十六日に行われる。選挙区と定員は旧平地区四名、夏井地区二名、高久地区二名、草野地区四名、神谷地区三名、飯野地区三名、豊間地区二名の予定。

戸部炭鉱

労組役員

常炭鉱系戸部炭鉱労組では役員改選を行つた。▼執行委員長　沼倉栄光▼副委員長　米山文二郎▼書記長　佐々木龍男▼会計部長　綿川三善

平経済クの講演

廿六日民報ホール

平経済クラブでは二十六日午後一時からいわき民報ホールで講演会を開く。同日は好景気から国際収支の悪化、高血圧症状となつた日本経済の原因と今後の見透しについて、東洋経済編集局長大原万平氏が「国際収支と景気の前途」を話す。

明日の催し

▼第四回本社優勝旗争奪平市商店会対抗野球大会、午前九時、市営グラウンド。
▼浜通り高校水泳大会、午前九時磐女プール。
▼磐陽花き園芸会花作り講習会。午前九時磐農高。

天気予報（二十二日）

【今晩】北風曇。
【明日】東よりの風曇、時々雨。
【明後日】東ないし南風曇、俄雨後晴間が出る。

海上、今晩は風波があり、明日はやゝ高い。明後日はやゝ高いが次第におさまる見込み。

寸言

▼磐城市の改名問題は現状のまゝと決まつたまぎらわしいとか知られていないなどは時間の問題。磐城市で平和に行くならそれもよい。
▼三代市長さんの中共行きが決つた。お土産は、磐城の海産物を沢山売込む宣傳をして来ること。たのみます。
▼磐城セメントの大増産計画は着々進み、明年二月には月産六万トンに大飛躍する。二十八億円の工費も大きいが、完成すると常磐総合開発に大きい役割を果す。
▼磐城の漁船がソ連領海犯して警告された。海難防止に密漁なども警告。セチ辛い世の中だが法は守らねばならぬ。
▼平商三年生にソロバン、実務簿記とも三ツ揃つて一級検定に合格した秀才がいる。天才にあらず、努力の結晶。これを範に学ぶべし。

本日八頁発行

祝 第4回平市商店会野球大会
銘菓 じゃんがら
じゃんがら本舗 みよし
田町店
銀座店

祝 第四回 平市商店会野球大会
とき 六月二十三日
ところ 平市営グランド
平商工会議所

夏もの衣料お買徳 なんでも市 22日～30日
盛夏に魁けて鈴藤が放つ夏もの衣料品の破格大奉仕！この夏の衣料は「なんでも市」でお見逃しなく……
特設売場
丸首スムス半袖メリヤス……60円
婦人スイト　〃メリヤス……60円
三ツ桃1万番白キャラコ……1ヤール　70円
40双糸ブロード白生地……36インチ　85円
MKプリント地……1ヤール　50円
婦人柄物ブラウス……250円
純毛トロピカル紳士ズボン……1500円
◇特売品毎日品替追加山積いたします◇
紳士服と替ズボン市
婦人ワンピースとブラウス市
ゆかた単帯市
プリント服地市
パラソル・海水着市
お子様ワンピース市
男子・婦人肌着市
かや・ホロガヤ市
★贈つて重宝・受けて喜ばれる鈴藤の商品券★
衣料品のデパート 鈴藤
平市3丁目 電1654

珠算実務検定合格者

第十四回珠算実務検定試験は去る十六日平商体育館に千五十名が受験、一級九名、二級三十四名など六級まで三百七十三名が合格したなお一級に合格した村田泰二、星野ハル、金本勝男の三君はわずか二年目で県事最高級に合格している。

【一級】阿部紀久雄　上澤一清　村田泰二　加藤恒子　小沢巌志男　星野ハル　熊田道子　金本勝男　岩倉久子　星　完二　佐藤作平

【二級】岡田文夫　大平紀子　佐藤浩司　馬上　進　田中正道　柏原正秋　富士幸徳　小林不二彌　小山内八ツミ　西国ヤス子　高木民子　佐藤トヨ子　岸倉キヌ子　吾妻源五　渡辺政彦　西山貞夫　本多茂吉　坂本洋子　大津勝子　興山智憲子　志村益子　早川滋子　大越哲夫　蘭谷　茂　吉田兵衛　阿久津文雄　下妻　勉　志賀孝代　小野源太　小野寛久子　佐藤利子　千葉初代　木村英子　平塚純子　坂本貴子　野地正昭　大堀晴美　武藤スミ子　森谷和子　菊地栄子　中野　英泰　稲坂博子　別所照子　熊田　好子　渡辺佐栄子　佐久間恒夫　浅野光子　阿部久仁子　及川光由　平山則幸　荒川喜美子　岩井廉子　小宅康子　西田厚子　箭内久子　菅野宇良子　佐藤民子　市川清澄　三浦ユキ子　鈴木正寿　遠藤　優　野地登久雄　菅野邦昭　門馬昌之　上野多意子　佐藤滝子　蛭田陽子　松本紀子　小川龍子　鈴木龍司　村上安正　三吉伯弘　佐藤憲美子　中島田津子　柴山昭子　小松直幸　田仲武男　佐藤一代　加藤雅司　石井光雄　太田満子　草野桂子　長谷川智憲子　金成宏　鈴木俊一　川井義公　田村圭二　吉田　武　池田　達　嶽　正男　佐藤良子　加藤恒子　上野台月子　吉田勝利　渡辺タイ子　早川光子　阿部義夫　市川謙一　佐藤菊枝　松本リツ子　鈴木紀雄　中藪君子　鈴木明雄　小野準司　栗林孝　吉田ケイ子　深井憲子　渡辺志津子　岩佐一男　佐々木ユキ子　山野辺京子　本田　茂吉　鈴木佳吉　小野好孝　武田　イキ子　武田千晴　矢内信夫　渡辺寛美　細井功　渡辺功　太田祐一　新妻力男　丹野鈴枝　芳賀道子　渡辺紀子　内藤友男　菅原憲　美子　中根ミキエ　野崎益雄　馬目征西郎

二カ月の水揚げ三千万円
丸協大敷の豊漁続く

磐城市小名浜、江名両漁協組合が丸協定網組合を組織、ことしから共営で始めた下神白字三崎地先三マ沖合の大敷網は去る四月十五日初水揚げして以来豊漁が打続き、二十日現在、水揚総高十六万六千八百貫、金額三千九万五千円と近年稀にみる良い漁獲高を挙げ、経営者側をホクホクさせている。これは操業に入つて僅か二カ月余の中盤戦までの漁獲高で昨年度の漁じまいまでの総水揚金額三千三百三十一万四千円（昨年は丸高漁業部が経営していた）にもう一歩という景気の良さ。なかでも昨年同期にはサバ六百六十九貫（水揚額五万七千円）タイ一千七百貫（百三十六万六千円）と僅かの水揚げ程度であつたものが、ことしはサバ十一万四千百五十九貫（一千四十四万円）マタイ四千二百八貫（四百七十万八千円）と華を扱いた漁獲高を記録しているのが、ことしの特徴。

このように大敷網の豊漁が続くのは昨年みられた低温冷潮が現われず順調な潮流の動きがあるからだと組合では説明し、更にとんと七月にかけたブリ、マタイの大漁に期待をかけている。八月一パイで終漁する。

株ざんまい

今が好投資時期か

国際收支も八月から改善され、九月には黒字に転換して、下期一億ドル程度の黒字が出るだろう。今日の市況は日米会談の発表があつても相場には影響なく、全般は保合状態だつた。石油化学は将来性を買われ全面高になつたのが目立つていた。今後の注目されるのは増資関係だ。起債難の減少と借入難のため、増資はますます増加するだろう。この中で無理に行う増資は思わしくないが、株価への配慮と收益力への確信を持ち、将来の発展を十分取入れて増資を投資して行く向きだ。それには今のように優良株の「安値」と「好利回り」にある現在が好投資時期ともいえる。

（磐城証券掲示）

夏野菜の立毛品評会
平など四地区で行う

石城地方蔬菜園芸研究会連合会（なお第一次審査は平、四倉、磐城会長会川一氏）では夏蹴菜（ナスキウリ、トマト）立毛品評会を七月五日に開き、三品種の優秀なものには同五日に研究連合会で行う。

なお第一次審査は平、四倉、磐城七月二、三日に行い、第二次審査は勿来の四地区の農業改良指導所で行う。

海工

世界館で大映＝平市世界館で撮影所招待＝はラッキー賞として大映撮影所招待一名、残念賞として同館招待二百名を抽選で決める。六月二十日から七月十九日まで、フルヤキヤラメル会箱に住所、氏名、年令、職業を記入、同館に出す。発表七月下旬。

＝大黒屋会特＝平市大黒屋では別奉仕＝大黒屋会三十七社の特別奉仕品を二十一日から四日間特売中。

＝世界館でプロ＝平市世界館でマイド進呈＝は二十六日入場の先着百名様に川上慶子、品川隆二らのサイン入りプロマイドを進呈する。

市況

魚類

（単位＝円）

【中之作港】定置網一隻

▼タイ　四百貫　四七〇—五〇〇
▼小アジ　四百貫　五〇▼サバ　三百貫　七五▼アカガツ　八百貫　一〇〇—七〇▼小アカガツ　千貫　四〇—三五

【江名港】底引六隻

▼アカガツ　三千六百貫（大）　一八〇—二一〇（小）　五八—五〇▼キヤベツ　六〇—二〇（〃）　〇▼ドンコ　六百貫　五八—五五▼タケノコ　一五〇—五〇（〃）▼エビ　八十貫　二二〇〇—八〇　〇▼サヤエンドウ　一七〇—一〇〇（〃）

【中之作港】定置網一隻

▼アジ　八百五十貫　二五—二一▼大根　四五—二〇（〃）▼サバ　六百貫　七八▼タイ　五▼キウリ　一二〇—五〇（〃）▼タマネギ　一〇〇—五〇（〃）▼トマト　二〇〇—二〇〇（〃）▼イチゴ　六〇〇—一五〇（〃）▼ナス　一〇—二（一コ）▼青ウメ　二〇〇—二一〇（貫）▼リンゴ　二五〇—二〇〇（〃）▼夏ミカン　二五〇—二〇〇（〃）▼カボチヤ　一〇〇—八〇（〃）▼グリンピース　一七〇—一〇〇（〃）▼ナタマメ　二八〇—二〇〇（〃）

野菜

（単位＝円）

好天にて客の寄付き良し。買人気続進相場は全般に強保合

▼ホウレン草　一二—八（東）▼ニラ　一〇—四（〃）▼ジヤガイモ　一〇〇—二〇（貫）▼キリイモ　二〇〇—二五〇（〃）▼ニンジン　二〇〇—一〇〇（〃）▼ゴボウ　二五〇—二〇〇（〃）▼ネギ　一〇—一五〇（〃）

（丸平青果市場調べ）

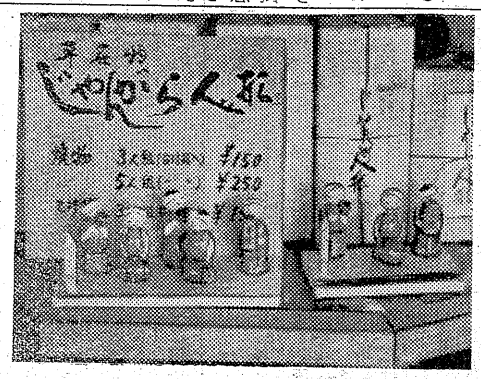

じゃんがら念仏コケシ
いづみやで売出

○…全国的に紹介され好評を呼んでいる「じゃんがら念仏」は観光平の芸術として無形文化財的存在といわれている。

○…その平名物「じゃんがら念仏コケシ」が、平駅前いづみやから売り出され、市民をはじめ旅客間に珍重されている。

○…これは平市駅前いづみや商店主飯沼林一郎氏が「平名物のコケシ作つて、観光客を喜ばせたい」と自分でデザインしたものを中通りの木工場に依頼して作つたもの

○…コケシは水色の浴衣にたすきがけの若者が、ネジリ鉢巻も勇ましく鐘、太鼓、提灯を持つてじゃんがら踊りを生き写しの出来栄えで、首も動く。

○…値段はボール箱に入れ、三人組が百五十円、五人組が二百五十円という手ごろさ。近く大型も出来るそうでこけしコレクション・マニアの楽しみが一つ増えた訳

【写真は平新名物のじゃんがらこけし】

祝　第四回平商店会親睦野球大会

くすりのご用命は　青葉薬局　本店　平市七丁目　電九二七　支店　〃　駅前　電三三四

名入うちわ　三日間くらいで出来ます

さかいや本店　平市六丁目　電四八五　夏はざんしんな　平・銀座　デザインと柄で…

ボンズ上衣は開襟シャツ　替ポロシャツ　夏物　ワイシャツ　靴下　肌着　平指定商　加盟店　成光堂

新柄扇子入荷　今年は絹張扇子がぐんと安くなつています　いづみや　会員の店　平駅前　電三四八

季節のきもの　薄御召三五〇〇円から　本筋単帯二六〇〇円〃　高級呉服と美用衣料　谷　かみや　平・二　電二五六・二〇一四

本場の味　サッポロビール　特約店　鍋嘉酒店　平市二丁目　電四二三

セトモノ　日用荒物　カベ紙　障子紙　松崎商店　平市新川町　電一七二

ぴんぴん　竜灯殿中　本舗　松月堂　平・銀座街　電二〇六・二三〇六

松月の喫茶　平・三町小路　電一八八

ノザワの自転車　自転車　リヤカー　モーターバイク　各種御用の節は是非当店へ　門馬自転車店　平市六丁目電（呼）5.5.1

夏の掛布団　綿とふとん　スズキ製綿店　平市新川町　電422

ご贈答用品は　涼味をさそう　硝子食器を　金子屋酒店　平市銀座　電136

ベーカリー　東京堂　平市才槌小路　電1108　平市大通り　電1599

才槌小路商店会　会長　吉田正夫

新鮮なスタイル　エレガントな夏のハンドバッグ　ヨシダカバン　平駅前ぎんぎ　TEL・499

株式会社　常磐ヤンマー製作所　平市一丁目　電二五一六三九

玩具のデパート　森下玩具店　平市二丁目　電六〇二

一丁目商店会　会長　武田金一　副会長　大金松栄

土曜特集

明治天皇と日露大戦争

〝明治天皇〟ひかり座に行幸

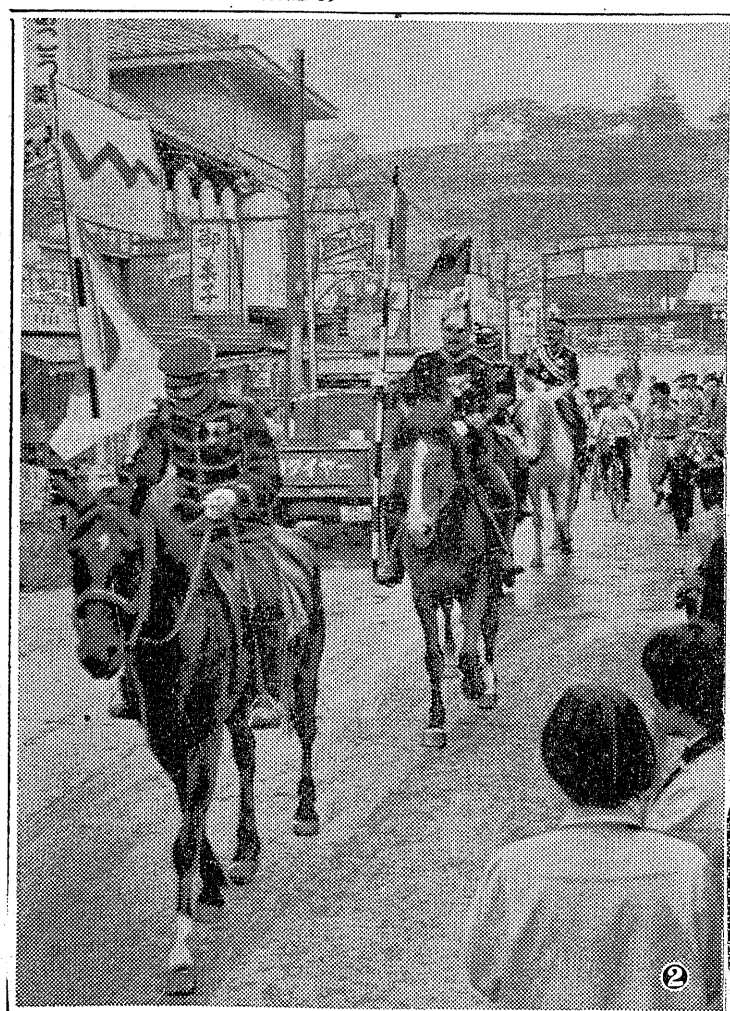

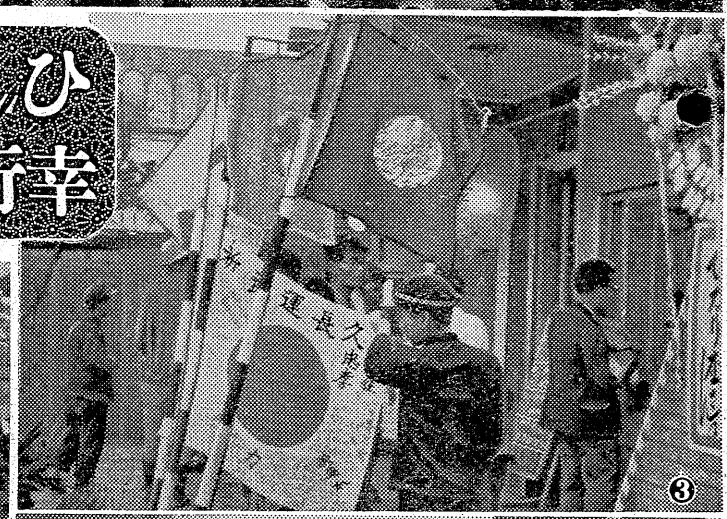

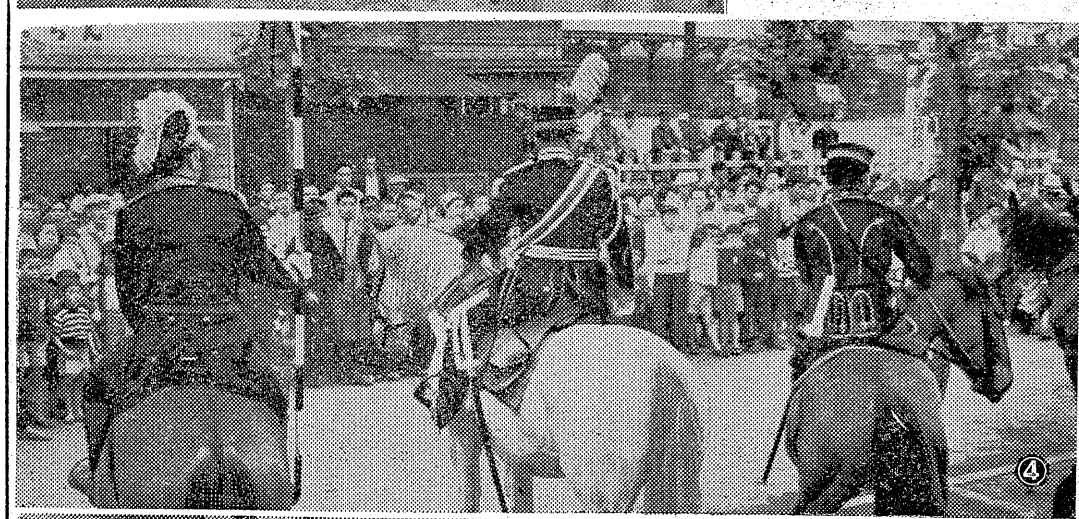

いにしえへの淡い郷愁と、史実への根強い探究とが現在の復古調の主流となつているとすれば、有史以来初めての皇室を扱つた〝明治天皇と日露大戦争〟の映画が国民感情にぴつたり当てはまるのが当然、老も若い世代もそれぞれの階層が異なつた感じで映画を観ては一つの思潮を摑めるのが大きな魅力ともなつている。

県下初の上映だけにひかり座では大した熱の入れよう。宣伝も国民感情を尊重した慎重さ―日露戦役に参加した老軍人を招き御下賜品を配つて労苦をねぎらい、若い人達に当時の状況を知つて貰おうと石城一円から、明治時代の軍服を集めて館内外を飾るなど真剣そのもの。

宣伝の圧巻は幕明けの十六日、当時の軍服を着飾つた騎馬五騎が天皇旗を先頭に平市内を練り歩き市民の注目を浴びた。国民必見の映画と銘うつ必要のないほど中年以上は敬けんな面持で行列を見守り若い層は異様ないでたちに関心を集めたのが最大の効果、皇室の尊厳を傷つけない映画館の心づかいと忠実に戦役の史実をシネスコの大画面に收めたのが観客をひきずりこんだようだ。ともあれ廿四日まで上映されるこの映画は見逃せない要素を数多く持つている国民の映画といえよう。

写真説明

❶何せ明治天皇を模すというのでモデルも慎重、厳厳な面持だつたが、さすが観衆の前ではテレていた　（ひかり座前）

❷天皇旗を先頭に御座街に駒をすすめれば、通行人も行列に異様な目をみはる

❸錦の御旗や寄せ書きを初めて見る人も多い、教育的効果は宣伝以上のものがあつた

❹世が世であれば捧げ銃で閲兵といういかめしい場面だが…兵隊でなく家に敬礼してニツコリ

❺チンドンヤさんがきる服ケ…と孫に聞かれてドギもをぬかれたわいと日露戦役の勇士はかすかな笑みを浮べていた

❻当時の軍装を想い出させる大礼服や近衛兵の服、右端は小川町在住若松元陸軍少将

大シネスコ
総天然色
新東宝映画

明治天皇と日露大戦争

総指揮　大蔵貢
監督　渡辺邦男

白熱の話題を呼んで
絶賛上映中!! 24日まで

田藤　高竜江阿林天明小若中宇高　嵐
崎田　田崎川部　城智笠山山津島　寛
宇九竜十原富昭井忠　寿
一礼州太三竜三郎二健夫　郎
潤進　稔郎雄男寛郎郎郎郎

しかばねの山を積んで白
雪に散つた壮烈
二〇三高地の戦い
見る人ただ涙のみ!!

ひかり座

総合開発と市町村展望

磐城市

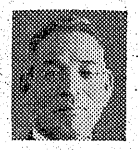

一万級米国汽船が小名浜へ

目ざましい磐城市の発展

十月に日水、呉羽の燐鉱石を運ぶ

日本水素、呉羽化学、日本化学など県下の主要工場では小名浜港を利用してアメリカ、フランス、エジプトなどから燐鉱石を輸入する計画を進めていたが同港の一万トン埠頭も完成したので十月中旬に日本水素、呉羽化学が一万トン級アメリカ汽船を利用して小名浜港を通じ燐鉱石を輸入することに内定、その手続きをとることになつた。このため運輸省小名浜工事々務所では一万トン級の汽船が入港するには現在の港内の水深六米三十㌢を九米に掘下げなければならぬのでこのシンセツ工事も行うことになつた。特にこの一万トン級貨物船入港が実現すると横浜税関小名浜出張所は支所に昇格することは必至でこのほか検疫所、入国管理事務所など国際港にふさわしい関係機関も誘致されるほか特定港の指定も時間の問題でこれに伴い海上保安庁でも四百五十トン級大型巡視船の配置なども計画されており常磐総合開発の海の関門とも云うべき磐城市の発展は一大飛躍が約束されることになつた。

磐城市は昭和二十九年三月三十一で面積八十六・〇六平方㌔、戸数四十三人（昭三〇・国調）、市内日四カ町村が合併して出来た新市一万三百九戸、人口五万四千八百一に小名浜、江名、中の作の三漁港がありこの漁獲高年額二十億円に達している。小名浜港は貿易港に指定され外国船の出入が増加しつゝある。また市内には工場敷地に適する平原が約七十万㎡あるため工場誘致は市是として大きく取りあげられ既に旭化成の誘致も決つている。然も小名浜港の整備は常磐総合開発の大きな課題ともなつているので県でも小名浜港期成同盟をつくり大竹知事が自から会長になつてこれを推進しており磐城市でも小名浜港の充実に全力をあげている形である。それは港湾が整備されると原材料の搬入、製品の移出に好條件となるため常磐地方に工場地帯が生れるからで最近は同港を利用して常磐炭の輸出も話題にのぼつたほどである。

小名浜港の整備計画は近く県から運輸省港湾審議会へ提出されるとなつているが、その案によると同港を利用する貨物は昭和三十五年度までに外国貿易二千二百万トン（燐鉱石、塩、肥料など）国内移出入四十六万一千トン（石炭、魚など）計六十七万一千トンに達する見込みなのでこれに応ずるため昭和三十五年度までを第一期工事として計画、更に昭和四十年度には利用率が増え外国貿易三十五万九千トン、国内移出入七十一万トン計百七万一千トンと飛躍するので昭和三十六から同四十年度までを第二期とし現在の一万トン埠頭を中心とする商港区を「中央埠頭」、魚市場を中心とする漁港区を「東埠頭」、一万トン埠頭の西側に当る工業港区を「西埠頭」とし総工費二十一億円で整備しようと云うもの。これが完成すると中央埠頭に一万トン級二隻、三千トン級四隻が同時に荷役出来るほか漁港区には人工島、工業港区には工場敷地が新設されることになつている。

【写真は磐城市政を担う（上から）市長三代義勝、助役中田佑一郎、収入役吉田菁八、議長長柳彰義、副議長江尻卿の各氏】

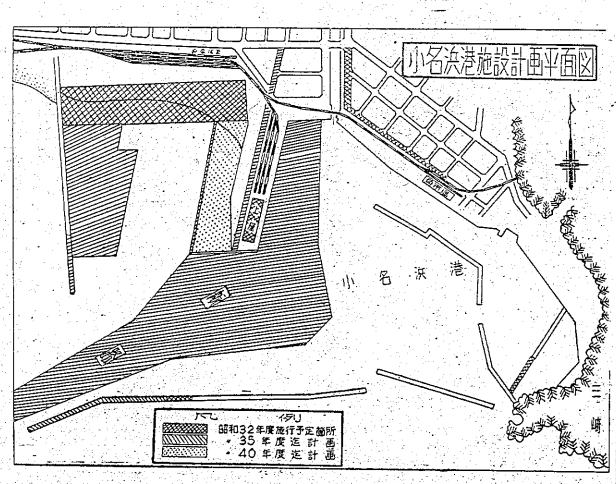

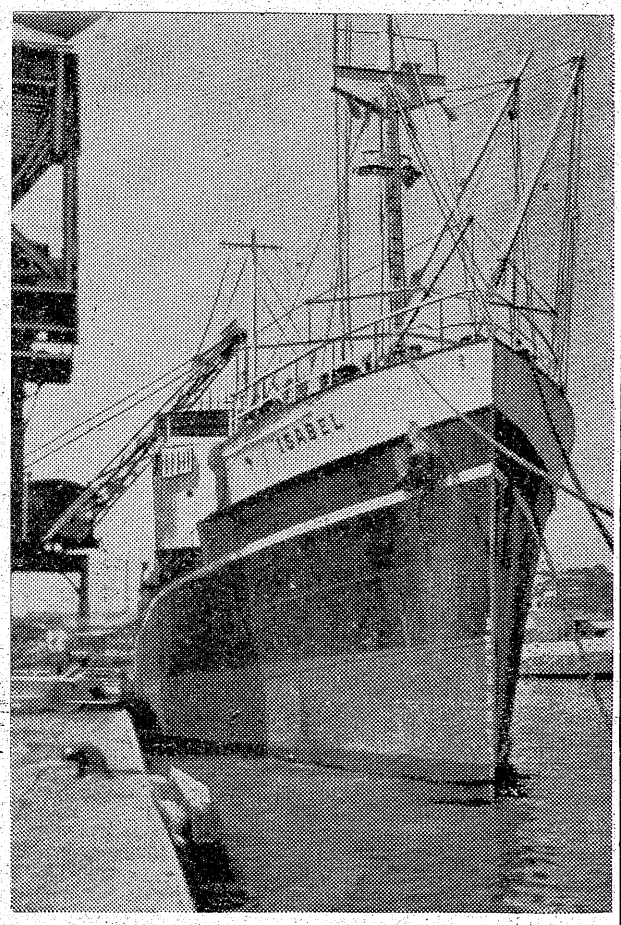

（写真は過般小名浜へ入港したパナマ汽船イサベラ号）

小名浜臨鉄

港湾整備に呼応

埠頭路線も延長か

小名浜港では従来の埠頭を拡充し一万トン埠頭を建設したがこれに伴つて荷役設備も新設すべく県では上屋、グレーンの新設などを計画しているが磐今年も早と磐城の各ハマを結ぶため乗換なしの臨時列車を計画中で平、内郷、常磐などの乗客を小名浜、下神白、永崎海岸へ迅速に案内するプランが間もなく出来上ることになつている。

小名浜臨鉄は昭和二四年地方鉄

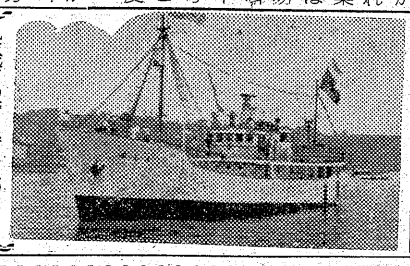

磐城市の誇り得る漁船に県遠洋漁業指導船磐城丸【写真参】と小名浜水産高校実習船福島丸の二隻がある。

【磐城丸】▼昭和三十年二月二十日日本鋼管清水造船所で進水。建造費一億一千二百十九万円▼四百七十五トン、八百五十馬力、十二・六ノット▼船長飯塚和夫さん（39）ら二十三名乗組▼ローラン・レーダー、漁探、測深機、海水浄化装置一日トンなどの設備がある▼インド洋漁場開拓に尽力したが近く中南米洋の新漁場でマグロ調査を行う予定で注目を惹いている▼運営は県水産試験場（場長管野健一氏）が当つている。

【福島丸】▼昭和二十九年二月二十九日東北ドック塩釜工場で進水。建造費五千四百七十五万円▼百二十一トン、五百馬力、十一ノット▼船長鯛沼茂さん（35）ら二十二名乗組▼レーダー、漁探、方探、測深機などの設備がある▼ハワイ近海及び太平洋、印度洋などで実習を行つている。小名浜水産高校生のうち漁業科

理化と科学技術の向上振興を図り地方経済の発展に努力するをことしの事業目標として邁進している法人協会磐城支部、経済クラブ、丸連サービスの店、磐城青色申告会、中小企業相談所、国民金融公庫磐城協力会、平地区青色申告連合会など経済団体の看板をズラリと掲げ、成果を挙げている。なかでも中小企業相談所（去る二十七年十月開設）の受理件数六百九十四件、一億七千百七十九万円に達し、うち四百十六件、七千二百二十四万円の融資を受け商工業振興策の資金導入に成功し注目をひいている。

また最近は税務署設置運動に乗り出す一方会員の増加運動と会議所会館の設立について積極的に取組むこととしている。磐城商工会議所の本年度予算は二百八十万七千三百六十六円。能率経営講座の開催、幹線道路の整備、泉駅前の整備促進、商店建築様式の刷新、観光地帯の整備など地方経済振興対策に努力することが折込まれその

祝　いわき民報　増頁

小名浜金融団
東邦銀行小名濱支店　支店長　佐藤保　磐城市中平　電一四九・二三九
大東相互銀行小名濱支店　支店長　阿部昇三　磐城市定西　電九三
小名濱信用金庫　理事長　志賀要平　磐城市横町　電（代）二二一
福島相互銀行小名濱支店　支店長　菅沼憲一　磐城市本町　電五三六
七十七銀行小名濱支店　支店長　中谷鷹次　磐城市上町　電五・六三三・九八七
常陽銀行小名濱支店　支店長　飛田正巳　磐城市本町　電三〇三・九八一

東邦丸　鶴運船株式会社
中村汽船　三光汽船
日本海汽船　日正汽船
代理店
小名浜海陸運送株式会社
取締役社長　荘野精二郎
専務取締役　田中芳男
常務取締役　石津晤一
磐城市辰巳町　電話一七四・二六四・九七五

磐城市校長会
小名浜第一小学校長　渡辺保
小名浜第二小学校長　高木愛治

常磐総合開

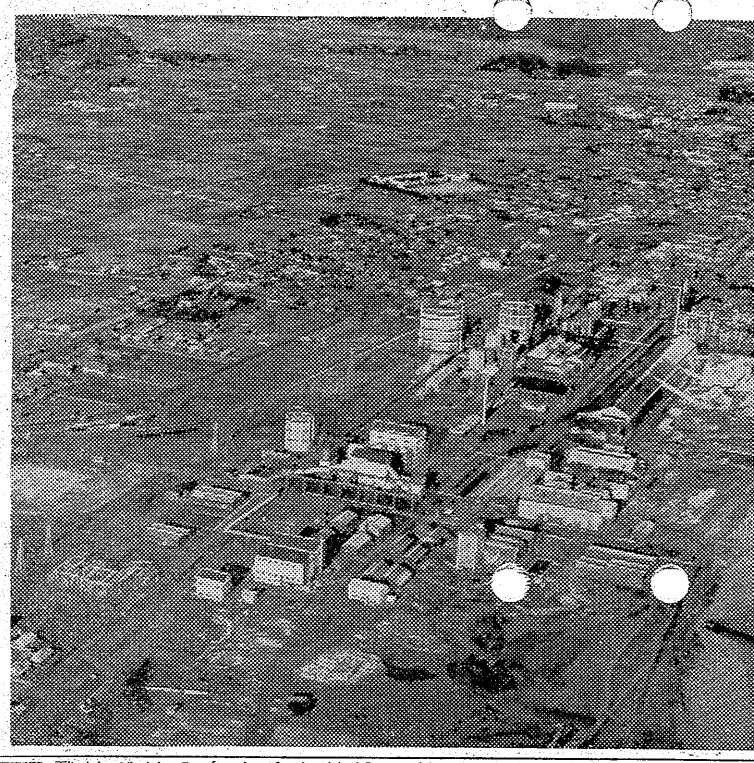

写真は日本水素工（磐城市街地を望む）

活発な港湾利用

日本水素工業の輸出振興策

小名浜港の利用に大きな力をそえているものに地元の日本水素工業がある。クローバ印で名声まれている同社では硫安の輸出について小名浜港の利用を計画し県下の各会社工場にさきがけて同港を活用し外国貿易に乗出した。このため貿易港として小名浜も発展するに至ったわけでそういう意味では同港利用の開祖でもある。日本水素工業は昭和十二年九月設立され、小名浜工場は十四年十二月からメタノール、硫酸の製造をはじめ昭和十五年七月硫安の生産に着手した。戦時中はメタノール（人造石油）を専門に生産するよう指令されていたが戦後再び硫安の製造を開始した。二十四年十月には株式が東京証券取引所に上場された。二十七年四月に化成肥料工場も生産をはじめ三十年九月には常磐炭の利用をはかるためコツパース式微粉炭ガス化法をとり入れ国際市場に進出しても立ちうち出来るようコストの引下げに一つの手をうった。

同社の資本金ははじめ公称資本三千万円（払込七五〇万円）で発足したが昭和十五年払込千五百万円に増しその後一時減資なども行われたが最近は昭和二十七年に一億五千万円、二十九年には二億円に増資し、三十一年三月一日には五億二千万円にふえて今日に至っている。従業員は全部で千七百九人、うち男千五百三十九人、女百七十人となっている。

小名浜工場は小名浜港の西側海岸にそった一帯で工場の敷地は二千九百三十一坪、工場の建物は事務所、メタノール、ガス、動力、化成肥料、合成、硫安、硫酸、コツパース、フオルマリン、アマイド、酸素等各工場合せて二万七千三百七十坪となっている。各製品の年間生産能力は（何れも単位トン）▼硫安一三三、七〇〇▼化成肥料八六、〇〇〇▼過燐酸石灰五四、〇〇〇▼メタノール八、二五〇▼硫酸一〇九、五〇〇▼ホルマリン七二〇▼アマイド一二〇となっている。

年間の取引額十億円

多角経営に乗出した小名浜漁協組

小名浜漁業協同組合（組合員三百七十名、出資金二千七百万円）は在販売事業、製氷冷凍工場、信用事業、利用事業のほか江名漁業協組と定置網漁業の共同経営にも当っている。馬上庄治氏が三代市長のあとを継いで組合長に就任し、また三浦五郎氏も前後して福島市から専務理事に迎えられ組合の運営に当っている。現在の組合は昭和二十四年に漁業会の業務は勿論資産及び負債も引受けて発足したが翌二十五年魚介類の市場営業の許可を受けその販売を担当し更に漁獲物の鮮度保持と低廉な凍氷を供給するため当時、県水産業会所有の製氷施設を買收、第一次、第二次の増設拡充により製氷日産四十トン、貯氷三千トン、凍結日産二十五トン、冷蔵八百トンの能力に達し年間取扱高は冷凍冷蔵約三十万貫、漁業用氷一万二千トンとなった。このため漁獲の水揚げも多く同組合だけの魚の依託販売は十億円という驚くべき数字を示している。同組合の役員次の通り。

【役員】▼組合長理事　馬上庄治▼専務理事　三浦五郎▼理事　三代義勝　比佐政槙　斎藤誠吉　水野良吉　小野源右衛門　草野繁　宮野静翁　渡辺敬介▼監事　小野定次　馬上正美　鮫田充男

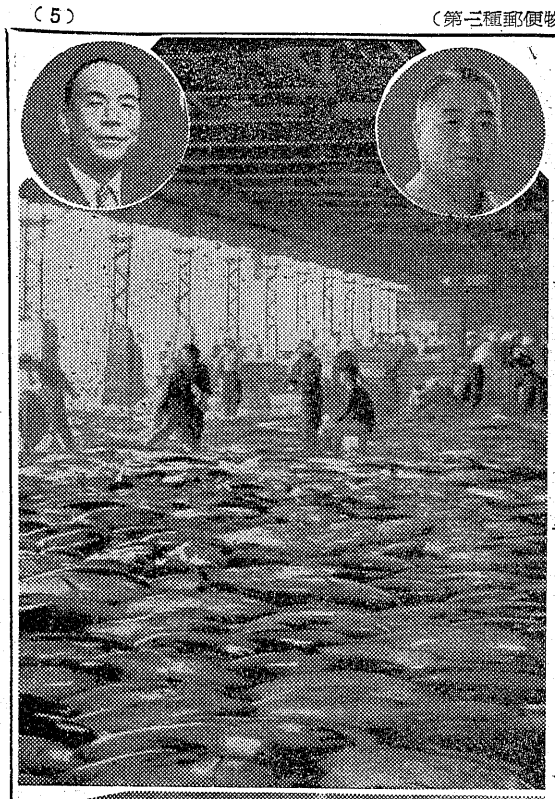

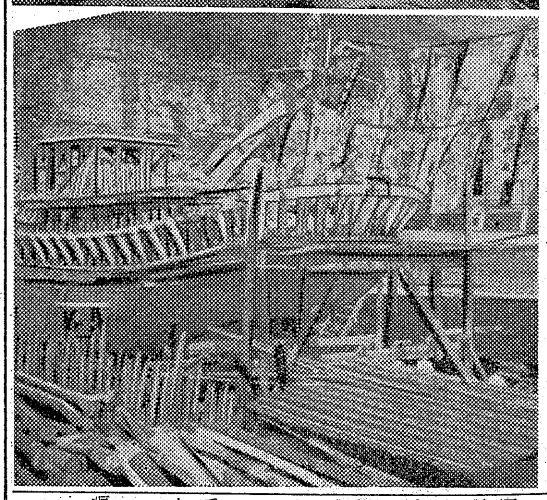

東南アジア向けも計画

輸出振興に努む小名浜造船協組

福島県下の造船所は十六カ所あるがそのうち磐城市には過半数の九カ所ありうち小名浜だけで六カ所も造船所が集中している。

▼又新造船所（小野虎治郎）▼飛田造船所（飛田芳蔵）▼藤社造船所（藤社恒雄）▼薬谷造船所（薬谷寅之助）▼柳内造船所（柳内茂）▼田畑屋造船所（小野一義）

で何れも百トン級の木造船建造能力がある。昭和二十八年三月有限会社小名浜造船協組の役員は次の通り。

▼組合長理事　小野虎治郎▼理事　薬谷寅之助　飛田芳蔵　藤社恒雄　宮野敏春▼監事　小野一義　柳内茂

【写真は（上）マグロの水揚げで賑う小名浜魚市場。円内は馬上組合長（右）と三浦専務理事。（下）漁船の建造に忙しい造船所】

港湾整備に呼応

埠頭路線も延長か

今年も平と磐城の各ハマを結ぶため乗換なしの臨時列車を計画中で平、内郷、常磐などの乗客を小名浜、下神白、永崎海岸へ迅速に案内するプランが間もなく出来上ることになっている。

小名浜臨鉄は昭和十四年地方唯一の地方鉄道として資本金二百万円で発足し国鉄泉駅と小名浜港をつなぐ五・四キロと日本水素工場線、埠頭線、魚市場線の側線をもち貨客輸送に重要な役割を果しているが江名鉄道の完成により江名—小名浜間約五キロの経営も依託されてその運営に当っている。

【写真は小名浜臨鉄で自慢のディーゼルカー】

小名浜臨鉄

小名浜港では従来の埠頭を拡充し一万トン埠頭を建設したがこれに伴って荷役設備も新設すべく県では上屋、グレーンの新設などを計画しているが磐城市小名浜の鉄道輸送を担当している唯一の小名浜臨港鉄道（社長浦田文二郎氏）では一万トン埠頭の拡充した付近に鉄道引込線を当然布設することになるものと見られるが最近鉄道事業のほかに同社に自動車課を新設し大型トラック四台、小型一台を常備し鉄道と乗客のサービスを図るためこの地方では国鉄にさきがけて自慢のディーゼルカーを運転した。また夏季中は国鉄と協力し平方面からの直通列車の運転も試みられていたが、

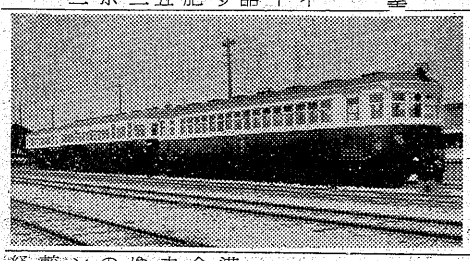

商工業の振興

会議所で運動

常磐総合開発のキーポイントに当る小名浜商港を抱く磐城商工会議所の果す使命と市民の期待はすこぶる大きい去る二十九年十二月発足以来伸びゆく磐城市にふさわしく商業地区の発展はとくに目ざましく、ネオンサインの設置等によって戦前と較べ生れ変った美観を呈している経済情勢の推移を把握し企業の合理化集が期待されている。会員は四百七十一名。役員は次の通り。

▼会頭　草野庄平▼副会頭　小野信一　新妻長蔵▼専務理事　鈴木龍之助▼常議員　馬上庄治　志賀要平　小野寿夫　樋口二郎　江尻三郎　内山治徳　池津文平　飛田正巳　一條一雄　阿部正男　小島重平　酒井温夫　小島三郎　渡辺清　太田武彦　永木仁平　小城戸慶一　松井清水　四家栄安　菅原勲▼監事　永山六郎　渡辺清臣

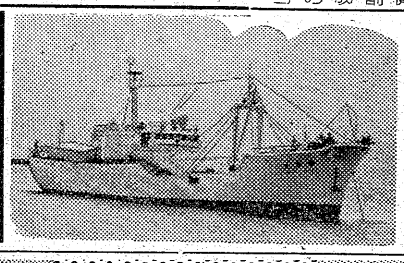

【福島丸】▼昭和二十九年一月二十九日東北ドック塩釜工場で進水。▼長さ五千四百七十五トン▼巾二十一トン、五百馬力、十一ノット▼船長鮫沼茂さん（三十二名乗組▼レーダー、漁撈、方探、測深機などの設備がある▼ハワイ近海及び太洋、印度洋などで実習を行っている。小名浜水産高校生のうち漁業科生十名、専攻科生七名を乗船させている▼運営は小名浜水産高校（校長安達新氏）が当っている。

祝　いわき民報　増頁

日本石油瓦斯の
プロパンガス
WYNN'S FRICTION PROOFING 1915
ウイン減摩剤
漁船・自動車の機関の寿命が延び　燃油・潤滑油が少くてすむ（三菱商事が米国から輸入）
日本石油
CALTEX
特約店
株式会社
関彰商店
（本店）下館
（支店）平　小名浜　植田　四倉　泉　大津　高萩　土浦
（出張所）江名　中の作　勿来（給油所）小名浜西町　錦
土浦新国道　（油槽所）土浦駅東　大津　平鴻　久の浜

コーヒーの店
清水屋の喫茶室
磐城市本通り　電話四五六番

醇良銘酒
清世界
清水屋酒造場
磐城市本通り　電話6番

磐城市校長会
小名浜第一小学校長　渡辺保
小名浜第二小学校長　高木愛治
小名浜第三小学校長　上遠野進
鹿島小中学校長　佐藤恂午
江名小学校長　小松藤治郎
永崎小学校長　若松郁哉
泉小学校長　安島庫蔵
渡辺小学校長　根本清秀
小名浜第一中学校長　鈴木孝雄
小名浜第二中学校長　佐藤瑞枝
江名中学校長　荒川栄
泉中学校長　草野半谷英
渡辺中学校長

磐城市辰巳町　電話二一七四　九七六四　五

若人の恋愛と性問題

三島由紀夫原作の映画化

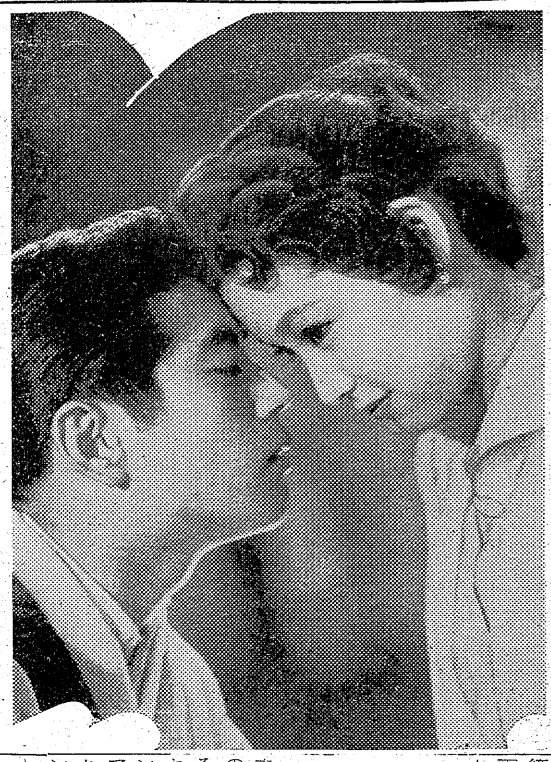

永すぎた春

郁雄（川口）と百子（若尾）は婚約した。会社重役と古本屋では格式がちがうと反対されたが、大学を卒業してから結婚するという條件付。だが二人は公認されると何か物足りなさを感じた。郁雄は高倉の頑固でつた子を知り、ある夜彼女のアパートを訪れるが、宮内が百子を連れてきて対決を迫られ無論郁雄は百子を選ぶ。百子は郁雄にいつでも許すというが、彼はやはり悪しかつた。百子の兄東一は入院中看護婦千鶴子と親しくなるが、千鶴子の無が百子に野望を抱く高倉に取持ち彼女を堕落させようとした。だが百子の機転で真なきを得、反対に東一と千鶴子の間は終りをつげた。同時に郁雄と百子をしつかり結びつけ、二人はもはや卒業まで待たなかつた。結婚式の半ばで試験場に駆けつけるときく。だが赤乃は名ばかりの妻で彼を忘れずにいた。一方日清條約の破滅を計る赤心党は彼の身辺を狙うが、彼は幸い命をとりとめ傷も癒え帰国しようとするが、船中にも反政府派の刺客団がいた。彼は東京に戻り来日する清国使節団を詐る決意を固め、傷ついたわが身を省りみず無事使節団一行を護る。駆けつける赤乃をあとに源助の一車に乗つて深い霧の中を使節団の宿舎へ消える。東映東京映画。佐々木康監督作品。東映カラー—東映スコープ。

乃（三笠）の兄を手にかけ、親友源助に一切を告白して姿を消したのだつた。歓迎宴で図らずも源助の妹菊江に合い、赤乃は結婚した

湖水物語 大映東京映画。野村浩将監督作品。近藤瑠美子、北原義郎主演。（二十六—二日世界館）

霧の街 日清條約の鍵を握つて来日した清国の最高顧問張啓林は実は日本人浅香礼一郎（東）だつた。彼は西南戦争に上京潜入に計られ愛人志

【写真は右上＝永すぎた春、左上から霧の街、硝煙、俺等のねがい、右下は回転木馬、ひかげの娘】

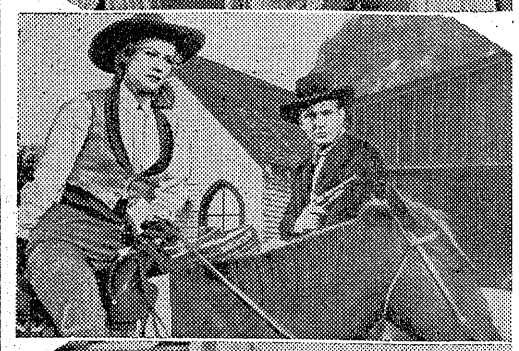

さけぶ雷鳥（第二部）東映京都映画。内出好吉監督作品。屠上鯉之助、丘さとみ主演。（二十六—二日東映劇場）

硝煙 西北戦争前夜のコロラドで一人旅のオウエンは土人に襲われたところを洋裁店を開くアン、北軍将校カービー、南部嫌いのマスターソンの三人に救われる。町についたアンは開店準備をしカービーは何かと援助をするが、彼女はオウエンに心が傾いていた。酒場の主ジャンポートと勝負して彼の相棒ボストンの寝返りで酒場を乗取り南部人ながら金儲け一本槍の彼は両派の反感を買う。新発見の金鉱をこまかすジャックを射殺したのでオウエンは絞首刑になろうとするがアンの弁護で助かり、父ジャックを訪ねてきたゲーリー少年を引取る。西北戦争が始まり、カービーは北軍を組織するが、オウエンは南部人の脅出隊に加わり包囲を奇襲破する。ボストンはジャンポートに殺され、オウエンもカービーに捕えられるが、アンと何の関係もないというオウエンの言葉にカービーは逃走路を教え、戦争での再会を約してオウエンは独り去る。RKOラジオ映画。ヴァージニア・メイヨ、ロバート・スタック主演。テクニカラースーパースコープ。

次はお前だ 豪・コロムバス映画。ポール・ダグラス、ルス・ローマン主演。（二十五—一日ひかり座）

動物園日記 動物園の朝は旦起きの動物たちの鳴声でやつてくる。飼育係は朝早くから飼の準備に追われる。一番大食なのは象で甘藷十二貫、人参四貫、キャベツ六貫、リンゴ一貫乾草十貫、わら三十貫が一日の食糧で、人間に一番近いのはチンパンジー。ある晩ライオン夫婦が子を産んだが、育てようとしないので、飼育係が親代りとなり夜は三時間ごとに授乳させる。雄のサイのハリーは映画に出演したことのあるスターで見合をするが、突然角で突き合い、二頭は傷を負う。カバは水をぬいた水槽でお産をした。三十分もすると水を入れ、うまく泳げるようになり、乳を水中で飲む。こうして動物園は動物を立派に育て楽しい生活をさせることが出来るかと物言わぬ彼らの気持ちになつて日夜を問わず研究し努力を続けて行く。岩波映画。羽仁進監督作品。記録映画。☆

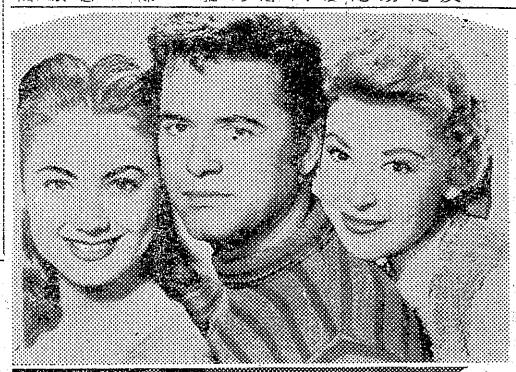

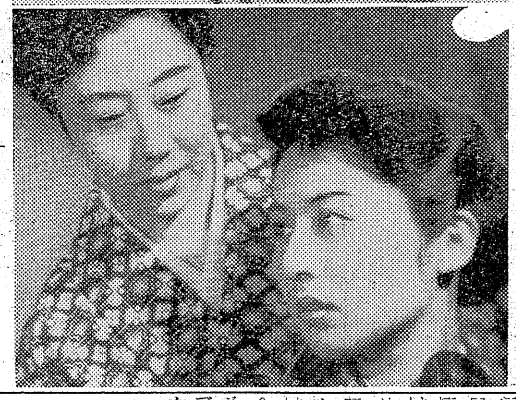

倖せは俺等のねがい 日活映画。宇野重吉監督作品。フランキー・堺、左幸子主演。（二十六—二日平館）

お茶と同情 同際会に出席したトムは昔の学舎を見廻して懐しい想いにかられた。トムは感受性の強いもの静かな青年で金鉱ビルの妻ローラと睦しみ、彼女だけが理解者だつた。学友からシスター・ボーイと言われる彼を父は心配してビルに教育を頼む。彼はトムがローラに近づくのを喜ばず金鉱の妻は学生にお茶と同情を与えればよいという考えだつた。トムは女給エリイとデイトして男である証を立てようとするが、逆に嘲けられて自殺を企てようとした。翌日これを知つたローラはトムを捜して彼が好んで行く森へ車を走らせた。ローラは最早や彼に対する愛情がお茶と同情以上であることを隠さず、二人は固く抱き合つた一思い出からさめたトムはビルを訪ね、あの日以来ビルの許を去つたローラからトムへ宛てた手紙を読んだ。それにはトムが発表した小説についてと今も変らぬ愛情を抱きつづけていると認めてあつた。MGM映画。デボラ・カア、ジョン・カア主演。メトロカラーシネスコ。

回転木馬 二十世紀フォックス映画。ゴードン・マクレエ、シャーリイ・ジョーンズ主演。テクニカラーシネスコ55。（二十五—一日聚楽館）

ひかげの娘 東宝映画。松林宗恵監督作品。山田五十鈴、香川京子主演。

あらくれ 東宝映画。成瀬巳喜男監督作品。高峰秀子、上原謙主演。☆（二十二—二日民劇）

訂正 十五日付映画欄で「あらくれ」と同時上映「憎いもの」とあるのは「ひかげの娘」に変更になりました。

◇平文化ニュースでは二十日まで上映の「太平洋戦争」を二十一日まで日延べしたため、二十二日まで上映の「母親学級騒動記」「本州の屋根」は二十三日まで上映となりました。

各地の番組

◇内郷市▼第二イワキ「刃鳴未遂」「米」二十一—二十五日「忘れじの午後8時13分」「ちりめん襦袢」二十六—二日▼綾映劇「続二等兵物語」「若君漫遊記」「剣豪奮戦記」二十六—二十九日「最後の橋」「水田地帯」「復讐の二挺拳銃」三十—二日

◇常磐市湯本▼湯本座「ボワニ—分岐点」「柳生武芸帳」二十五日まで「うちの女房」「おしどり喧嘩笠」「赤い連発銃」二十六—一日▼三阪座「大江戸八気男」「聚熱列車」「浪人街」二十五日まで「湖水物語」「天の眼」二十六—三十日▼常磐座「角兵衛獅子」「米」二十六日まで「妖蛇の魔殿」「怪診千鳥ケ淵」二十七—二十九日

◇磐城市小名浜▼国際「流れる」「地上最大のショウ」二十五—二十七日▼「おしどり喧嘩笠」「続サザエさん」二十八—一日▼磐城座「マダム」「肉体の反抗」二十六上三日▼金星座「江戸城龍り潜る」「黒帽無双」二十三—二十五日▼東映「富士の夜襲」「妖蛇の魔殿」二十四—二十七日「抜打ち浪人」「かぶと虫の妖奇」二十八—二日

◇勿来市植田▼菊多館「地獄岬の復讐」「角兵衛獅子」二十二—二十五日「続二等兵物語」「花は咲かず」二十六—二十九日▼うえた館「牛乳屋フランキー」「うちの女房」「夏場所大相撲」二十二—二十五日

祝 平商店会野球大会 がんばれ！ 三丁目チーム

建築金物
畜犬用具
金物一般
久野金物店
平市三丁目　電1148

洋品の店
やまと
平・3　電1130

レコードと楽器
電蓄とラジオ
各社オルガン取揃え
天地堂
平市三丁目　電589

大衆酒の店
花はる
平市三丁目　電1802

大蒲焼　勘三味線
平市三町小路　電七三六

好評……スマートなデザイン　すぐれた性能
プラチナオネストペン
六百円、千円、千五百円、二千円
万年筆のデパート
岡万年筆店
平市三丁目　電三九九

別あつらえ名入れ
ゆかた地　タオル　手拭　風呂敷
三井呉服店
平市三丁目　電二八四・二四八

会員の店
この暑さには
お茶を！
大勝園
平市三丁目・電三九六

明るい店で……
楽しいお買物
安くて良品揃いの
三幸
平・三　電506　1327

小雨の中、揚土プール開き

ヘルシンキ出場の梶川選手ら模範泳法

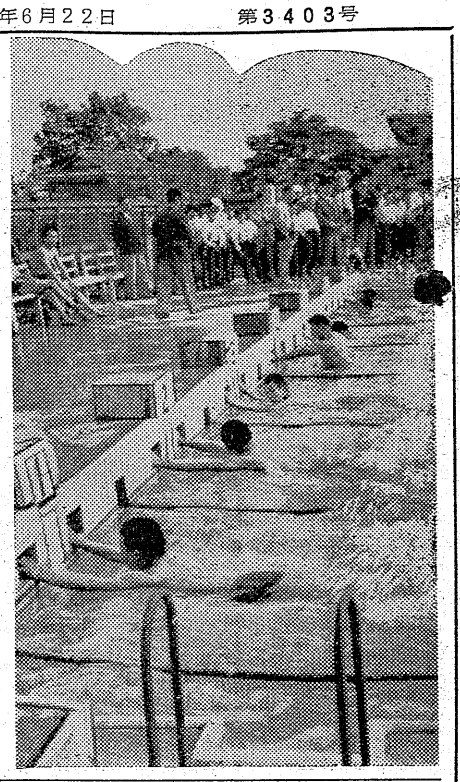

平一小の揚土プール開きは、二十一日午後二時からヘルシンキ・オリンピック大会五位入賞の常磐炭鉱労務課勤務梶川孝義選手を始め常磐炭鉱水泳部、平工磐女、一中各水泳部選手約二十三名が、気温二十四度、水温二十・五度の小雨降る中で競泳、模範泳法を行った。まず子鍬倉神社山辺宮司による修祓式が行われたのち、日水連藤森普及指導員の模範泳法〃横泳ぎ〃〃救助法〃があって競泳に移った。磐女選手の四百米メドレー常磐炭鉱選手、平工選手との四百米メドレー競泳があり、待望の梶川選手出場の二百米自由型は二着を二十五秒も離してゴール・イン、馬力ある泳法に、参観中の小中学生約三百名は「すごい、すごい」を連発。ついで同選手が得意のバタフライを見せ、満場の拍手を浴びるなど盛況なプール開きだった。なお恒例の平内小中学校児童生徒による競泳は、流感発生中のため行わなかった。

【写真はシブキをあげる平一小プール開き】

七地区に福対協支部を結成

廿七日　平地区労組福対協総会開く

平地区労組福祉対策協議会（六十単産三万二千名）第五回定期総会は二十七日午後一時から常磐炭鉱金谷保養所に関係者が集り、今年度の活動方針、予算、役員改選などについて協議する。

今年度の活動方針として①組織の強化を図るため、四倉、平、好間、内郷、常磐、磐城、勿来の七地区に福対協支部を結成するよう推進する②現在の職域生活共同組合を地域的な組織とする③住宅対策の確立④火災共済事業を育成強化し、全組合員最低一口加入を推進するなどを協議決定する。

列車の急停車で酔人助かる

猪狩ホームで

二十一日午後六時五十一分ごろ平市長橋町一五横田喜一方大工三浦衛門さん(三七)は酒を飲んで同市廚宮町地内猪狩専用線の無人踏切から線路すたいに平駅に向って歩行中、常磐線下り九四六七貨物列車＝平発午後六時四十九分＝の機関士が十米前で発見、急ブレーキをかけたが列車がスリップしたため三浦さんはハネ飛ばされ額、腰などに全治二週間の打撲傷を負い竹林病院に收容された。

三実務試験の一級保持者

県下珠算界の話題、平商の小沢君

去る十六日行われた第十四回珠算実務検定試験の一級に見事合格した平商三年小沢鹽志勇君(十七)＝磐城市辰巳町＝は、さきに合格した珠算能力検定、簿記検定の三検定試験の一級保持者となった。石城地方では初の三検定一級保持者といわれ、おそらく県内でも珍しい逸材と珠算界の話題を集めている。

北目住宅の小火

二十二日午後一時十六分ごろ平市北目町一二九市営住宅（ゴミ焼場前）平郵便局員久野純義さん(三〇)の炊事場から出火、炊事場二坪を焼き、一時二十二分に鎮火した。原因損害調査中。

高校柔道、東北、全国予選

若松で開く

第七回県下高校体育大会柔道競技会は東北、全国予選をかね二十九、三十日の両日会津若松市会津体育館に五十九校、三百五十四名が参加して開かれる。地元出場チームは磐高、勿来高、平商、内郷高、平工、磐農、小名浜水産高、四倉高、小名浜高の九校。

都市対抗野球県予選

廿九、卅日福島で

第二十八回都市対抗野球大会県予選は二十九、三十日の両日福島市県営信夫ガ丘球場で開くが、地元の常磐炭鉱チームは第一試合で大宮建設、福島クラブのどちらかと対戦したのち、決勝戦で荷敵清峰伸銅にぶつかる。組合せ次の通り。

竹田クラブ―郡山クラブ
右勝者―清峰伸銅
福島クラブ―大宮建設
右勝者―常磐炭鉱

私を使って下さい

平保健所に殺倒

流感手不足に

二十日付本紙掲載された平保健所の人手不足問題は各方面に反響を呼び、流感予防に協力したいの申出や、一定員不足なら私を使ってくれという就職申込みまで殺倒して同所では嬉しい悲鳴をあげている。

二十二日も同所小関次長に勿来市植田町の一女性から履歴書同封の就職依頼文が舞い込んだが、前日も五十才位の一婦人が「流感予防のため骨身を惜しまず働きます」と協力申込みがあったほか、予防普及課には「私を使ってくれ」「私が手傳いましょう」と数人からの電話があった。だが保健所だけでは決められず、その気持だけに感謝している。

内妻を脅迫

亭主が庖丁で

内郷署では二十一日午後三時半ごろ内郷市小島町新町無職前科三犯中村義男こと定在出(三七)を暴行、強迫現行犯で捕まえた。同時刻ごろ内妻佐川ヤス子さん(三)が友人の同市宮町竹ノ内無職大橋信子さん(三)と中村の不在中に外出、帰宅したところ、中村は前に二回も妻に逃げられているので、また大橋に入れ智慧され逃げられるのを心配、大橋さんの顔を殴りつけ、さらに庖丁を出し「殺してやる」とおどしたもの。なお同人は十日前に佐川さんと同棲したばかりで生活保護を受けている。

ウケに入ったペンキ芸術家

○…ツユ明けとともに全市内は夏の大売出しに突入す

○…夕立の合間を見ては道路に進出。筆のさばきも天気と競争だ見る見るうちに出来上るコノ手ペンキ芸術に、通行人は立ち去り難き表情。

【写真は看板と通行人殺到した注文に仕事場は足の踏み場もない有様。

つゆの合間

練っての宣傳に看板屋さんはテンテコ舞い。

○…平内には六軒の看板業者があるが

海の家に簡易水道

平市のキャンプ利用料

平保健所環境衛生課ではこれから発生する赤痢その他の傳染病の予防のため、七月一日から二十日にわたり管内の小中校、保育園にある簡易水道八十五カ所の水原地や配水池などの一斉検査を行う。

平市の五海水浴場（新舞子、沼ノ内、薄磯、合磯、豊間）は七月一日から一斉に浜開きを行うが、海水浴客の受入態勢は今く整った。〃磐城舞子〃といわれる新舞子の市営海の家は、今年から簡易水道設備をととのえ、炊事用具の無料貸出しのほか、風呂はいつでも入れます、今年は蚊張もありますとサービスにこれつとめ、キャンプ用天幕も十七張を購入して五十七張を準備した。海の家、キャンプ利用の問合せは平市役所観光課または海の家（電話、草野四三一五）まで。海の家、脱衣場、キャンプの使用料次の通りなお團体とは三十名以上。

▼海の家（カッコ内は一泊料）▼大部屋（五十畳）大人五十円（百円）高校生以上四十円（七十円）小中学生三十円（五十円）小人二十円（三十円）一般團体（高校以上）三十円（五十円）▼学生二十円（三十円）▼六畳間蚊張二百円（三百円）毛布は一枚三十円。▼脱衣場　大人二十円、小人十円、團体一人十円。▼キャンプ用テント一張二百円。

学校の簡易水道調査

平保健所

募集

▼募集人員　若干名
▼年令　満十八才以上
▼市内居住者▼委細は面談
※希望者は直接御来所下さい

三和食品工業所
平市長橋町五一
TEL・一三一

西部商店街一山の連帯優勝を祝る！

海産物飲食料品
株式会社 仙台屋関商店
平市長橋町　電五四八

食料品問屋
株式会社 茗荷屋商店
平市紺屋町　電106

大喜多や
平市聚楽館前
電話一七二二

酒類・缶詰類一般
合名会社 白萩商店
平市・松ケ岡公園下　電443

食料品缶詰問屋
合名会社 関内半平商店
平市長橋町　電一六〇

カガミ　ガラス器
ガラス　ケース
吉村ガラス商工
平市・松ケ岡公園前　電689

バッテリー
ダイナモ
セルモーター
販売修理
久野電機工業所
平市・松ケ岡公園下　電721

造花・花輪
関野造花店
平市紺屋町　電1458

旅館
徹金
平市材木町36
電436

和洋家具製造販売
株式会社 鈴木家具店
平市・松ケ岡公園入口　電1741

民事相談

借家から出される
家賃を受取らない家主

（問）私は戦争前から今の家を借りて店を出しています。家主は十軒位貸家を持っています家賃は初め二十円でしたが、何回か値上げされ今では五千円、毎月末日までに払うことになっています。借家証は最初五年位の期限で入れたのみでとうに切れましたが、そのまゝ引続いて借りている訳です。ところが今年の四月分から家賃を受取ってくれないので、二カ月分滞納になっています。受取らない理由は家主の親類で最近公務員をやめた者がおり、これに貸す考えらしい。また明け渡せという通告はありませんが、出ろといわれても商売がようやく軌道につのてきたところなので出ることができません。もし立退きを要求された時はどうすればよいでしょうか。（平一市民）

（答）借家人の権利は借家法によって保護されており、家主が自分だけの都合で立退きを要求する訳にはゆきません。借家法（第一條の二）によると、建物の賃貸人は自分から使用することを必要とする場合、その他正当な事由がある場合に限って賃貸借の更新拒絕、または解約の申し入れをすることができることになっており、また最初五カ年ときめて借りたとすれば、その期間満了前六カ月ないし一カ年間に更新拒絕の通知をしないときは、期間満了の際に前賃貸借と同一の條件で更に賃貸借したものとみなします。（第二條）だから借家契約は何回か更新されて今もなお継続しているものと考えられます。従って立退きを要求されることはありませんが、質問のようなアイマイな事由で家賃の未払いがあるのは、借家人の怠慢として契約解除の正当な事由とされるおそれがあります。併託（民法四九四條）の方法があるから、家賃を法務局に供託して家賃不払いの責をまぬがれるようにするのが賢明です。

（平法務支局長　佐藤清）

理、美容師合格者

県の第一回理、美容師試験合格者中、石城地方の合格者次の通り。

【理容】鈴木栄子　谷松子　鈴木子　管野通子　二瓶カツ子　蛭田澄子　渡辺公平　中村善能　大平不二　田シメ　戸井田時子　日下栄子　猪狩キミ子　村上スミ子　小堀文エ　山田高子　薄葉ノブ子　飯島幸子　赤賀和江　渡辺みつ子　高田敬子　江尻フミ子　牧野富子　吉田美千子　鈴木いね　渡辺ユミ子　鈴木秀子　上田栄子　安藤美智子　渡辺照美　広田タ子　大平れい子　知井ヒデ子　後藤花子　酒井シヅエ　大塚延男　佐藤貞雄　金田一男　秋元優市　野口三男　増子昭　熊田博三　高井貞郎　鈴木利一　猪狩浩一　阿部博　中田耕一　鈴木国夫　黒沢博　高橋昇一郎　若松勝男　石田吉道　野崎三明　鯨岡文男　松本利昭　沢田美嶽雄　遠藤徳　根本清　遠藤道久　長谷川二男　根本雅文

【美容】門馬定子　緑川久美子　松本幸子　藤田美佐子　山田弘子　猪狩洋子　吉川千鶴子　芳賀公子　鈴木文子　大和田ハツエ　高野恭子　小川米子　金成礼子　金成孝子　酒井静江　時山薫子　高橋和子　梨本美津江　松本英子　加沢恒子　田村美智子　門馬和子　吉

生長の家講演会

生長の家本部の講演会は二十四日午後一時から平市石島公民館で行い、生長の家本部講師大森知義氏の講演がある。聽講は整理費二十円。

平地区助産婦会

平地区助産婦会総会は二十五日午前十時から平西工会議所で開き、昨年度の経過報告、平年度予算、事業を審議して役員改選をする。

民報映画案内

◇平市　二十五日まで
★世界館（六・二八）日本橋（八・三四）月形半平太
★東映劇場（七・二三）さけぶ雷鳥第二部（八・三〇）殴さまからす
★ひかり座（七・四〇）ジャングルと女明（八・一七）明治天皇と日露大戦争（二十四日まで）
★平館（六・四〇）折鶴さんと笠（八・三六）東京春色
★聚楽館（六・五〇）サンチャゴ（八・四五）のるかそるか（二十四日まで）
★民劇（六・三〇）ひかげの娘（八・一七）あらくれ（二日まで）
★平文化ニュース（八・二〇）母親学級騒動記　マンガ　本州の屋根（二十三日まで）
◇常磐市湯本　二十五日まで
★湯本座　夜六時三〇分　ボワニー分岐点　柳生武芸帳
★三函座　夜六時五〇分　大江戸人気男　哀愁列車　浪人街
★常磐座　夜六時三〇分　角兵衛獅子　米（二十六日まで）
◇磐城市小名浜
★国際　夜六時六分　忘れじの午後8時13分　最後の橋（二十四日まで）
★磐城座　夜六時十五分　愛ちゃんはお嫁に　清水港代参夢道中　曙荘の殺人事件（二十五日まで）
★金星座　夜七時二十分　人妻椿大会　父帰る（二十二日まで）
★銀星座　夜六時四五分　街道強盗　地獄への待ち伏せ（二十四日まで）
★東映　夜七時二十分　喧嘩道中　御用盗異聞
★菊多館　夜七時　悪の花園　ナイヤガラ

今晩のラジオ

22日

◇NHK　一〇四〇KC
六・〇五　連続ドラマ
七・三〇　土曜の夜のおくりもの▼二十の扉▼なつかしのメロディ▼ラジオ一口辞典▼とんち教室▼クイズ
九・四五　男の一生女の一生
◇ラジオ福島　八〇〇KC
六・一五　今週の話題から
七・一五　花春アワー
七・三〇　ワンダフルお嬢さん
八・〇〇　うたのトリスバー
八・三〇　歌謡曲ベストテン
九・〇〇　福助歌の立体劇場
九・三〇　浪曲歌合戦
一〇・三〇　ようのスポーツ

誕生日の運勢　三世相

二十二日生

どこかネジのゆるんだような所があり、知らず知らず怠惰に流れて貴重な歳月を空費する人がある。常に自らの心にムチ打って大いに努力しなければならない。

100円店

やっと生活も何んとか楽になってきたと思ったら、病人ができ、それが治ったら今度は次ぎの者がまた病気、それが治ってヤレヤレと思う間もなく別な者が大ケガをした…といった不幸が連続することがある。弱り目に祟り目というものだ。不幸も小さな波をかぶるうちは、さほど恐しくもないが、大波になると根こそぎ持ち去られる。寄せては返す波の音…米若の浪花節じゃないけれど、足裏の砂が波にひかれて掘られるように人生の姿はまこと不安なものである。立っていては波にひかれてしまう。弱り目に祟り目というのだ。不幸も小さな波をかぶるうちは、さほど恐しくもないが、大波になると根こそぎ持ち去られる。寄せては返す波の音…米若の浪花節じゃないけれど、足裏の砂が波にひかれて掘られるように人生の姿はまこと不安なものである。立っていては波にひかれてしまう。弱り目に祟り目というのだ。不幸も小さな波をかぶるうちは、さほど恐しくもないが、大波になると根こそぎ持ち去られる。寄せては返す波の音…米若の浪花節じゃないけれど、足裏の砂が波にひかれて掘られるように人生の姿はまこと不安なものである。立っていては波にひかれてしまう。弱り目に溺れ、祟り目に沈んではおしまいだ。どうしても泳がなくてはならない大波に立ちむかうには大波をのんでかゝり、もぐって乗り切るコツがある。人生の大波小波はみんなが一様に経験する。自分だけが祟り目ではない。見渡せば、いずれもが波をかぶり、もぐり泳いでいる人生の味まこと塩からきかな

（龍人）

今晩のナイトショウ

☆うえた館　夜七時　マダム　朝の口館（二十二日まで）
☆ひかり座（一〇・三〇）愛欲の港（二十三日まで）
☆聚楽館（一〇・三〇）ダイヤルMを廻せ（二十三日まで）
☆東映劇場（一〇・一〇）野女ヤスカラ（二十四日まで）

うなぎ丼ってナニ　アニ　お父さん
藤越
小名浜　平市
なんとなく謎をかけられますとお父さんたるものひとランバツせざるをえない日曜です。子供さんにかこつけて生ビールをグイという役得もまた日曜ですが
○うなぎ丼　九〇円
○二色ソフトクリーム四〇円
○生ビールつまみ付一二〇円
日曜サービス品物（バナナ）

タイル風呂の優美さを永く保つには
銅製大黒保温外釜を
厚一粍、ロー付、永久使用可、から釜に耐
平市正月町19　渡辺工業所　TEL 183

アルサロ　ベニス開店
…生大ジョッキ一〇〇円…
☆アルバイト女性を求む☆
湯本温泉横町繁華街　電話（常磐）二一七

公認　平宅地建物取引所
平市才槌小路隣切際色川材木店内　電三六一

ダイハツ工業株式会社
創立五十周年記念
新車発表！
ハンドルが軽く…
切り変えもらくで…
バツクもたやすく…
乗り心地は最高…
水冷　2屯車丸ハンドル
水冷　1屯車丸ハンドル
水冷　1・5屯車丸ハンドル
会場　平市三十米大通り　東邦銀行横
期日　6月23日午前9時より
ゼヒ御来場を御待ち申上げます
星野モータース　平市南町　電704　修理部　平市正月町　電1490
後援　昭和モーター商会

23日…26日
谷間の歴史
明るいガラス（天）
TB特写ニュース
総天然色マンガ
各社ニュース
★大人三〇★学生二五★小人二〇円★
平文化ニュース
平市駅前三十米通り

民族の地下足袋　運動靴　丸高　TEL 8M 9
静かなお部屋がございます
御商談・御家族づれ歓迎
温泉旅館　北京亭まつ本
湯本温泉・黄金町　電一四五・六一〇
御商談に　御同伴に
御利用下さい
温泉旅館　玉の屋
湯本駅前通り　電二三二
緑濃い…環境のよい
温泉旅館　福美館
湯本温泉・吹谷　電二四二
御家族　岩風呂　山小屋
温泉旅館　美里
湯本温泉・吹谷　電四一七ヨイナ
新・増築竣工
きれいな落着いたお部屋で…
温泉旅館　住乃江
湯本温泉・黄金町　電三三一
祝入湯　新温泉旅館ができました

かつぼう　開花
コーヒーとカレー　たかな
世界館前

民劇スタジオニュース発行15号
記念御招待
民劇スタジオニュース第15号発行を記念し　下記により御招待致します。
★第1号より第15号まで御持参の方に民劇1カ月間の招待券（5枚）を差上げます
★第1号―第5号　第6号―第10号　第11号―第15号御持参の方は22日より上映の『あらくれ』に御招待致します
☆御持参の方は6月30日までにおいで下さい　民劇スタジオニュース編集部

主役女優募集
三船敏郎　久保明　の相手役
◉東宝スコープ
戦国時代・落城後忠臣に護られて敵陣を突破せんとする気品あふるる女丈夫の美しき姫君
隠し砦の三悪人
◉東宝スコープ総天然色
真夏の太陽のように健康な肢体の美しい現代女性
海鳴り
☆資格15才より20才までの女子
☆締切期日　6月27日
☆詳細は民劇にお問合せ下さい
民劇

公売公告
国税徴収法施行規則第十九條及び第二十三條の規定により左記差押財産の公売を公告します。
一、公売財産の表示
1、電話加入権　常磐局　四百弐拾番
2、電話加入権　常磐局　四拾弐番
3、電話加入権　常磐局　参百弐拾番
4、ベビー簞笥（高サ四尺×巾二・五尺）中古品　壱棹
5、茶箪笥（二ツ重）中古品　壱棹
以上の通りでありますから買受希望の方は現品、現場をよく御覧の上左記事項と入札人心得書、及び競売人心得書を御承知の上公売に参加して下さい。
記
一、公売の方法。
1号―3号物件入札　4号―5号物件競売
二、公売の場所。平税務署
三、公売の日時。
1号から3号昭和三十二年六月二十四日午前十時から午前十時十分まで　4号から5号昭和三十二年七月二日午前十時から
四、開札の場所及び日時。
1号から3号　平税務署　昭和三十二年六月二十四日午前十時三十分限り
五、代金の納付期限　即納
右公告します
昭和三十二年六月十日
平税務署

店員募集
婦人洋装　銀座　マルエ
平市銀座通り　電二六五

募集
女店員▽月給三千円▽年令十八才以上▽通勤住込自由▽委細面談　平市田町ひかり座裏通お多幸

募集
▽編機販売、地方開拓、年令廿八才迄、市内在住者（平市平和通り三浦ミシン店方）東京文化編物

募集
▽トラック運転手一名、助手二名▽委細面談　平市白銀町（石島公民館裏）電一八二七小橋砂利店

募集
▽DPP技術者及び見習▽経験者優遇▽委細面談　常磐市常磐郵便局隣り電二四五　ヒサヤカメラ

店員
▽男女若干名▽年令二十才前後▽住込も可▽歴持参▽細面談　平市三丁目（電九四）横山万蔵商店